

CINEMA

Shelley Duvall, de 'O Iluminado', morre aos 75 anos

Atriz morreu dormindo, ontem (11), em sua casa, no Texas. Duvall ficou conhecida por papéis como Wendy, em 'O Iluminado', e Olivia Palito, em 'Popeye'. **Cultura & Théo 7**



DIVULGAÇÃO

COMPRA DA SAF

Investidor revela ambição com Paulista: 'é preciso sonhar alto'

Pedro Mesquita abriu o jogo sobre o processo de transformação que espera fazer no Galo de Jundiaí, que ele pretende devolver à elite do futebol paulista em cinco anos. **Esportes 8**



DIVULGAÇÃO

MODULINHO: CLASSIFICADOS QUE TODO MUNDO LÊ

Vereador Albino confirma que será vice de Parimoschi

Em entrevista exclusiva ao Jornal de Jundiaí, o presidente da Câmara Municipal de Jundiaí (CMJ), vereador Antonio Carlos Albino, confirmou que será o vice de José Antonio Parimoschi, pré-candidato a prefeito de Jundiaí para as eleições deste ano. Ao falar sobre o novo desafio, ele comentou que seu objetivo é ter uma participação

efetiva nas reuniões e decisões. "O papel do vice é tomar decisões, então estou disposto a isso, não quero me esconder no momento em que precisarem de mim", complementou. Sobre a linha política adotada pela chapa, ele disse que o grupo é "conservador de direita", a favor de pautas como "Deus, pátria e família". Ele também res-

saltou seu apoio ao prefeito Luiz Fernando Machado, que nunca escondeu sua predileção por Parimoschi em detrimento de Gustavo Martinelli, seu vice e também atual pré-candidato. "Espero que continue o bom governo do prefeito, e que haja democracia nessas eleições", disse Albino.

Política 3



sdfsdfsdfda

Deus, pátria e família' é bandeira da chapa, diz vereador

EM JUNDIAÍ

Detran vai leiloar 442 veículos parados

Após um período sem leilões, o Departamento Estadual de Trânsito de São Paulo (Detran-SP) reformulou o método dos certames e os retomou neste ano. Em Jundiaí, é previsto um leilão que deve

ocorrer nos próximos meses. A cidade tem cerca de 550 veículos em pátios, entre Jundiaí e Várzea Paulista, e, desse total, 442 estão aptos a irem a leilão, o que deve ocorrer nos próximos meses. **Cidades 4**

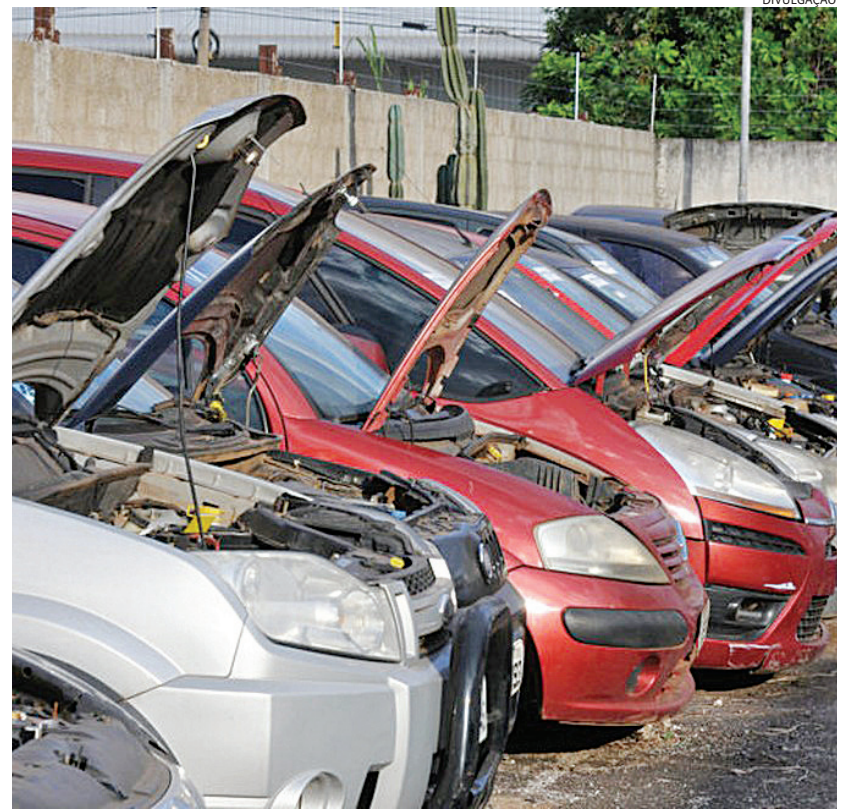

DIVULGAÇÃO

A cidade tem cerca de 550 veículos em pátios, entre Jundiaí e Várzea Paulista

CENÁRIO IMOBILIÁRIO

Preço alto não freia expansão e demanda pode ser sobrecarga

De acordo com um levantamento feito pela plataforma Agente Imóvel, o metro quadrado em Jundiaí para venda custa em média R\$ 6.354 para apartamentos e R\$ 4.206 para casas. Há variações de acordo com a localização e tamanho do imóvel e, na média, o valor de um imóvel na cidade é de R\$ 749.586 e o valor do

aluguel é R\$ 3.861. Presidente do Conselho Regional de Corretores de Imóveis do Estado de São Paulo (Creci-SP), José Augusto Viana Neto, diz que o preço parece não ser problema na cidade. Por outro lado, para ele, o crescimento gera uma demanda habitacional que não pode ser absorvida.

Cidades 4



DIVULGAÇÃO

A locação residencial continua sendo problema grave, diz especialista

EM JUNDIAÍ

Homem que matou policial é preso

Um homem de 35 anos, procurado pela Justiça, pelo assassinato de um policial civil em São Paulo, foi preso por guardas municipais de Patrulhamento Comunitário, em Jundiaí, na quarta-feira (10). Ele estava na condução de um carro que havia sido roubado horas antes, na Vila Helena, onde bandidos armados invadiram uma residência e renderam os moradores para praticar o assalto.

Polícia 6

ÍNDICE

8 PÁGINAS

Opinião | Política | Cidades | Polícia
Modulinho | Cultura | Esportes

TEMPO

SOL ENTRE NUUVENS
Mínima 15° Máxima 24°

RODÍZIO NA CAPITAL
Placas finais 9 e 0

SEGURANÇA

O que diz a lei sobre o uso de focinheiras?

A cena é comum: um dono passeando com seu cão solto pela rua, sem coleira ou focinheira. A imagem pode ser tranquila para alguns, mas, para outros,

gera apreensão e medo, principalmente quando se trata de animais de grande porte. "Em situações de estresse ou medo, mesmo cães dóceis podem ter reações inesperadas", alerta a veterinária Marília Bastos. A legislação sobre o uso de focinheiras varia de acordo com o estado e município e também conforme as raças. Saiba o que diz a lei e dicas para escolher a mais adequada para o seu pet.

Cidades 5



DIVULGAÇÃO

Algumas raças consideradas 'perigosas' têm regras específicas

ARTIGOS

Ervas e o seu corpo, por dentro e por fora



ALEXANDRE MARTIN

A medicina tradicional chinesa tem para si vários recursos para tratar os mais variados sintomas, cuidar das pessoas que estão passando pelos processos de doenças.

Tão vasto quanto a nosa já conhecida acupuntura está a fitoterapia, que se trata de uma forma de tratamento baseada em preparações combinando diferentes partes de plantas e minerais em fórmulas específicas, para produzirem variados efeitos no organismo, seja porque a ingerimos, seja porque a utilizamos topicamente.

A fitoterapia chinesa, na sua forma mais tradicional, não fazia parte do currículo do especialista em acupuntura quando eu me formei e tive que procurar algumas formações específicas para começar a traduzir o conhecimento que eu já tinha sobre campos energéticos e suas manipulações para o “alfabeto” das ervas e suas fórmulas

Na época, eu tinha o receio de que os meus clientes pouco aceitariam e mesmo teriam algum preconceito em fazer uso de fórmulas cujos nomes são quase impronunciáveis para um nativo brasileiro, visto que a nomenclatura internacional desta modalidade de terapia ainda preserva o mandarim co-

mo sua língua oficial.

Eu não poderia estar mais enganado. A aceitação é enorme e a eficácia nos processos do tratamento me surpreende até hoje.

Acredito que isso se deva a tradição que todos os povos têm em utilizar preparações com combinações de ervas para o tratamento das mais variadas condições de doença ou mesmo para suplementar a saúde. Entre nós, o povo brasileiro, que somos herdeiros das mais variadas culturas e nos tornamos uma síntese de todas elas, essa prática é muito popular e muito bem aceita.

Quem já experimentou sabe dos efeitos benéficos para o corpo e para a alma

Tenho certeza de que você, meu caro leitor, já identificou ao que me refiro: desde o “xarope” de mel com o guaco que as nossas avós faziam, passando pelas “garrafadas” que são muito presentes na cultura do Norte e Nordeste do nosso país e até mesmo o banho com ervas, vindos de culturas afro-diaspóricas e a indígena, com caráter espiritual e curativo!

Quem já experimentou sabe dos efeitos benéficos para o corpo e para a alma. Eu costumo explicar para meus clientes que as ervas, quando combinadas são como as diferentes palavras

que combinadas em um único texto, podem contar diferentes histórias. Assim mesmo essas preparações formam, com as diferentes substâncias que compõem as plantas e com a energia que elas possuem, uma série de instruções de como nosso corpo deve ser comportar para obter a saúde.

Seja porque se está com tosse, resfriado ou mesmo com os calores da menopausa, existe uma combinação de ervas que ajusta a nossa circulação, hormônios e diferentes secreções para que rapidamente possamos nos ajustar a essas condições e com isso, restabelecer o equilíbrio que reconhecemos como a condição natural de saúde.

Quase a totalidade das medicações industrializadas que temos e fazemos uso hoje como medicações e suplementações, vieram derivadas do conhecimento tradicional destas preparações, estudadas e vistas pelo crivo do processo científico, ajudando a potencializar sua ação, bem como vaticinando o seu uso e utilidade.

Sugiro, então, que o leitor que não conhece, volte sua atenção para esse conhecimento e suas possibilidades, que são tão vastas quanto a variedade de plantas que temos a nossa disposição, seja em florestas ou no jardim do nosso quintal.

ALEXANDRE MARTIN é médico especialista em acupuntura e com formação em medicina chinesa e osteopatia (xan.martin@gmail.com)

Pecado é não amar



GUARACI ALVARENGA

Escreveu nosso maior escritor Machado de Assis, que “cada qual tem uma maneira de amar, o jeito de amar não importa, o essencial é que sabe amar.” Sim, só uma coisa pode deixar a alma completa, é o amor. E o amor não tem idade. Devemos sim, se entregar por inteiro, na certeza que os corações não envelhecem e permanecem jovens e fortes na busca de ser feliz. Todos têm seus momentos de enlevo e se deleitam em vivenciar o amor, sentimento inquebrantável, que persiste nas fibras mais íntimas do âmago de nosso ser. Busquem o tempo perdido. Por acaso há no mundo alguma coisa mais formidável do que uma pessoa ser lembrada, amada e ajudada por tantas pessoas diferentes. Companheirismo e gratidão. Deixem de lado estes fantasmas de mensagens secas e agressivas. Crie oportunidades de cultivar a amizade. Dia destes, comentávamos sobre amigos que nos deixam sem nos avisar. Olha-se para trás e vemos quantas oportunidades per-

didadas de um convívio melhor. Despertou em mim a colheita de que nos mantem vivos. Como em busca do tempo perdido. Quem de nós não guarda na lembrança, uma canção de amor. Quem não se sensibilizou ao ouvir versos que refletiam o seu momento e que tocaram a fundo seus sentimentos. Quem não se emocionou ao ouvir os versos de Pixinguinha, em “Carinhoso” - “meu coração, não sei porquê, bate feliz quando te vê. Do nosso Ro-

Quem de nós não guarda na lembrança uma canção de amor?

berto Carlos, em Emoções – eu quando estou aqui, eu sinto este momento lindo, olhando para você e emoções sentindo. Do saudoso Chico Alves – “na carícia de um beijo, que ficou no desejo, boa noite meu grande amor.” Do cantor Silvio César – “ah se eu fosse você, eu voltava pra mim”, Do poeta Vinicius de Moraes: “eu sei que vou te amar, por toda a minha vida” e o eterno Jobim “ora vejam só, do jeito que fiquei e como tudo ficou, uma saudade tão grande, nas coi-

sas tão simples que você tocou”. Quem de nós não terá sempre um filme romântico a marcar nossas vidas. Um livro de romance, que mostrou a vida e descreveu sentimentos humanos, que muitas vezes enfrentamos. A criação dos filhos amados. Ah !! os netos, há momento mais feliz? Os amigos de sempre. O silêncio de nossas precas. Quem não viveu uma viagem a dois. Quem não se lembra de uma mesa, no canto de um romântico restaurante. De uma lareira. De uma taça de vinho, De uma varanda florida, com céu estrelado. De um perfume envolvente. Quem de nós não viveu a ternura de mãos se achando. O abraço gostoso. O beijo ardente. Teve suspensa a vida, num olhar. Não sonhou acordado. E não ouviu, no calor da noite, um “te amo”. Que me perdoem os incrédulos. O amor é lindo. Namorar. Beijar, Abraçar. Experimentar. Dançar. E não venham dizer que é pecado. Pecado é não amar. Queira sempre mais e mais amor em sua vida. O prazer de amar é um dever que temos que cumprir diante de nós mesmos. Continue amando. Para sempre.

GUARACI ALVARENGA é advogado (guaraci.alvarenga@yahoo.com.br)

Síndrome da fragilidade e suas particularidades



EDVALDO DE TOLEDO

É um estado clínico complexo que estão associados ao envelhecimento, evidenciado pela diminuição da reserva fisiológica em vários sistemas, aumentando a vulnerabilidade física, emocional e fisiológica. Este estado fragilizado predispõe a várias situações à saúde, como risco de queda aumentada, maiores períodos de internação hospitalar, incapacidade de realizar atividades

de autocuidado e risco de mortalidade.

O diagnóstico para a síndrome da fragilidade variam, mas tratasse de uma combinação de perda de peso não intencional, fadiga, diminuição da força muscular, lentidão ao caminhar e diminuição da atividade física, sarcopenia (perda da massa muscular), osteopenia (diminuição de massa óssea) e comprometimento cognitivo. Também devemos citar alterações no sistema imunológico, inflamações crônicas de baixo grau, disfunções e desequilíbrios hormonais. Estas situações contribuem para a deterioração do estado ge-

ral de saúde e da capacidade funcional.

Os aspectos psicossociais também apresentam sinais, como o isolamento social, depressão e ansiedade, sendo comuns em idosos fragilizados, agravando ainda mais a vulnerabilidade e os sintomas. O manejo da síndrome da fragilidade requer uma abordagem multidisciplinar, que incluem desde exercício físico para melhorar o fortalecimento, resistência e equilíbrio, revisão e ajustes farmacológicos, atividade cognitiva, nutrição adequada para manutenção da saúde e massa muscular a hidratação é fundamental, pa-

ra o cognitivo e prevenção de infecções.

As intervenções psicossociais são fundamentais, para o bem-estar emocional e o social, atividade

O manejo da síndrome da fragilidade requer uma abordagem multidisciplinar

comunitária, recreativa e suporte emocional podem melhorar significativamente a qualidade de vida e minimizar riscos de complicações associadas à fragilidade, a prevenção

desempenha o único caminho para a conter avanços rápidos da síndrome, estratégias de promoção da saúde ao longo da vida, e o passo a passo que todos os profissionais da saúde que passam no “Podcast IssoPodAjudar” norteiam como caminhos: atividade física, escolha de alimentos de verdade, diga não aos ultra-processados, diminuição e se possível o não uso de bebidas alcoólicas, não utilizar medicamentos sem prescrição e necessidade de saúde, ingestão adequada de água, interação social e saudável, e claro - não podemos deixar de citar o estímulo cognitivo, se possível bus-

que aprender coisas novas, sempre.

Este passo a passo certamente levará você a viver melhor, não pense em quantidade de dias, e sim em mais qualidade aos seus dias. Em resumo, a síndrome da fragilidade é um desafio de saúde pública, devemos ter este compromisso conosco, encarar o processo do envelhecer com maior leveza e realidade, e trilhar sempre o melhor caminho para chegar lá, melhor!

EDVALDO DE TOLEDO é empresário, enfermeiro, especialista em Gerontologia e Geriatria, e apresentador do IssoPodAjudar Podcast do Jornal de Jundiaí (atendimento@edvaldodotoledo.com.br)

“Os artigos dessa página não representam a opinião desse jornal e é de inteira responsabilidade dos seus autores”

Jornal de Jundiaí
REGIONAL

Diretora Presidente
SUELI N. F. MUZAIEL

Diretor Vice-Presidente
TOBIAS MUZAIEL JR.

Editora-Chefe
MARIANA MEIRA

Publicação Diária da Lauda Editora, Consultorias e Comunicações Ltda.

Fundado em 1965 por Tobias Muzaiel
Em memória

MATRIZ - JUNDIAÍ

Rua Barão de Jundiaí, 1041 - sala 92 - Jundiaí - SP - CEP 13201-012

e-mail: comercial@jj.com.br

Departamento Comercial/Disk Modulinho (Classificados) (11) 2136-6030
Redação (11) 2136-6070
Novas assinaturas/renovações (11) 2136-6020
Atendimento ao Assinante (de 2ª a 6ª até 17h30) (11) 2136-6078
Atendimento ao Assinante (sábados e domingos até as 12h) (11) 2136-6078
Departamento Cobrança (11) 2136-6055
Serviços Gráficos (11) 2136-6005
Disque Bancas (de 2ª a 2ª até as 12h) (11) 2136-6078

REPRESENTANTES

SÃO PAULO

Adilson Colucci - Fone: (011) 98157-9872
e-mail: acolucci.jundiai@gmail.com

BRASÍLIA

Central de Comunicação S/S Ltda. - SCS Qd. 02, Bl "D", Ed. Oscar Niemeyer,
Sala 1002/1003 - CEP: 70.316-900 - Fone/Fax (61) 3323-4701/(61) 8133-3400
e-mail: brasilia@centralcomunicacao.com.br

ALIANÇA O presidente da Câmara se junta à chapa para as eleições deste ano, destacando seu compromisso com a participação efetiva

Albino confirma candidatura a vice-prefeito ao lado de Parimoschi

MARCELA FRANCO
mfranco@jj.com.br

Em entrevista exclusiva ao Jornal de Jundiaí, o presidente da Câmara Municipal de Jundiaí (CMJ), vereador Antonio Carlos Albino, confirmou que será o vice de José Antonio Parimoschi, pré-candidato a prefeito de Jundiaí para as eleições deste ano.

Albino é técnico em Contabilidade, advogado e pós-graduado em Segurança Pública e Privada. Foi eleito vereador pela primeira vez em 2016 e, em 2020, foi o candidato mais votado de Jundiaí, com 7.345 votos. No ano passado, assumiu a cadeira como presidente da CMJ.

Ao falar sobre o novo desafio, ele comentou que seu objetivo é ter uma participação efetiva nas reuniões e decisões. "O papel do vice é tomar decisões, então estou disposto a isso, não quero me esconder no momento em que precisarem de mim", complementou.

Quando questionado sobre a responsabilidade e a contribuição de assumir a cadeira, ele afirmou que já entende como funciona o Legislativo e que, ao as-



Parimoschi informou que a oficialização da união e candidatura será dia 26 de julho



Albino confirmou com exclusividade ao JJ que é candidato a vice-prefeito ao lado de Parimoschi

sumir o Executivo, poderá agregar ainda mais. "Eu sendo vereador já faço o papel de fiscalização, conheço, entendo e acompanho o papel do Legislativo, agora com a oportunidade de estar no Executivo será ainda mais vantajoso, pois vou conhecer as duas vertentes, melhorando o trabalho e a comunicação com os municípios", explicou o vereador.

Sobre a linha política adotada pela chapa, ele disse que o grupo é "conservador de direita", a favor de pautas como "Deus, pátria e família". Ele também ressaltou seu apoio ao prefeito Luiz Fernando Machado, que nunca escondeu sua predileção por Parimoschi em detrimento de Gustavo Martinelli, seu vice e também atual pré-candida-

to. "Espero que continue o bom governo do prefeito, e que haja democracia nessas eleições", disse Albino.

Albino também falou sobre sua atuação na Assembleia Legislativa do Estado de São Paulo (Alesp), da qual é segundo suplente. Ele não confirmou que caminhos tomará, mas afirmou que, no momento, não fecha nenhuma porta.

Em nota, a equipe de Parimoschi informa que o comitê de partidos que apoiam a pré-candidatura a prefeito de Jundiaí de José Antônio Parimoschi (PL) aprovou a indicação do vereador e presidente da Câmara Municipal da cidade, Antônio Carlos Albino, como pré-candidato a vice. A convenção prevista para oficializar a candidatura es-

tá marcada para o dia 27 de julho (sábado), no auditório do UniAncheita.

A assessoria ainda ressaltou que em 2022, Albino teve 49.617 votos na eleição a deputado estadual e também foi o vereador mais votado da cidade em 2020, com 7.345, pelos números e papel desempenhado durante esse tempo acreditam no potencial da candidatura.

CATÁSTROFES

Câmara aprova destinação de 5% de emendas parlamentares

O plenário da Câmara dos Deputados aprovou em dois turnos a Proposta de Emenda Constitucional (PEC) nº 44, que modifica a Constituição Federal para reservar 5% dos valores das emendas parlamentares ao Orçamento Geral da União para enfrentamento

de catástrofes e emergências naturais. O texto segue para apreciação no Senado Federal.

Nos dois turnos, a proposta teve votos de apoiadores do governo e da oposição, além de encaminhamento favorável de todas as bancadas partidárias.

No primeiro turno, a PEC recebeu 392 votos a favor e 22 contra. No segundo turno, foram 378 votos a favor e 7 contra. Houve votos presenciais no plenário da Câmara e também remotos, computados eletronicamente e contando com presença virtual para o par-

lamentar fora da Casa (efeito administrativo).

A PEC aprovada acrescenta um parágrafo ao Artigo nº 166 da Constituição, que normatiza a tramitação de projetos de lei relativos ao plano plurianual, às diretrizes orçamentárias, ao orçamento

anual e aos créditos adicionais nas duas casas do Congresso Nacional.

Com a decisão, haverá recursos de emendas individuais, de bancada e de comissão para calibrar o Fundo Nacional para Calamidades Públicas, Proteção e Defesa Civil. A estimativa

do autor da PEC, deputado Bibó Nunes (PL-RS), é que mais R\$ 1,7 bilhão estejam disponíveis para prevenção e mitigação de catástrofes. Com a iniciativa, poderão ser usados para tais medidas R\$ 8,9 bilhões do Orçamento da União.

Agência Brasil

TRE-SP inicia convocação de mesários

A Justiça Eleitoral paulista iniciou a convocação de mesários e mesárias que vão atuar nas Eleições Municipais 2024. Integrantes da mesa receptora de votos devem confirmar a participação no pleito no site do Tribunal Regional Eleitoral de São Paulo (TRE-SP). Quem acessar a página também conseguirá consultar se está na lista das pessoas que serão convocadas. Até o momento, cerca de 270 mil pessoas foram chamadas no estado e quase 175 mil já confirmaram a participação. A expectativa do TRE-SP é convocar até 7 de agosto mais de 420 mil mesários.

Licitação é suspensa por suspeita de fraude

O ministro do Tribunal de Contas da União (TCU), Arolde Cedraz, determinou na última quarta-feira (10) que a Secretaria de Comunicação Social (Secom) da Presidência da República suspenda uma licitação de quase R\$ 200 milhões após suspeitas de fraude. A licitação suspensa é referente à contratação de quatro empresas para atuar na comunicação digital do Sistema de Comunicação de Governo do Poder Executivo Federal (Sicom). De acordo com o TCU, há indícios de possível "viola-



Bocalon participa de evento em Brasília a convite de Lula

Bocalon participa de cerimônia no Palácio do Planalto

O pré-candidato à prefeitura de Jundiaí, Ricardo Bocalon, participou a convite do presidente do Brasil, Luiz Inácio Lula da Silva, de uma cerimônia no Palácio do Planalto na tarde de ontem (11). Segundo Bocalon, o presidente Lula confirmou apoio a sua candidatura e se colocou à disposição para vir à cidade durante o período da campanha.

ção ao sigilo do procedimento". Em nota, a Secom informou que ainda não foi notificada sobre a representação, e que aguarda o processo "para tomar as providências cabíveis".

Ministro prepara PEC sobre segurança

O ministro Ricardo Lewandowski, da Justiça, prepara uma proposta da emenda à Constituição (PEC) para melhorar a

PELA ORDEM

atuação do Estado na segurança pública. Esse texto busca integrar as polícias, reforçar o Sistema Público de Segurança, aumentar as responsabilidades da União e criar uma nova polícia a partir da PRF. Essa proposta muda bastante o sistema de segurança pública no Brasil e define um novo papel para o governo federal, que passa a ter mais poder e mais responsabilidade no combate ao crime, atuando sempre em conjunto com estados e municípios.

Uma das agendas, uma das lutas das pessoas com deficiência é pelo protagonismo, para que se possa ter políticas públicas efetivas, com sensibilidade para o exercício de todos os demais direitos.

Anna Paula Feminella
Secretária do Ministério dos Direitos Humanos e da Cidadania

Direitos da pessoa com deficiência volta à pauta nacional

Após oito anos, a Conferência Nacional dos Direitos da Pessoa com Deficiência volta a ser realizada em sua quinta edição, que ocorrerá em Brasília, entre os dias 14 e 17 de julho. Na pauta estão demandas e prioridades para políticas públicas voltadas

a essa parcela da população que, segundo o Instituto Brasileiro de Geografia e Estatística (IBGE), representa quase 9% dos brasileiros. O tema geral do encontro é O Cenário Atual e Futuro na Implementação dos Direitos da Pessoa com Deficiência: construindo um Brasil mais inclusivo. A previsão é que delegados representantes de comunidades, movimentos sociais e gestores públicos participem dos quatro dias de conferência.

Lula assina decreto reajustando Bolsa Atleta

O presidente Luiz Inácio Lula da Silva recebeu, nesta quinta-feira (11), no Palácio do Planalto, em Brasília, atletas que vão representar o Brasil nas Olimpíadas e Paralimpíadas de Paris, na França. No encontro, Lula assinou decreto que reajusta em 10,86% o Bolsa Atleta, programa que completa 20 anos em 2024 e estava há 14 anos sem reajuste.



Jogos Olímpicos vão de 26 de julho e a 11 de agosto

CIDADES

CIDADES@JJ.COM.BR

EM JUNDIAÍ A cidade vive uma guinada de preços, principalmente por causa da alta demanda, e ainda não há previsão de estabilidade

Mesmo com tendência de alta de preço, mercado imobiliário vai bem

NATHÁLIA SOUSA
nsantos@jj.com.br

De acordo com um levantamento feito pela plataforma Agente Imóvel, o metro quadrado em Jundiaí para venda custa em média R\$ 6.354 para apartamentos e R\$ 4.206 para casas. Há variações de acordo com a localização e tamanho do imóvel e, na média, o valor de um imóvel na cidade é de R\$ 749.586 e o valor do aluguel é R\$ 3.861.

Houve neste ano o anúncio de construção de 500 unidades habitacionais de interesse social em Jundiaí, pelo Governo Federal, com o Minha Casa, Minha Vida, e pelo Governo Estadual, com a Companhia de Desenvolvimento Habitacional e Urbano (CDHU). No entanto, a entrega dessas unidades não chegará a fazer diferença no mercado imobiliário da cidade, que tem grande demanda e pouca oferta atualmente. O déficit habitacional é alto e, para se ter ideia, só famílias que recebem auxílio aluguel na cidade, após perderem a casa em desastre natural, por exemplo, são cerca de 220.

Vice-Presidente de Comercialização e Inteligência de Mercado Imobiliário da Associação de Empresas e Profissionais do Setor Imobiliário de Jundiaí e Região (Proempi), Eli Gonçalves avalia que, na cidade, mesmo com o anúncio de unidades de interesse social, a demanda sobre aluguel tende a se manter alta. “As unidades de interesse social que serão entregues este ano são um passo importante, mas a iniciativa privada ainda precisa de incentivos públicos e de alterações em legislação para ‘fechar a conta’. Ainda estamos longe de reduzir a pressão sobre o aluguel.”

Um dos caminhos do mercado em Jundiaí é o avanço sobre áreas rurais, com loteamentos, geralmente de médio e alto padrões. Sobre isso, Eli aponta que o valor da terra na cidade vem subindo. “Os loteamentos estão em áreas urbanas e, cada vez mais, são necessárias grandes áreas rurais para o agro manter-se competitivo em nível nacional e mesmo internacional. O valor da terra na

cidade vem subindo em decorrência de fatores de mercado, como alta demanda e pouca oferta de áreas rentáveis para empreender. Jundiaí deverá manter uma curva de aumento de preços a longo prazo”, explica.

APESAR

Presidente do Conselho Regional de Corretores de Imóveis do Estado de São Paulo (Creci-SP), José Augusto Viana Neto diz que o preço parece não ser problema na cidade. “Tivemos um saldo extremamente positivo no primeiro semestre. Subtraindo os dois meses negativos, a Região de Jundiaí na pesquisa do Creci, que abrange as cidades de Atibaia, Bom Jesus Dos Perdões, Bragança Paulista, Cabreúva, Campo Limpo Paulista, Itupeva, Jarinu, Jundiaí, Louveira, Nazaré Paulista, Piracaia e Várzea Paulista, teve acumulado positivo de 172%.”

“A meu ver, vamos continuar crescendo, porque alguns fatores indicam isso. Não existe espaço para a taxa de juros aumentar até o fim do ano e tivemos crescimento mesmo com a taxa alta. Também temos o



A procura de quem quer morar em Jundiaí vem aumentando e isso gera pressão no preço de habitação

trabalho de carteira assinada, que continua crescendo, e são pessoas que podem comprovar renda. Outro fator é a possibilidade da liberação da 4ª faixa para o Minha Casa, Minha Vida, que são famílias com renda mensal de até R\$ 12 mil. O programa tem taxa de juros abaixo dos praticados no mercado”, lembra.

Por conta disso, José Augusto enxerga espaço para crescimento na região de Jundiaí e também acha que os novos empreendimentos de interesse social não serão suficientes para suprir o déficit por moradia. “Os que serão contemplados pelas moradias de interesse social são da primeira faixa do Minha Casa, Minha Vida, são pessoas que não par-

ticipam desse mercado de locações formal.”

De acordo com definição do Minha Casa, Minha Vida, há três faixas para o programa em área urbana, o primeiro para quem tem renda bruta familiar de R\$ 2,64 mil por mês, a segunda para renda familiar de R\$ 2,64 mil a R\$ 4,4 mil por mês, já a terceira faixa abrange famílias com renda bruta mensal de R\$ 4,4 mil a R\$ 8 mil.

PROBLEMA

José Augusto diz que o cenário tende a piorar em cidades como Jundiaí, pois o crescimento gera uma demanda habitacional que não pode ser absorvida. “Existe hoje a falta de imóveis, isso que faz com

que o aluguel fique caro. Geralmente, quem oferece locação hoje são pessoas idosas, que adquiriram imóveis maiores e têm renda extra com locação. Não existem empresas que invistam em imóvel para locação residencial porque não compensa.”

E alerta que o problema é mundial. “A locação residencial continua sendo problema grave e o governo não se debruçou para resolver. Outras cidades do mundo, como em Barcelona, Paris, Lisboa, as pessoas não têm onde morar. Alugam casas em outras cidades e percorrem grandes distâncias diariamente para trabalhar. Cidades do Brasil caminham para esse rumo”, analisa.

SAÚDE

Estudo aponta presença de álcool em pães de forma

A Proteste, Associação Brasileira de Defesa do Consumidor, divulgou um estudo revelando altos teores alcoólicos em algumas marcas populares de pão de forma. Esse achado é preocupante para a saúde, especialmente de grávidas e bebês. Se houvesse uma legislação específica para alimentos alcoólicos, seis dos dez produtos analisados seriam considerados alcoólicos.

O estudo analisou dez marcas de pão de forma,

incluindo Visconti, Bauducco, Wickbold e outras. Apenas quatro marcas apresentaram teores de etanol abaixo de 0,5%, o limite para não serem classificadas como alcoólicas. Um lote da Visconti, por exemplo, apresentou 3,37% de teor alcoólico, enquanto a Bauducco registrou 1,17%.

COMO FOI O ESTUDO?

As marcas acusadas afirmaram seguir a legislação brasileira e realizar processos rigorosos de qualidade.

A Proteste dividiu a análise em duas partes, examinando diversos lotes de cada marca para garantir a precisão dos resultados.

Houve variação nos teores alcoólicos entre lotes da mesma marca. Pães da Bauducco, por exemplo, variaram de 1,17% a 0,66%. A variação é atribuída ao processo de armazenamento e validade dos produtos. A Proteste considerou o maior valor registrado para cada marca ao compilar os resultados.

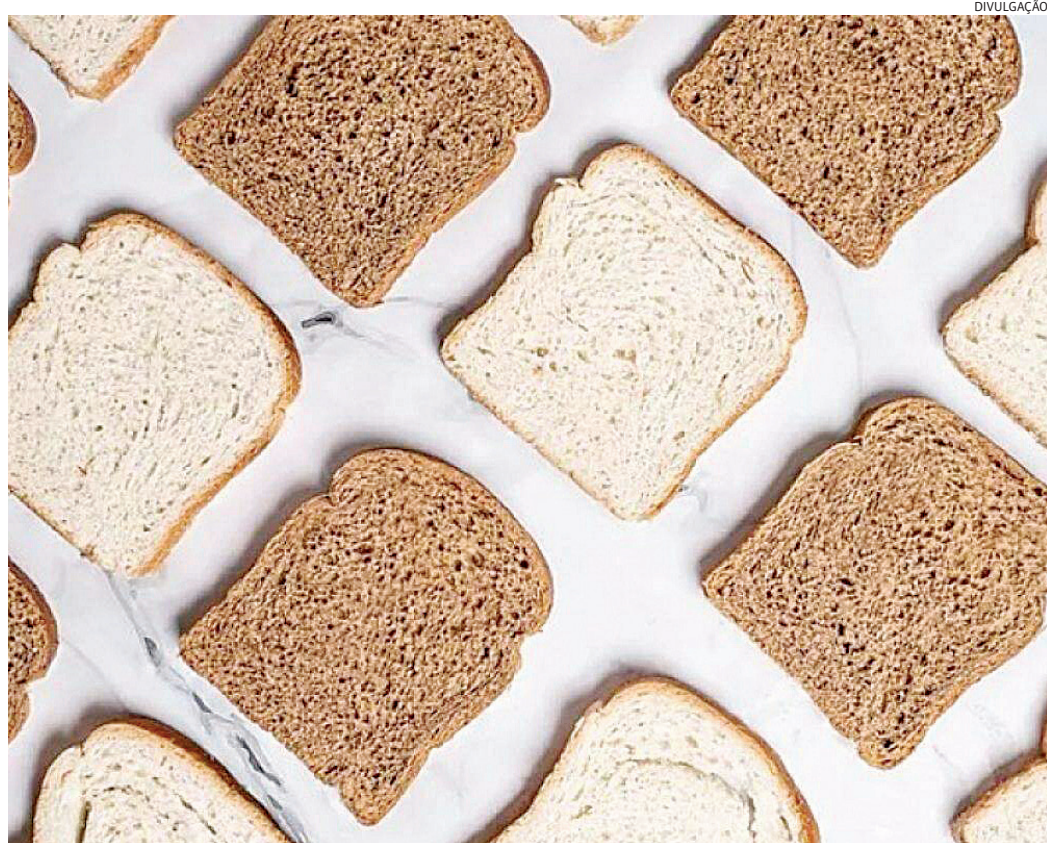

O estudo analisou dez marcas de pão de forma, incluindo Visconti, Bauducco, Wickbold e outras

PÁTIO

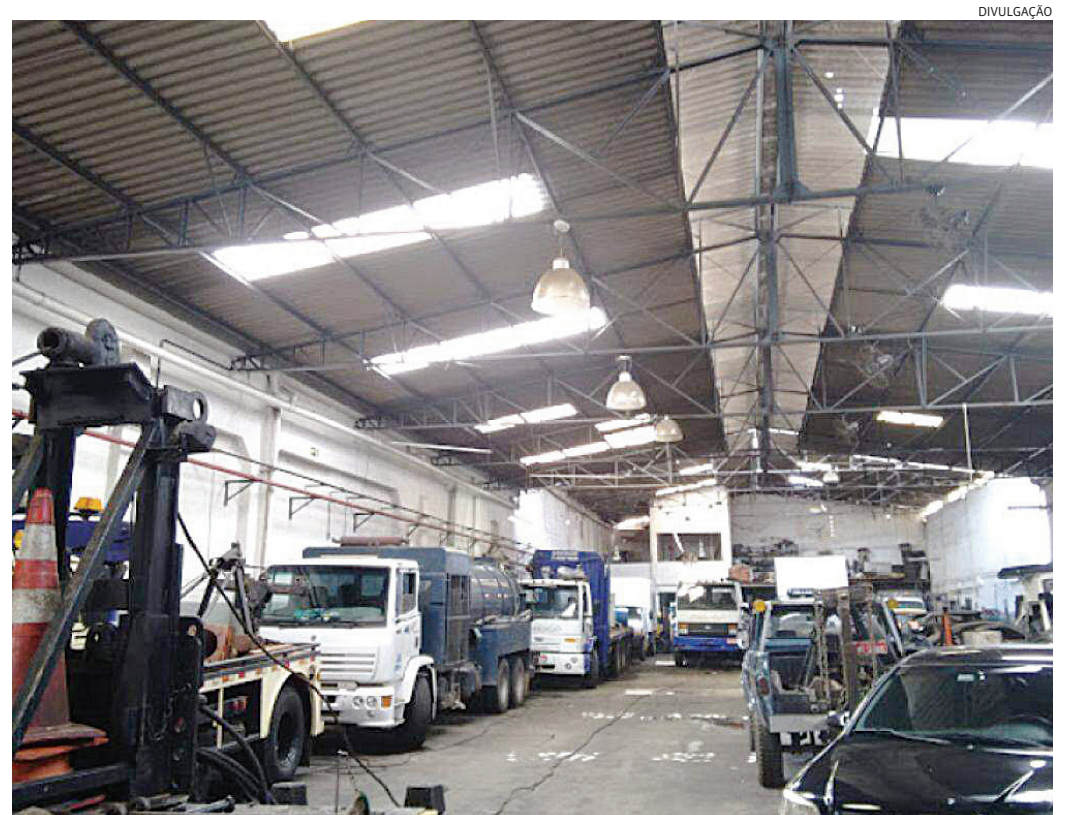

Os carros guinchados devem permanecer em pátio coberto; atualmente, o pátio que atende é particular

Leilão do Detran deve acontecer nos próximos meses

Após um período sem leilões, o Departamento Estadual de Trânsito de São Paulo (Detran-SP) reformulou o método dos certames e os retomou neste ano. Em Jundiaí, é previsto um leilão que deve ocorrer nos próximos meses. A cidade tem cerca de 550 veículos em pátios, entre Jundiaí e Várzea Paulista, e, desse total, 442 estão aptos a irem a leilão.

De acordo com o Detran-SP, os veículos recolhidos pelo órgão em Jundiaí ficam em custódia no pátio

Autoná. O JJ procurou o Autoná para saber sobre a capacidade dos pátios de Jundiaí e Várzea Paulista e se há superlotação, mas não obteve retorno até o fechamento desta matéria.

O leilão dos veículos aptos no município deve ocorrer nos próximos meses, a depender de validação de toda a documentação necessária, e fará parte da segunda onda da retomada dos leilões no Estado de São Paulo, após ampla sanitização dos processos, em busca de mais transparência e lisura.

Atualmente, o Detran anunciou leilões em Botucatu, Capela do Alto e Cesário Lange e Cerquillo. Entre os carros leiloados, há os que são destinados à circulação e os que são aproveitados apenas como sucata. Em Jundiaí, o número de carros em bom estado deve ser diferente do de outras cidades, pois há uma lei no município que exige que veículos guinchados sejam levados a pátios cobertos, a fim de evitar deterioração e acúmulo de água.

CIDADES

CIDADES@JJ.COM.BR

BEM-ESTAR ANIMAL A chave para uma adaptação tranquila à focinheira é a positividade e a paciência; habituar o cão gradualmente

Focinheiras são aliadas na segurança dos próprios cães

RAFAELA SILVA FERREIRA
rferreira@jj.com.br

A cena é comum: um dono passeando com seu cão solto pela rua, sem coleira ou focinheira. A imagem pode ser tranquila para alguns, mas, para outros, gera apreensão e medo, principalmente quando se trata de animais de grande porte. Mas, afinal, o que diz a lei sobre o uso de focinheiras? É obrigatório para todos os cães ou apenas para algumas raças?

A legislação sobre o uso de focinheiras varia de acordo com o estado e município. No Brasil, alguns estados, como São Paulo, Rio de Janeiro e Minas Gerais, possuem leis específicas que obrigam o uso de focinheira em locais públicos para cães de raças consideradas “potencialmente perigosas”, como Pit Bull, Rottweiler, Doberman e Fila Brasileiro. Em outros estados, a lei pode ser mais abrangente, exigindo o uso de focinheira para todos os cães em locais públicos, como praças, parques, transporte público e eventos com aglomeração de pessoas.

Contudo, a veterinária Marília Bastos explica que, independentemente da raça do cão, o uso da focinheira pode ser uma medida de segurança importante, tanto para ele quanto para os outros. “Em situações de estresse ou medo, mesmo cães dóceis podem ter reações



No Brasil, alguns estados, como São Paulo, Rio de Janeiro e Minas Gerais, possuem leis específicas que obrigam o uso de focinheira em locais públicos

inesperadas. A focinheira pode evitar mordidas e outros acidentes, protegendo seu animal, outras pessoas e também outros animais que o seu pet não conhece.”

Para a veterinária, a chave para uma adaptação tranquila à focinheira é a positividade e a paciência. “Comece associando a focinheira a momentos agradáveis, como durante as brincadeiras ou na hora da alimentação. Ofereça petiscos e elogios quando o cão

usar a focinheira, para que ele a veja como algo positivo.”

Habituar o cão gradualmente, começando com períodos curtos de uso em casa, também é importante. “Aumente o tempo gradativamente, sempre com reforço positivo. Certifique-se de que a focinheira seja do tamanho adequado, permitindo que o cão respire, beba água e se sinta confortável.”

Bastos também pontua que os veterinários, geralmente, apoiam o uso da focinheira

como ferramenta de segurança, porém, é preciso ser utilizada de forma correta e responsável. “É importante ressaltar que a focinheira não deve ser vista como um instrumento de punição, mas sim como um meio de proteção.”

Mesmo com as informações corretas na “palma da mão”, a veterinária comenta que muitos tutores não sabem fazer uso da focinheira nos pets, e que o acessório ainda é um tema controverso, mas é necessário lem-

brar que a segurança deve ser sempre a prioridade. “É importante lembrar que a focinheira não deve ser vista como um castigo, mas sim como um meio de proteção. Ao escolher uma focinheira, busque modelos confortáveis, que permitam ao cão respirar, beber água e se movimentar com naturalidade. Diversas opções “fofas” estão disponíveis no mercado, com estampas divertidas, que podem tornar a experiência mais agradável”, finaliza.

COMO ESCOLHER A FOCINHEIRA CERTA?

1. Tipo de Focinheira:

O primeiro passo é decidir qual tipo de focinheira é mais adequado para o seu cão. As opções mais comuns são:

Focinheira de Cesta: Ideal para cães que precisam beber água e comer petiscos com a focinheira. Permite maior respirabilidade e conforto.

Focinheira de Nylon: Leve e confortável, ideal para uso em ambientes internos ou por curtos períodos.

Focinheira de Metal: Mais resistente e segura, indicada para cães de grande porte ou com histórico de agressividade. Focinheira de Couro: Elegante e durável, ideal para cães de porte médio ou grande.

2. Tamanho da Focinheira:

É fundamental escolher uma focinheira do tamanho certo para o seu cão. Uma focinheira muito apertada pode causar desconforto e até mesmo machucar o animal, enquanto uma focinheira muito folgada pode permitir que o cão a tire ou morda algo.

Para medir o tamanho ideal da focinheira, siga estas etapas:

Circunferência do focinho: Meça a circunferência da parte mais larga do focinho do seu cão, logo abaixo dos olhos.

Comprimento do focinho: Meça a distância entre o início do focinho (onde fica o nariz) até a base das orelhas.

Com essas medidas em mãos, consulte a tabela de tamanhos do fabricante da focinheira para escolher o modelo ideal.

ITENS RAROS

Gabinete de Leitura realiza bazar para arrecadar fundos

O Gabinete de Leitura Ruy Barbosa, localizado no Centro e fechado desde dezembro do ano passado, promoverá um bazar para levantar fundos. O objetivo é arrecadar R\$ 60 mil para o pagamento de dívidas do gabinete e enfim poder fechar as portas e entregar o prédio à Prefeitura de Jundiaí. O bazar acontecerá no dia 20, sábado, das 9h às 17h, e no domingo, dia 21, das 9h às 12h.

“Tem cadeira, mesa, piano. Todo o mobiliário do gabinete estará no bazar. Tem também alguns quadros, livros, objetos antigos, como máquina de escrever, telefone”, explica a ex-presidente do gabinete, Adriana Zutini. “A gente tem livros duplicados, que estamos vendendo, mas

caso alguém queira comprar algum outro livro, vamos vender também. Precisamos de R\$ 60 mil para pagar a dívida do gabinete. Também teremos itens de cozinha, como freezer, microondas, bebedouro, cafeteira, tem um projetor, tem uma máquina fotográfica, mimeógrafo, para quem quiser lembrar o passado”, conta.

Após 115 anos de funcionamento, o Gabinete de Leitura Ruy Barbosa anunciou seu fechamento em dezembro do ano passado. O espaço é administrado por uma associação privada. Em maio, o gabinete teve diferentes contas hackeadas por golpistas, como as do WhatsApp, Facebook, Instagram e até o e-mail de Adriana.

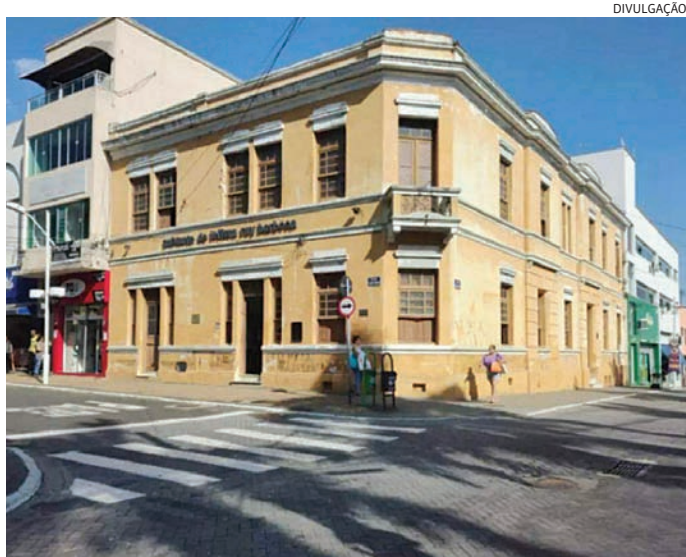

Após 115 anos, o Gabinete de Leitura anunciou seu fechamento

“HSV ACOLHE”

Serviço oferece e acolhimento aos pacientes atendidos no complexo HSV

Criado em setembro do ano passado, com o objetivo de integrar e promover estratégias de aprimoramento contínuo no acolhimento, na jornada e experiência do paciente dentro das unidades de saúde, o programa “HSV Acolhe” recebeu, recentemente, ações de melhoria. Formado por profissionais que auxiliam, esclarecem dúvidas e direcionam os pacientes desde a sua entrada até a saída dos equipamentos integrantes da Rede Integrada HSV, a iniciativa conta agora com 10 colaboradoras, divididas entre as unidades do Pronto Atendimento Central (PAC), Pronto-socorro Adulto (PSA) e Pronto-socorro de Ortopedia (PSO).

Com um grande sorriso no rosto, a equipe compartilha a alegria em poder servir bem e contribuir com a satisfação das pessoas que utilizam os serviços. Outra mudança está na identificação visual das profissionais. O novo uniforme, na cor cinza, com detalhes em azul, cor característica do Hospital, facilita o reconhecimento por parte dos usuários, bem como contribui para a segurança, padronização e para o alinhamento da Instituição.

“A iniciativa funciona como mediação entre o paciente e a equipe assistencial, garantindo os tempos da unidade e um atendimento mais ágil. Além disso, reforça a humanização no acolhimento à popula-

ção que busca o nosso serviço. Ao sair, o paciente já tem todos os encaminhamentos e documentos para dar continuidade ao seu tratamento médico”, explica a psicóloga responsável, Bianca do Prado. “A equipe do programa “HSV Acolhe” atua todos os dias. Nos prontos-socorros, das 7h às 17h. Já no PA Central, o atendimento é 24h”, concluiu.

“Saber como foi a experiência daqueles que necessitam do serviço é fundamental. Nossas colaboradoras foram selecionadas cuidadosamente para que o acolhimento favoreça a organização, a escuta e uma comunicação efetiva, atendendo demandas primárias que também envolvem a questão emocional e social do cidadão. Trabalhamos para implantar esse serviço nas demais unidades de Pronto Atendimento e Ambulatórios, em breve”, informa a coordenadora do Núcleo de Experiência do Paciente do HSV, Caroline Alves Vieira.

PACIENTE NO CENTRO DO CUIDADO

A busca pelo aprimoramento dos serviços prestados faz parte da essência do trabalho desenvolvido pela Instituição em toda a sua rede integrada. Para garantir uma jornada satisfatória, o Núcleo de Experiência do Paciente também é responsável pela Ouvidoria, canal oficial para o registro de elogios, sugestões e solicitações. O contato poderá

ser feito pelo e-mail ouvidoria@hsvicente.org.br; presencial, de segunda-feira a domingo, das 7h às 19h; ou por meio dos telefones (11) 4583-8264, (11) 4583-8292 e (11) 4583-8242, de segunda a sexta-feira, das 7h às 17h.

Outra ferramenta importante coordenada pelo Núcleo é a Pesquisa de Satisfação Pós Alta para os pacientes da internação e dos Prontos Atendimentos. O paciente internado recebe a pesquisa depois de 24h de

internação e uma segunda pesquisa em 48h de hospitalização para avaliar a estadia no hospital. Nos PAs, o paciente recebe a mensagem após a sua alta do local, podendo ser o envio às 8h ou às 20h. A partir do questionário é possível avaliar os serviços prestados nas áreas de recepção, psicologia, nutrição, limpeza, fonoaudiologia, fisioterapia, estrutura física, controle de acesso, equipe médica e enfermagem.

EDITAL 002/2024
CONVOCAÇÃO PARA PROCESSO ELEITORAL DA ASSOCIAÇÃO DE MORADORES DO LOTEAMENTO “SÃO JUDAS TADEU”

Pelo presente Edital 002/2024 de Convocação, a Associação de Moradores do Loteamento São Judas Tadeu, no uso de suas atribuições legais e em obediência às normas legais e estatutárias vigentes, tornam públicas as normas e convoca todos os associados da Associação de moradores do Loteamento “São Judas Tadeu”, aptos a votar, e que apresente documento com foto e comprovante de residência no local de votação, a participarem da ASSEMBLEIA GERAL ORDINÁRIA para eleição que definirá a Diretoria Executiva e o Conselho Fiscal da Associação de Moradores do Loteamento “São Judas Tadeu”;

Resolve:

Art. 1º - Da eleição e mandato de nova Diretoria Executiva e do Conselho Fiscal, conforme determina o Estatuto Social da Associação de Moradores do Loteamento “São Judas Tadeu”, que será de (02) dois anos.

Art. 2º - A Associação de moradores do Loteamento “São Judas Tadeu”, no uso de suas atribuições legais, comunica a todos os associados que serão ABERTAS AS INSCRIÇÕES para apresentação de chapas para concorrerem à eleição da Diretoria Executiva e do Conselho Fiscal da Associação de Moradores do Loteamento “São Judas Tadeu” biênio 2024/2026. A eleição dar-se-á por votação ou aclamação no caso de chapa única, e ficará definido que a cédula apresentará apenas duas alternativas, “Sim” ou “Não”. Na hipótese da alternativa “Não” alcançar a metade mais um dos votos dos eleitores presentes no pleito, esta não poderá ser proclamada eleita, resultando em novo procedimento para um novo pleito. O Processo Eleitoral ocorrerá dia 19 de Agosto de 2024 (vinte) horas, na sede provisória da Associação de Moradores do Loteamento “São Judas Tadeu”, - Travessa São Judas, 115 - Parque São Luiz - Jundiaí SP.

Parágrafo Único - As inscrições das chapas deverão ser feitas em formulário próprio, no período de 15 de Julho de 2024 a 29 de Julho de 2024, das 08 horas às 18 horas na sede provisória da Associação de Moradores do Loteamento “São Judas Tadeu” - Travessa São Judas, 115 - Parque São Luiz - Jundiaí SP.

Art. 3º - São compostos os cargos da Diretoria Executiva e do Conselho Fiscal constituídos, conforme determina o Estatuto Social da Associação de Moradores do Loteamento “São Judas Tadeu”, de (12) doze membros, assim composto como segue:

(01) Um Presidente, (01) um Vice-Presidente, (01) um Primeiro Secretário, (01) um Segundo Secretário, (01) um Primeiro Tesoureiro, (01) um Segundo Tesoureiro, (03) três Fiscais Titulares e (03) três Fiscais Suplentes.

Art. 4º - Diretoria Executiva e o Conselho Fiscal da Associação de Moradores do Loteamento “São Judas Tadeu” será eleita através do voto universal, secreto e direto.

Parágrafo Único: Apresentação das chapas completas contendo cópia de RG, CPF e Comprovante de Residência de todos os candidatos da Diretoria Executiva e do Conselho Fiscal com os nomes dos candidatos e respectivos cargos para a Diretoria Executiva e para o Conselho Fiscal:

1 - São inelegíveis para quaisquer cargos da Diretoria Executiva e do Conselho Fiscal, além daqueles impedidos por Lei, os condenados à pena que vede, ainda que temporariamente, o acesso a cargos públicos, ou por crime falimentar, de prevaricação, suborno, concussão, peculato ou contra a economia popular e a fé pública, conforme Art. 40 do Estatuto da Associação de Moradores do Loteamento “São Judas Tadeu”;

2 - Serão aceitas somente inscrições de chapas completas.

Art. 5º - Conforme Art. 51 do Estatuto Social da Associação de Moradores do Loteamento São Judas Tadeu, “todos os cargos diretos e consultivos da Associação de Moradores do Loteamento “São Judas Tadeu” são exercidos em caráter de gratuidade, sendo considerados de relevante interesse público”.

Art. 6º - Fica proibida no dia da eleição a propaganda eleitoral no local e no entorno do local de votação.

Art. 7º - O presente edital 002/2024 será publicado nos meios de comunicação deste município e fixado em locais visíveis mais frequentados pelos associados da Associação de Moradores do Loteamento “São Judas Tadeu”.

Jundiaí, 05 de Julho de 2024.
Associação de Moradores do Loteamento “São Judas Tadeu”
Lúcia Catino de Caldas
Presidente

POLÍCIA

POLICIA@JJ.COM.BR

RONDA POLICIAL

MAIS DE 13 TON.
EM 10 DIAS

Mais de 13 toneladas de drogas foram apreendidas em rodovias do estado de São Paulo nos dez primeiros dias de julho. No período, foram pelo menos seis ocorrências nas quais caminhões foram interceptados com toneladas de maconha, além de casos mais pontuais, com flagrantes de 30 a 300 quilos da droga.

O último caso aconteceu na terça-feira (9), na rodovia Brigadeiro Faria Lima, em Jaboticabal, onde houve a apreensão de 5,5 toneladas de maconha em um caminhão que seguia para a capital paulista. Se contar de janeiro a junho, só a Polícia Militar Rodoviária (PMRV) apreendeu 39,8 toneladas de drogas, fora os demais departamentos policiais.

NECROLOGIA

DEJANYRA JESUS DE BARROS, de 86 anos, solteira. Sepultada no Cemitério Parque dos Ipês.

MARLI CONCEIÇÃO ALVARES KOPF, de 65 anos, casada. Sepultada no Cemitério Memorial Parque da Paz.

LAURA MARIANA DE OLIVEIRA, de 91 anos, viúva. Sepultada no Cemitério Memorial Parque da Paz.

O Velório Municipal informou sobre 3 óbitos, autorizado pelas famílias.

PREVENTIVA

Histórico criminal pesa em decisão e suspeito fica preso

O histórico criminal de um homem de 54 anos, preso na madrugada desta quarta-feira (10), por furto de cafeteiras em uma transportadora, no Distrito Industrial, em Jundiaí, pesou para que ele tivesse o flagrante convertido em prisão preventiva, durante audiência de custódia - ele foi encaminhado ao Centro de Detenção Provisória (CDP) de Jundiaí.

Em sua ficha constam quatro prisões por furto e três por roubo, sendo que três dessas prisões em flagrante foram determinadas

CRIMINOSO O homem capturado pela morte do policial é suspeito de ter invadido uma casa em Jundiaí horas antes

Assassino de policial civil é preso pela GM em Jundiaí

FÁBIO ESTEVAM
festavam@jj.com.br

Um homem de 35 anos, procurado pela Justiça, pelo assassinato de um policial civil em São Paulo, foi preso por guardas municipais de Patrulhamento Comunitário, em Jundiaí, no final da tarde desta quarta-feira (10). Ele estava na condução de um carro que havia sido roubado horas antes, na Vila Helena, onde bandidos armados invadiram uma residência e renderam os moradores para praticar o assalto. No veículo ainda havia alguns itens levados da família, como uma televisão e dinheiro em dólar.

Entre o fim da manhã e início da tarde criminosos invadiram uma casa na Vila Helena e rederam a família. Depois de 'fazerem a limpa', eles fugiram levando produtos eletrônicos, dinheiro e vários outros bens das vítimas, além do carro, um SpaceFox.

Já no meio da tarde a GM



O carro havia sido roubado horas antes em uma casa na Vila Helena

recebeu informações de que um veículo com as mesmas características estava circulando pela avenida União dos Ferroviários, onde, após uma curta perseguição, os GMs Oliveira Martins e Abdo, e Gm Alessandra e GM Mourad, conseguiram cercar e fechar o suspeito na avenida, ao lado do Terminal Vila Arens. No portamalas foram encontradas uma TV de 32 polegadas e diversos outros produtos.

Em consulta aos dados do condutor, foi descoberto um mandado de captura por evasão do presídio de Hortolândia, onde cumpria pena pelo assassinato de um policial civil ocorrido na zona leste de São Paulo.

Ele foi conduzido à Central de Flagrantes, onde a vítima da Vila Helena reconheceu os produtos como sendo seus, e o suspeito foi preso em flagrante por este crime, além de ter sido formalmente capturado pela morte do policial.

PRESO NA BAHIA

Marido suspeito de matar a esposa é denunciado pelo MP

O homem suspeito de matar a esposa a facadas, depois de atropelá-la, em Itupeva, na noite do dia 26 de junho deste ano, e que foi capturado em Itabuna, na Bahia, nesta quarta-feira (10), teve a prisão preventiva decretada e desta forma deve permanecer preso até o julgamento. Ele vai responder por feminicídio, segundo informou o delegado de Itupeva José Ricardo de Arruda Marchetti, que já concluiu o inquérito policial e despachou para o Ministério Público (MP).

O MP, por sua vez, já deu parecer favorável ao resultado das investigações e ofereceu denúncia contra o marido à Justiça. Caso a Justiça entenda que todas as provas colhidas pela Polícia Civil, contidas no inquérito e na denúncia do MP, são suficientes para prosseguimento do processo, o marido passará à condição de réu e a data do julgamento será marcada.

Ele foi preso pela Civil em Itabuna, mediante cumprimento de mandado de prisão temporária, após conversas com a Polícia Ci-



O momento em que o criminoso atropela a vítima

vil de Itupeva, responsável pelas investigações. "Ele estava se escondendo na casa de parentes", disse Marchetti. "A prisão temporária dele é por 10 dias, mas eu já solicitei a preventiva".

O CRIME

Câmeras de monitoramento filmaram toda a ação criminosa, naquela noite do dia 26, e mostram o autor invadindo a contramão da rua, no bairro Santa Júlia, e batendo de frente com a moto guiada pela es-

posa, atropelando ela. Ambos os veículos ficam avariados, inclusive saindo bastante fumaça. Ela se levanta, mancando, se livra do capacete e corre ao perceber que ele vai atrás dela.

O criminoso sai com o carro e a persegue, momento em que ela cai no chão e recebe vários golpes de faca - o crime também teve testemunhas oculares.

A vítima chegou a ser socorrida a um hospital, mas não resistiu aos ferimentos e morreu. Para a Polícia e para o MP, o homem que matou a mulher é justamente o marido dela. Segundo apurou a reportagem do Jornal de Jundiaí, eles estavam em processo de separação. O casal tem dois filhos, um adolescente e uma criança.

ITATIBA

GM prende suspeitos de tráfico

Guardas municipais prenderam dois homens por tráfico de drogas no bairro San Francisco, em Itatiba, enquanto patrulhavam pelo bairro com vistas a um homem com um Celta prata, suspeito de estar furtando lojas em várias cidades próximas a Itatiba - mais tarde, uma outra equipe da GM conseguiu localizar o Celta e deteve o condutor, que foi levado para a delegacia de Amparo, onde ele vem sendo investigado.

Os GMs Rilson, Simplício e Ferreira estavam atrás do Celta, quando, ao passarem pela rua Santa Biazotto Bedani, em local conhecido por haver um ponto de tráfico de drogas, avistaram dois homens com sacolas nas mãos. Eles foram abordados, sendo um de 23 anos e o outro de 37, e nas sacolas os GMs encontraram várias porções de drogas entre maconha e cocaína.

Os detidos foram levados para a delegacia, onde acabaram presos em flagrante por tráfico de drogas.



Os dois foram abordados com sacolas cheias de drogas



Algumas cafeteiras foram furtadas pelos criminosos

MODULINHO
CLASSIFICADOS QUE TODO MUNDO LÊ



QUARTA-FEIRA, 29 DE MAIO DE 2024

ASSISTENTE DE LEGALIZAÇÃO

DOMÍNIO DA ELABORAÇÃO DE CONTRATOS SOCIAIS, ALTERAÇÕES E DISTRATOS DE SOCIEDADE

REGISTROS NA JUNTA COMERCIAL, CARTÓRIO, RECEITA FEDERAL, SEFAZ, PREFEITURA E DEMAIS TRAMITES LEGAIS

INTERESSADOS ENVIAR CV PARA
vagas2024ja@gmail.com

salário compatível, vale transporte, Vale Refeição, assistência médica, odontológica

JJ DIGITAL

ESCANEE O QR CODE PARA SER DIRECIONADO AO APP

UTILIDADE PÚBLICA - LOTERIAS	
> LOTOMANIA: 2645 DATA: 10/07/24 00 06 17 19 21 61 66 72 74 75 37 46 53 54 60 77 80 82 84 95	> DEU NO POSTE DATA: 11/07/24 > PT 1º 2 6 9 9 1º 2 2 8 5 2º 8 9 9 6 2º 3 0 5 0 3º 5 8 1 9 3º 3 1 8 0 4º 8 0 5 3 4º 7 6 4 5 5º 8 0 2 8 5º 1 2 7 2 6º 3 5 9 5 6º 7 4 3 2 7º 2 8 0 7º 9 6 9
> DUPLA SENA: 2686 DATA: 10/07/24 1º SORTEIO 2º SORTEIO 06 19 21 01 03 12 25 26 32 31 38 39	> QUINA: DATA: 10/07/24 02 26 45 78 79 6477
> MEGASENA: 2747 DATA: 10/07/24 14 17 24 28 36 45	> TELESENA: DE PAIS SORTEIO: 2º SORTEIO - 07/07/24 03 22 27 31 32 51
> LOTOFACIL: DATA: 10/07/24 02 03 05 06 07 08 10 12 3151 14 15 16 18 22 23 25	LOTÉRIAS DE 11/07/24 NÃO ATUALIZADAS ATÉ O FECHAMENTO DESSA EDIÇÃO

CULTURA & THÉO

Sexta-feira, 12 de Julho de 2024

CULTURA@JJ.COM.BR

'CAUGHT STEALING'

Zoë Kravitz estará em novo filme de Darren Aronofsky

Zoë Kravitz (Batman) vai estrelar Caught Stealing, novo filme de Darren Aronofsky (A Baleia), ao lado de Austin Butler (Duna: Parte 2).



DIVULGAÇÃO

ADEUS?

Ellen DeGeneres diz que vai se aposentar

Ellen DeGeneres declarou que vai se afastar completamente de Hollywood após o fim de sua atual turnê de stand-up, que deve culminar em um especial na Netflix.



DIVULGAÇÃO

'O ILUMINADO' Artista ficou conhecida pelo papel de Wendy Torrance

Atriz Shelley Duvall morre aos 75 anos

FERNANDA TALARICO - FOLHAPRESS grupo.editor@jj.com.br

A atriz Shelley Duvall morreu ontem (11), aos 75 anos. A informação foi confirmada pelo parceiro dela à revista The Hollywood Reporter. Ela morreu em sua casa, no Texas, de complicações de diabetes, enquanto dormia. "Minha querida, doce, maravilhosa parceira de vida e amiga nos deixou. Ela

estava sofrendo demais nos últimos tempos, agora está livre. Voe, linda Shelley", disse Gilroy, em nota.

Duvall ficou conhecida por interpretar a mulher do protagonista Jack Torrance, Wendy, em "O Iluminado". Ela também viveu a Olívia Palito no live-action de "Poppey", em 1980, e a repórter Pam, em "Annie Hall", e já esteve em grandes produções como "Três Mulheres", "Re-

trato de uma Mulher" e "Noivo Neurótico, Noiva Nervosa". Duvall também marcou presença em "Comando Suburbano", "Nosso Louco Amor", "Oeste Selvagem", "Quando os Homens São Homens", "Renegados até a Última Rajada" e outros.

A atriz nasceu no Texas, em 1949, e tinha o sonho de ser cientista. Ela desistiu do sonho ao assistir à dissecação de um macaco na faculdade.



DIVULGAÇÃO

Ela morreu em sua casa, de complicações de diabetes, enquanto dormia

Duvall trabalhou em lojas de departamentos e fez pequenos bicos como modelo. Fotografando, conheceu seu primeiro marido, o artista Bernard Sampson.

Ela se tornou atriz por "acidente". Duvall organizou um evento para vender algumas obras do marido, que contou com a presença do elenco do filme "Voar É Com os Pássaros" (1970). Os atores adoraram a anfitriã e a apresentaram ao diretor Robert Altman, que a colocou no longa.

TRAUMA

"O Iluminado", famosa obra de Stephen King que virou filme sob direção de Stanley Kubrick, se tornou um fenômeno do cinema às custas de alguns percalços nos bastidores. No longa, Shelley contracenou com Jack Nicholson, que dá vida a Jack Torrance - personagem que protagoniza a clássica cena em que abre um buraco na porta do banheiro do hotel Overlook com um machado enquanto diz: "Here's Johnny!" ("aqui está o Johnny", em português). Para gravar essa sequência, foram usadas 60 portas e a cena levou três dias.

A atriz ficou bastante traumatizada pela maneira como foi tratada durante as filmagens pelo cineasta. Kubrick fazia questão de coope-

rar com o medo para a atriz ter uma imersão maior em cena. Além da exposição a armas reais, invés de objetos cenográficos, o diretor orientou para toda equipe evitar contato visual com a atriz e, se possível, ser o mais frio e rude possível. Tudo isso, sem que Duvall soubesse.

Jack Nicholson apontou que Stanley Kubrick tinha uma postura diferente quando se tratava da atriz. Em entrevista ao "Stanley Kubrick: A Life in Pictures", o ator disse que o diretor tinha orientações mais diretas, repetições excessivas sem possibilidade de pausas, além de manifestar impaciência.

Outra cena marcante de "O Iluminado" é a sequência na qual Wendy ataca Jack com um bastão de baseball. Foram 127 tomadas que resultaram nas mãos da atriz descascando, com choro e pânico que convenceram o diretor. À época, a cena entrou no Livro dos Recordes pela quantidade de repetições.

"De maio a outubro, eu estava realmente com problemas de saúde porque o estresse do papel era muito grande. Stanley me empurrou e me cutucou ainda mais do que nunca. É o papel mais difícil que já tive", disse ela, em uma entrevista.

HORÓSCOPO

ÁRIES

Um pouco de distração fará bem a você, mas considerando que houve muita contenção por tempo demais, na hora em que se abre a tampa do divertimento é capaz de sua alma se lançar aos exageros, que são inconvenientes.

TOURO

É inevitável que você tenha de enfrentar alguns assuntos que ficaram escondidos embaixo do tapete por tempo demais, dada a insegurança e o medo que davam. Agora é quando sua alma pode se livrar das amarras do passado.

GÊMEOS

Difícil manter a temperança diante de discussões que levantam argumentos tão absurdos, que a alma reage passionalmente diante desses. Porém, desse jeito não se chegará a nenhum esclarecimento. Melhor a temperança.

CÂNCER

Os obstáculos e dificuldades que a malícia de certas pessoas vai criando e sustentando não precisam ser destruídos nem muito menos se tornarem o tema central de seu caminho. Procure se distrair com outros assuntos.

LEÃO

Em vez de enfrentar as dificuldades com força e vontade firmes de as destruir, procure andar de lado como os caranguejos, fingindo que vai fazer uma coisa quando na verdade tem intenção de fazer outra diferente. É por aí.

VIRGEM

Por mais que você faça o esforço supremo de levar na esportiva os abusos e exageros que acontecem, esses acabam tocando em algum nervo íntimo de sua alma, e isso é algo que precisa ser tido em conta e tratado com cuidado.

LIBRA

Apesar de todos os pesares e de as pessoas andarem mais enlouquecidas do que em quaisquer outros tempos, ainda assim há momentos em que se torna possível enxergar com clareza que está tudo bem num mundo que não está bem.

ESCORPIÃO

Você não precisa seguir todas as orientações que as pessoas oferecem, porque muitas dessas se baseiam no medo que elas sentem em relação à vida, e que contrariam sua necessidade de se lançar à aventura da vida.

SAGITÁRIO

Tudo que precisar ser dito para desbaratar os planos da ignorância, que pretende varrer tudo para baixo do tapete, há de ser dito com qualidade e sem pretensão de ofender nada nem ninguém. É por aí.

CAPRICÓRNIO

Uma coisa é usar a razão para argumentar, outra diferente é racionalizar decisões íntimas e passionais para que pareçam fruto de meditação e reflexão. A razão é a mesma, porém, o uso é completamente diferente.

AQUÁRIO

Cuide para que sua sensação de insegurança não eclipse situações que mereceriam ser desfrutadas, e não criticadas ou postas para baixo. Ainda que coisas graves andem acontecendo, também há momentos leves de regozijo.

PEIXES

Diante das dificuldades que insistem em se apresentar, não pense você que sua estrela da sorte tenha se apagado. Considere com atenção e discernimento o estado atual do mundo que, enlouquecido, achata o destino de todos.

PALAVRAS CRUZADAS DIRETAS

www.coquetel.com.br

© Revistas COQUETEL

Gesto de afeição na cultura ocidental	Formação de gases e poeira (Astr.)	Renato Aragão, humorista brasileiro	Exigência na adoção de animais abandonados
Religiosos praticantes do Lamaismo			Ferramenta do torneio mecânico
Falar mal de alguém (gir.)			Sufixo de "hidroxila"
			Verbo do impulsivo
Fruto preferido do Chico Bento (HQ)	Responsável pela publicação do jornal	Pronunciar claramente (as palavras)	
Neil Jordan, cineasta Gargantas (pop.)			O lado da efígie, na moeda
(?) social: pode atuar em ONGs	Alvo do analgésico		Barco de passeios turísticos no litoral
	Objeto da helioatrla		
Bases (?), estatística do jogo de beisebol		"Pássaro" de relógios	Raiz quadrada de 64 (Mat.)
		Comer, em inglês	Eduardo Suplicy, vereador paulistano
Tecido fino e transparente	"O Diabo (?) Prada", filme de 2006		
Boro (símbolo)	Juntado; agrupado		Apoio do membro fraturado
Franzir de (?): sinal de contrariedade	Ecoar; relumbar		Objetivo
Enfeite de varandas		Agência da ONU para a Saúde (sigla)	
		A cor natural da lã	
	Sérgio Reis, cantor sertanejo	Mãe de Abel (Bib.)	
Escritos em papel		Punta del (?), cidade uruguaia	
Parque nacional entre RS e SC (ICMBio)			

BANCO 3/eat — pig. 4/este. 6/escuna — totais. 8/nebulosa. 10/serra geral. 23

COQUETEL
Passatempos para toda a família!
Disponível em bancas de todo o Brasil!

Solução

T	V	R	E	G	V	S	E	R	S
E	I	S	E	S	I	O	N		
V	A	B	H	O	S	V	A		
S	W	O	V	L	S	E	L		
N	I	V	T	V	A	E			
O	D	I	N	U	E	H	B		
d	O	C	O	T	I	F			
S	O	S	I	V	I	O	L		
E	J	N	E	L	S	I	S	V	
V	V	C	H	O	D	E			
O	C	S	V	T	E	O	G		
H	I	G	V	N	I	N			
V	T	I	V	B	V	I	O	G	
N	V	D	O	R	E	I	E	W	
G				N	B				



DIVULGAÇÃO

Seu sonho era ser cientista, mas se tornou atriz por "acidente"

ANIVERSARIANTES

Benedicto Cergoli, Edio Rogério Silva, Ivanir Fontebasso, João Francisco Gastaldo e Luiz Orsi

ESPORTES

Sexta-feira, 12 de Julho de 2024

ESPORTES@JJ.COM.BR

OLIMPÍADAS

Seleção brasileira de basquete é convocada

Após classificação emocionante no Pré-Olímpico, o treinador Aleksandar Petrovic anunciou os convocados da seleção brasileira de basquete para as Olimpíadas.



CONCORRÊNCIA

Fulham tenta tirar volante do Fluminense

O Fulham, da Inglaterra, tem negociações em andamento para contratar o volante André, de 22 anos, joia do Fluminense.



PROCESSO DA SAF Pedro Mesquita iniciou o processo da compra de 90% das ações do clube

Investidor quer Paulista de volta à elite em 5 anos

LUANA NASCIBENE
lnascibene@jj.com.br

O investidor e CEO da Exa Capital, Pedro Mesquita, que iniciou o processo de compra da SAF do Galo, declarou que planeja devolver o clube à elite do futebol paulista em cinco anos. Em entrevista exclusiva ao Estadão, o empresário abriu o jogo sobre o processo de transformação que espera fazer no clube e revelou que "é preciso sonhar alto".

Mesquita iniciou o processo da compra de 90% das ações do Paulista no mês passado e está na fase de diligência para efetivar o acordo. O prazo total é de 120 dias. Terminado esse período, caso a proposta seja positiva para o fundo de investimentos, o Conselho de Administração do clube votará pela aprovação ou não da venda. Em dezembro de 2022, o conselho aprovou a transformação do tricolor em SAF em votação unânime.

Mesquita afirmou que contratou advogados para diagnosticar a situação do clube em relação às dívidas e observar possíveis problemas e soluções. "Se essa situ-



O executivo quer trabalhar para devolver o Paulista à elite do futebol estadual

ação for a que a gente acredita, pelas análises iniciais, a gente vai seguir com a compra e com o projeto. Primeiro você negocia, depois você identifica os passivos para seguir ou não com o negócio", explicou o gestor ao Estadão.

"SONHAR ALTO"

Dentro das quatro linhas, as metas do empresário também são altas. Mes-

quita disse que escolheu investir no Paulista em virtude de suas glórias, potencial e localização. "Jundiaí tem uma localização privilegiada e o Paulista tem uma história incrível, mas está em uma condição ruim. Foi um misto de onde está a melhor oportunidade e o desafio de fazer um processo de transformação".

Se a compra for concre-

tizada, o executivo quer trabalhar para devolver o Paulista à elite do futebol estadual em cinco anos e, pelo menos, na Série B do Campeonato Brasileiro. "A gente tem que sonhar alto, mas sem deixar de ser realistas. Essa seria uma meta viável. Futebol é muito subjetivo. Se eu for perfeito, em cinco anos estamos na primeira divisão", completou.

PALMEIRAS

Dudu vive 'clima de guerra' com Leila Pereira

Dudu está triste e se sente desvalorizado pelo Palmeiras por conta dos últimos capítulos envolvendo o seu nome no mercado de transferências. O camisa 7 vive a expectativa de receber mais minutos do técnico Abel Ferreira para fazer o torcedor esquecer os episódios negativos.

O ídolo do Verdão sente que vive uma guerra contra Leila Pereira, presidente do Palmeiras. O jogador entende que a mandatária quer que ele deixe o clube de qualquer jeito e que a comissão técnica comprou o discurso da mandatária, o que só piorou após a notícia da possível troca por Gabigol. O Departamento de Futebol não pediu a saída do jogador, mas também não implorou por sua permanência - diferentemente de possíveis saídas de outros atletas.

Outra coisa que incomoda o jogador é sua relação com Abel Ferreira, que é extremamente profissional. Dudu e Abel não têm uma relação ruim, mas o jogador já disse a pessoas próximas que o português não



Dudu se sente desvalorizado e acredita que só tem o apoio de jogadores

é o melhor técnico que teve na carreira. O preferido de Dudu é Felipão, com quem tinha uma relação muito próxima e ele se sentia muito acolhido. Os relatos de pessoas que frequentam a Academia de Futebol garantem que Abel trata todos os jogadores do elenco da mesma forma.

Dudu acredita que pessoas que trabalham no Palmeiras compraram o discurso de Leila Pereira. O jogador se queixa de não ter

recebido nenhuma homenagem da TV Palmeiras, ou nas redes sociais do clube, sobre sua volta após dez meses de recuperação de uma grave lesão no joelho.

A única rede de apoio: os jogadores. Mayke, Marcos Rocha, Murilo e Piquez são atletas bem próximos a Dudu e querem que o jogador recupere seu prestígio no clube. Piquez e Mayke expressaram apoio ao jogador após o acerto com o Cruzeiro.

COPA AMÉRICA

Conmebol vai investigar briga

A Conmebol trata como crise a briga generalizada após a partida entre Uruguai e Colômbia e abriu um processo de investigação para apurar as falhas na segurança.

A entidade reconhece que existiu uma falha na segurança durante a semifinal. As imagens estão sendo meticulosamente avaliadas pelas unidades disciplinar, de segurança e de protocolos.

A Conmebol vai utilizar todas as imagens disponíveis para entender tudo que aconteceu. A entidade está coletando vídeos feitos por torcedores em redes sociais para juntar com as imagens da transmissão, spidercam, entre outras.

A investigação também

leva em conta o comportamento dos jogadores dentro e fora de campo. Atletas uruguaios e colombianos começaram a se estranhar após o apito final e a confusão se alastrou para as arquibancadas.

A entidade não define onde as famílias dos jogadores ficam durante os jogos. A Conmebol apenas disponibiliza uma quantidade de ingressos diretamente para a federação do país, que distribui da forma que achar melhor.

Dentre os ingressos cedidos pela Conmebol estão camarotes, tribunas, cadeiras e arquibancadas. Cabe à federação dividir as entradas entre jogadores e diretores.

(Folhapress)



A Conmebol vai utilizar todas as imagens disponíveis para investigar

INVESTIMENTO

Corinthians avalia contratação de atacante Mario Balotelli

Apesar das dificuldades financeiras na temporada, o Corinthians está se mexendo nos bastidores em busca de uma contratação midiática para a abertura da janela de transferências no Brasil: o atacante Mario Balotelli.

A diretoria alvinegra já fez pelo menos duas reuniões para tratar do tema com os representantes do atacante italiano. O jogador tem total conhecimento do interesse e, agora, o Timão traça estratégias para avançar com as conversas.

Aos 33 anos, Balotelli defendeu o Adana Demirspor na temporada passada, tendo feito 16 jogos e marcado sete gols. O clube da Turquia tinha opção de renovar o vínculo do goleador por mais uma temporada, mas, a princípio, não houve acordo entre as duas partes.

Para jogar no futebol brasileiro, onde no passado recente foi alvo do Flamengo, o craque italiano quer um salário mensal acima de R\$ 1,5 milhão por temporada, além de prêmios por assinatura e comissões.

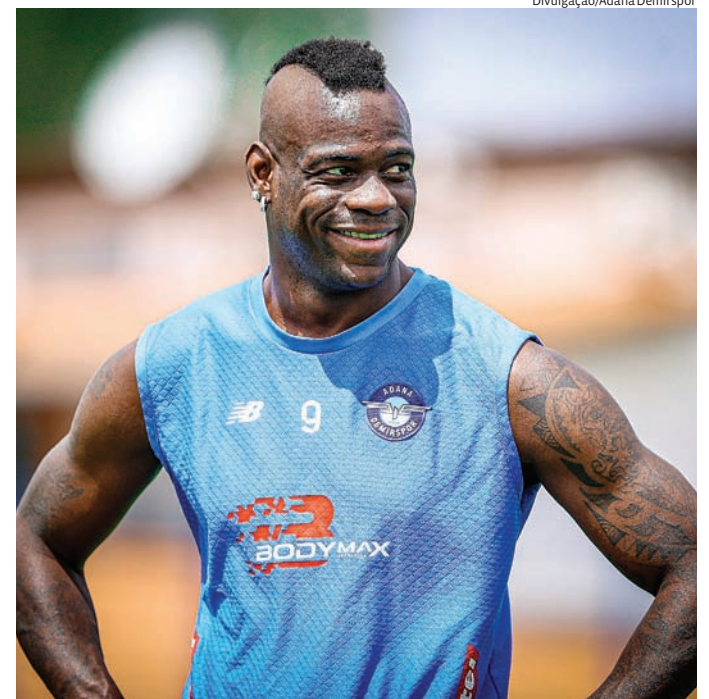

Aos 33 anos, Balotelli defendeu o Adana Demirspor na temporada passada

AVAL DO TREINADOR

O novo técnico do Timão, Ramón Díaz aprovou os primeiros reforços desta janela de transferências. O argentino gostou das quatro contratações já acertadas: o goleiro Hugo Souza, o zagueiro André Ramalho e os meio-campistas Alex Santana e Charles.

O treinador ainda aprovou a negociação com o centroavante Balotelli e já começou a discutir nomes para outras posições. O Corinthians quer pelo menos um lateral-esquerdo e dois atacantes.

Ramón ainda liberou Fausto Vera para o Atlético-MG. O Galo vai pagar cerca de R\$ 25 milhões.