

AGOSTO

Jundiaí promove 9ª edição do Mês do Patrimônio

A programação gratuita terá palestras, apresentações e exposições culturais, caminhadas mediadas, simpósio acadêmico e colóquios ao longo de todo o mês. **Cultura & Théo 7**



DIVULGAÇÃO

PAULISTA

Fausto revela semana difícil, mas foca na classificação

Após vitória sobre o Guarani por 1 a 0, pela 6ª rodada da Copa Paulista, o técnico Fausto Dias abriu o coração sobre a semana difícil que passou no comando do clube. **Esportes 8**



DIVULGAÇÃO

Acesse o Portal JJ (jj.com.br) e ouça a Rádio Difusora 810 AM

Dise de Jundiaí apreende 100 kg de maconha



DIVULGAÇÃO

Houve reforço policial para preservação da área até a remoção da droga

Policiais da Delegacia de Investigações Sobre Entorpecentes (Dise), de Jundiaí, localizaram e apreenderam 100 kg de maconha, divididos em 118 tijolos, que estavam armazenados dentro de uma guarita abandonada em área ru-

ral e de mata, em Louveira, na manhã desta segunda-feira (21). Os tijolos traziam um selo com a imagem do super-herói Hulk, informação que deve ajudar nas investigações. Ninguém foi preso durante a operação. **Polícia 6**

PERTO DA CACHOEIRA

Combate ao fogo na Serra do Japi será retomado hoje

Guardas municipais da Divisão Florestal combatem incêndio na Serra do Japi desde 7h de segunda-feira (21), em região alta e de difícil acesso, atrás da cachoeira de Morangaba. De acordo com os com-

batentes, pelo menos 100 mil metros quadrados de mata e eucaliptos, já foram queimados pelo fogo, que começou por volta das 15 horas deste domingo (20). A operação continua nesta terça-feira. **Polícia 6**



DIVULGAÇÃO

Empenho da GM é para que o fogo não chegue na reserva ambiental

NO BRAILLE

Graffiti para Cegos chega à Jundiaí pelas mãos de Estranho

O projeto ‘Graffiti Pra Cego Ver’ chega a Jundiaí no próximo dia 24 pelas mãos do artista jundiaiense André Fernandes de Oliveira, o Estranho. O Instituto Luiz Braille foi a instituição escolhida para receber

os traços do artista. A proposta é tornar a arte urbana acessível a pessoas com deficiência visual por meio de variadas texturas, inscrições em Braille e QR codes com áudios descritivos.

Cidades 4



DIVULGAÇÃO

O toque e a escuta ganham protagonismo e permitem a todos explorar os sentidos

NO BRASIL

Câncer que vitimou Preta Gil é o 3º mais comum

Casos de câncer no intestino, como o que vitimou a cantora e empresária Preta Gil, geralmente só manifestam sintomas em estágio avançado, o que dificulta o tratamento e diminui as chances de

cura. Por isso, pessoas com fatores de risco devem começar os exames de rastreamento antes dos 50 anos, que é a idade recomendada para a população em geral.

Cidades 4

ÍNDICE

8 PÁGINAS
Opinião | Política | Cidades | Polícia
Modulinho | Cultura | Esportes

TEMPO

SOL ENTRE NUVEIS
Mínima 12° Máxima 24°
RODÍZIO NA CAPITAL
Placas 3 e 4

JUNDIAÍ

Passageira morre ao usar mototáxi

A morte da passageira de 39 anos, que utilizava moto por aplicativo na sexta-feira passada em Jundiaí, reacende a ques-

tão sobre a regulamentação do serviço. Projeto de lei, aprovado pela Câmara, que aprovava o serviço deve ser barrado pelo

Executivo por inconstitucionalidade. Uber afirma que vai indenizar a família.

Cidades 5



DIVULGAÇÃO

Não há número de passageiros que usam mototáxi em Jundiaí

ARTIGOS

O Brasil que emergiu do Censo



VANDERMIR
FRANCESCONI
JÚNIOR

Com os principais dados do Censo Demográfico de 2022, realizado pelo Instituto Brasileiro de Geografia e Estatística (IBGE), já divulgados, é oportuno refletir sobre que Brasil emergiu da pesquisa. Após mais de uma década desde o último levantamento, temos diante de nós um país mais envelhecido, mais diverso, com novas dinâmicas migratórias internas e que voltou a atrair imigrantes estrangeiros.

A análise dos dados coletados pela pesquisa é fundamental para o planejamento de políticas públicas assertivas e deveria mobilizar tanto a academia quanto governos e parlamentos em todos os âmbitos. Abordaremos os principais aspectos levantados pela enquete nesta e na próxima semana.

Um dos pontos mais relevantes apurados é o veloz envelhecimento da população, que chegou a 203,1 milhões de habitantes. Este dado tem implicações profundas na economia, na previdência e na assistência social, na saúde e na educação.

Em 1º de agosto de 2022, a data de corte do Censo, pessoas com 65 anos ou mais somavam 22,1 milhões no Brasil, o que corresponde a 10,9% da população. Trata-se de um crescimento de 57,4% desde 2010, ano do último levantamento.

Neste período, a parcela da população de até 14 anos

caiu de 24,1% para 19,8% do total de habitantes e a taxa de fecundidade recuou para 1,55 filho por mulher, inferior à da reposição da população (2,1 filhos por mulher) e menor que a verificada nos Estados Unidos (1,8) e na França (1,7), por exemplo. O Brasil, historicamente identificado como um país jovem, caminha a passos largos para se tornar uma nação madura.

Esta taxa de fecundidade é igual à média de países da Organização para Cooperação e Desenvolvimento Econômico (OCDE). Porém, ao contrário das nações de eco-

Como incluir novas formas de trabalho nesta equação, estruturar formas de financiamento e contribuições?

nomia avançada, o Brasil não fez a passagem da renda média para a renda alta e vê a janela do bônus demográfico se fechando. Com menos pessoas na força de trabalho, elevar a produtividade torna-se ainda mais essencial para o crescimento econômico.

Este contexto impõe desafios relevantes: como garantir a sustentabilidade da Previdência Social, uma vez que a população economicamente ativa vai encolher? Como prover atendimento via Sistema Único de Saúde (SUS) para uma crescente população idosa?

São questões que impactarão as contas públicas com mais força do que já impactam hoje, quando a delicada

situação fiscal brasileira já é pauta diária. Mais alternativas terão de estar à mesa, seja a realização de uma nova reforma da previdência e/ou a adoção de outros modelos de financiamento para aposentadorias e pensões.

Também é necessário pensar em como incluir as novas formas de trabalho nesta equação, estruturar formas de financiamento, bem como de contribuições. Do contrário, esta conta vai estourar lá na frente, sobrecarregando a assistência social.

A espiral de gastos com os Benefícios de Prestação Continuada (BPC), que são assistenciais, a que vemos hoje é um prenúncio deste futuro. Enquanto em 2022 o governo gastou R\$ 74 bilhões com o BPC (destinado a idosos pobres e deficientes), este ano a conta deve chegar a R\$ 113 bilhões. O governo projeta que o número de pessoas que recebem o benefício deve pular de 6,7 milhões em 2026 para 14,1 milhões em 2060.

Por fim, no caso da saúde, como o sistema será mais pressionado, há que se assegurar recursos e equipe qualificada para atender cada vez mais idosos. Na outra ponta, as redes educacionais passarão a receber menos alunos ao longo do tempo. O Tesouro Nacional calculou o impacto dessa inversão nos próximos dez anos: a saúde precisará de mais R\$ 93 bilhões e a educação de menos R\$ 22,7 bilhões.

VANDERMIR FRANCESCONI JÚNIOR
é 2º vice-presidente do CIESP e
1º diretor secretário da FIESP
(vfjunior@terra.com.br)



MARCELO
SOUZA

Referentemente ao que já escrevi anteriormente sobre emendas parlamentares, faz-se necessário retornar ao tema, dada a sua relevância prática e o impacto crescente que essa dinâmica tem sobre o funcionamento dos municípios brasileiros. No artigo anterior, destaquei que a cada exercício orçamentário os prefeitos tornam-se mais dependentes das emendas parlamentares, as quais, embora importantes, são, em sua grande maioria, insuficientes, engessadas e submetidas a critérios operacionais que nem sempre espelham a real urgência municipal. São recursos que, na prática, não chegam automaticamente às administrações locais. Passam primeiro pela indicação dos deputados, depois enfrentam um emaranhado de exigências técnicas e, por fim, se concretizam – quando muito – em ações fragmentadas e de execução demorada.

Contudo, ao observar com mais atenção a estrutura dos pequenos municípios, percebe-se um fator ainda mais preocupante e menos debatido: as emendas parlamentares, muitas vezes, não chegam justamente onde mais se precisa delas. Estudos recentes demonstram que há uma tendên-

cia de concentração de emendas em municípios com melhores indicadores de saúde, infraestrutura mais consolidada e maior orçamento per capita, sobretudo na área da saúde. Isto é, ao invés de promoverem a equidade, as emendas acabam, em muitos casos, reproduzindo e até ampliando as desigualdades regionais já existentes.

Essa constatação nos leva a um ponto nevrálgico e incômodo: os municípios com menor cobertura em atenção básica e menos recursos próprios

São recursos que, na prática, não chegam automaticamente às administrações locais

disponíveis são, paradoxalmente, os que menos recebem emendas parlamentares. E isso se dá não por falta de necessidade, mas por ausência de visibilidade política e densidade eleitoral. Afinal, é inegável – e aqui não se trata de condenar, mas de reconhecer com honestidade – que há uma correlação entre a destinação de emendas e o retorno político-eleitoral que elas podem proporcionar.

Não sou contra o uso estratégico das emendas parlamentares como instrumento de articulação política – aliás, faz parte do jogo democrático. No entanto, o Congresso Na-

cional precisa ter a grandeza de reconhecer que é urgente estabelecer regras mais claras, técnicas e republicanas para que as emendas parlamentares cumpram sua função pública maior: promover o desenvolvimento igualitário do território nacional.

Há, sim, parlamentares comprometidos com os pequenos municípios e que destinam recursos para regiões historicamente negligenciadas. Mas há também situações que beiram o absurdo: como o caso de um deputado federal que destinou emenda para o recapeamento de ruas em um condomínio fechado de alto padrão em Alphaville, Barueri – uma área notoriamente abastecida por recursos próprios e sem carência social.

Precisamos de uma mudança normativa que democratize o acesso às emendas e que privilegie, com base em indicadores públicos e auditáveis, os entes municipais em maior estado de necessidade. O Brasil precisa, urgentemente, discutir esse tema com responsabilidade e coragem. A boa política nasce quando se reconhece o problema e se constrói, a partir dele, soluções reais e sustentáveis. E isso começa por entender que o desenvolvimento municipal equilibrado é pilar fundamental para uma federação verdadeiramente justa.

MARCELO SOUZA é advogado, consultor jurídico e mestre em Direito Constitucional (marcelosouza40@hotmail.com)

Já tentou enxergar a vida como um estóico?



FELIPE
SCHADT

Astigmatismo é muito chato. Sua córnea ou seu cristalino apresentam alguma deformidade na curvatura natural e isso faz com que aquele que tenha a infelicidade de ter isso, enxergar as imagens distorcidas, causando dores de cabeça e até enjoos. Eu sei disso porque eu tenho astigmatismo e reafirmo: é muito chato.

Eu desenvolvi essa condição há uns cinco anos. Antes disso eu tinha “apenas” miopia. Mas não era uma miopia qualquer não. Desde muito criança eu já apresentava dificuldade para enxergar. Meu primeiro óculos, com 12 anos, tinha lentes que corrigiam 2 graus de miopia. E isso só foi aumentando com

o tempo até chegar aos incríveis 8 graus em cada olho.

Eu tinha tudo para ficar chateado com isso. Mas aí lembrei de Zenão, do seu barco e da sua filosofia.

Diz a lenda que Zenão de Cítio era um comerciante fenício. Isso significa que ele navegava pelo mediterrâneo levando e trazendo mercadorias. Muitos fenícios passavam mais tempo no mar do que na terra e com Zenão não era diferente. Toda sua vida estava em seu barco e seu barco era sua vida. Num dia, porém, uma tempestade destruiu o barco de Zenão que, por sorte, ou capricho dos deuses, sobreviveu.

Zenão tinha tudo para ficar chateado, mas um pensamento muito simples mudou para sempre sua história. “Não tenho controle sobre a natureza, logo, eu não poderia prever e nem impedir a tempestade, ou seja, minha chateação não mudará esse fato, só me causará mais dor.” Ele levou essa ideia pa-

ra outros pensadores que se reuniam em uma colunata próximo à Ágora em Atenas chamado de Stoa Poikile. Assim, nascia a corrente filosófica conhecida como Estoicismos, por causa dos pensadores da Stoa.

Para Zenão, a vida boa só pode ser alcançada por meio da razão. A ética estoica é o entendimento pleno da sua condição ante a natureza, ou seja, é aceitar que não temos controle sobre nada e somos, como tudo que há no cosmos, meras peças de um jogo ordenado e finito.

Do que adianta eu ficar chateado com as tristes condições dos meus globos oculares? Ficar chateado vai alisar minha córnea e corrigir minha miopia? Não vai. Só vai me deixar mais frustrado. Agora, aceitar a minha condição e, racionalmente, conviver com ela da melhor maneira possível, é a única coisa que posso fazer. Ouvi uma vez o Juca Kfourri dizer isso e adoro repetir: “Sem so-

lução, solucionado está!”

Tentador, mas não se engane. Ser - ou tentar ser - estóico é algo muito difícil. Você já tentou não se chatear quando seu time favorito perde? Ou quando chove no meio do dia enquanto você está na rua e sem guarda-chuva? Ou na-

Não tenho controle sobre a natureza, logo, eu não poderia prever e nem impedir a tempestade

quele momento que você descobre que não gostam de você? É difícil, cara.

Sobre esse último tópico, aliás, experimentei uma situação esses dias que exigiu muito estoicismo da minha parte. Professor só é legal enquanto ele não te reprova. No final de cada semestre, as provas de recuperação são bem comuns.

Como o nome da avaliação já diz, ela é uma chance para você recuperar o semestre mal aproveitado. Uma chance na prorrogação do jogo. Bem, minhas provas de recuperação não são fáceis, confesso. Mas são infinitamente tranquilas de serem feitas para quem entende o conceito da recuperação, estuda e se prepara para a prova. Descobri que - para alguns alunos que precisaram fazer minhas provas de recuperação - o professor mais legal do mundo tinha se transformado no diabo em pessoa. Aquela coisa, quando o arrego é magro, o amor acaba.

Dou aula há 13 anos e há 13 anos eu passo por isso. Sou amado até o momento que preciso ser justo e exigente. Bom, isso não deveria me atingir, mas atinge. Tudo bem que antes atingia mais, hoje já consigo ser mais racional e entender que não tenho controle sobre o que as pessoas pensam de mim. E já que não tenho controle sobre isso, aceito e si-

go a vida fazendo o meu melhor para mim e por mim, pois eu sim tenho controle sobre o que eu penso ao meu respeito e me decepcionar é algo que me nego a fazer.

Mesmo assim, ainda é difícil. Sou muito movido pelas paixões e sinto muito quando sou atingido. Penso que no fim das contas as paixões são como meus problemas de visão. Elas não vão me deixar enxergar direito e ainda vão me dar dores de cabeça. O segredo é usar os óculos da razão e entender de uma vez por todas que eu não tenho controle sobre nada. Só sobre mim e sobre o que eu vou pensar.

Mas se não tenho controle sobre nada, como posso ter controle sobre o que vou sentir? Droga... acho que os óculos da razão estão com as lentes riscadas.

Conhecimento é conquista.

FELIPE SCHADT é jornalista, professor e cientista da comunicação (felipeschadt)

“Os artigos dessa página não representam a opinião desse jornal e é de inteira responsabilidade dos seus autores”

Jornal de Jundiaí
REGIONAL

Diretora Presidente
SUELI N. F. MUZAIEL

Diretor Vice-Presidente
TOBIAS MUZAIEL JR.

Editora-Chefe
ARIADNE GATTOLINI - MTB 23649

Publicação Diária da Lauda Editora, Consultorias e Comunicações Ltda.

Fundado em 1965 por Tobias Muzaiel
Em memória

MATRIZ - JUNDIAÍ
Rua Barão de Jundiaí, 1041 - sala 92 - Jundiaí - SP - CEP 13201-012
e-mail: comercial@jj.com.br

Departamento Comercial/Disk Modulinho (Classificados)..... (11) 2136-6030
Redação..... (11) 2136-6070
Novas assinaturas/renovações..... (11) 2136-6020
Atendimento ao Assinante (de 2ª a 6ª até 17h30)..... (11) 2136-6078
Atendimento ao Assinante (sábados e domingos até as 12h)..... (11) 2136-6078
Departamento Cobrança..... (11) 2136-6055
Serviços Gráficos..... (11) 2136-6005
Disque Bancas (de 2ª a 2ª até as 12h)..... (11) 2136-6078

REPRESENTANTES

SÃO PAULO
Adilson Colucci - Fone: (011) 98157-9872
email: acolucci.jundiai@gmail.com

BRÁSILIA
Central de Comunicação S/S Ltda. - SCS Qd. 02, Bl “D”, Ed. Oscar Niemeyer,
Sala 1002/1003 - CEP: 70.316-900 - Fone/Fax (61) 3323-4701/(61)

ABERTA AO PÚBLICO População poderá comparecer e tirar dúvidas referentes à elaboração do Plano e contribuir com o processo

Audiência pública sobre o Plano Plurianual será dia 7 de agosto

FELIPE TOREZIM
ftorezim@jj.com.br

A Prefeitura de Jundiaí realizará, no dia 7 de agosto, audiência pública para apresentar à população as metas e prioridades do Plano Plurianual (PPA) de 2026 a 2029. O encontro acontecerá nas dependências da Fundação TVTEC, no Complexo Argos, a partir das 18h30. A audiência será aberta ao público e apresentará uma oportunidade para apresentar o andamento da elaboração do plano, os critérios técnicos que estão sendo utilizados na análise das propostas e o resultado preliminar das contribuições recebidas por meio da Consulta Pública.

A audiência é mais uma das etapas do processo conduzido pela Unidade de Gestão de Governo e Finanças (UGGF), em parceria com as demais Unidades de Gestão. Anteriormente, segundo a Prefeitura, foram realizadas reuniões internas, análises de impacto orçamentário e a consolidação de propostas apresentadas por cada área da



Gestores realizaram reuniões prévias para definição das metas

administração pública municipal. O prazo final para a entrega do PPA 2026–2029 à Câmara Municipal é o dia 30 de agosto.

“A elaboração do PPA é um momento estratégico para o planejamento de médio prazo da cidade. É

por meio dele que conseguimos alinhar as ações da administração às reais necessidades da população. A audiência pública é fundamental nesse processo, pois amplia a transparência e garante a escuta ativa da sociedade na construção das

políticas públicas para os próximos quatro anos”, comenta o assessor da Unidade de Gestão de Governo e Finanças, Kleber Tandello.

CONSULTA PÚBLICA

A população pode contribuir com a construção

do PPA até o dia 31 de julho. Por meio de um questionário on-line, os cidadãos podem indicar áreas prioritárias e contribuir diretamente com o planejamento de políticas públicas e investimentos do município.

A Consulta Pública está prevista no art. 4º do Decreto Municipal nº 35.186/2025 e no art. 48, inciso I, da Lei de Responsabilidade Fiscal (Lei Complementar nº 101/2000), alterada pelas Leis Complementares nº 131/2009 e nº 156/2016.

TARIFAÇÃO

Brasil não sairá da mesa de negociação com EUA, diz Haddad

O Brasil não vai sair da mesa de negociação com os Estados Unidos, admitiu ontem (21) o ministro da Fazenda, Fernando Haddad.

Em entrevista à Rádio CBN, o ministro afirmou que o governo brasileiro não vai deixar a mesa de negociação, mas não descarta que o tarifação sobre os produtos brasileiros possa mesmo ter início a partir do dia 1º de agosto.

Apesar disso, o governo vem trabalhando em planos de contingência para ajudar os setores mais prejudicados com o plano de Donald Trump visando estabelecer uma tarifa de 50% sobre todos os produtos brasileiros que são exportados para os Estados Unidos.

“O Brasil não vai sair da mesa de negociação. A determinação do presidente Lula é de que nós não demos nenhuma razão para sofrer esse tipo de sanção e a orientação dele é a seguinte: o vice-presidente [Geraldo] Alckmin, o Ministério da Fazenda e o Itamaraty estão engajados permanentemente [na negociação]. Mandamos uma segunda carta [ao governo dos Estados Unidos] na semana passada, em acréscimo à de maio, da qual nós não obtivemos resposta até agora, mas nós vamos insistir na negociação comercial para que possamos encontrar um caminho de aproximação dos dois países que não têm razão nenhuma para esta-



Fernando Haddad afirma que alternativas serão mostradas a Lula

rem distanciados”, acen- tuou o ministro.

Segundo ele, um grupo de trabalho está trabalhando para ajudar os setores

brasileiros mais afetados pelo possível aumento do imposto de importação dos EUA, mas essas possibilidades ainda não foram apre-

sentadas ao presidente Luiz Inácio Lula da Silva.

CENÁRIOS POSSÍVEIS

“A pedido do presidente Lula, nós estamos desenhando os cenários possíveis, tanto da abertura de negociações por parte dos Estados Unidos, o que não aconteceu ainda, até uma resposta eventual às duas cartas que nós mandamos. Podemos chegar no dia primeiro [de agosto] sem resposta? Esse é um cenário que nós não podemos desconsiderar neste momento. Mas ele não é o único cenário que está sendo considerado por nós”, afirmou. “Então nós temos um plano de contingência para qualquer decisão que venha a ser tomada pelo Presidente da Re-

pública”, acrescentou.

Haddad disse que o governo Lula não vai “pagar na mesma moeda” em relação a sanções contra americanos ou empresas americanas. Mas que o governo estuda aplicar a lei da reciprocidade.

“Temos um grupo de trabalho se preparando para apresentar [propostas] essa semana para o presidente. Quais são as alternativas que temos? Tanto em relação à lei da reciprocidade quanto em relação a um eventual apoio que o presidente eventualmente queira considerar em relação aos setores mais prejudicados. Mas isso não foi apresentado ainda ao presidente Lula”, disse o ministro da Fazenda. **(AB)**

PELA ORDEM

Recursos

A vereadora Mariana Janeiro (PT) garantiu mais de R\$14 milhões em recursos para Jundiaí, em parceria com a deputada federal Juliana Cardoso (PT-SP). Os valores, provenientes do Novo PAC, são destinados a obras em saúde, educação, cultura e habitação. Entre os destaques estão R\$ 3,3 milhões para a UBS da Vila Maringá e R\$ 4,3 milhões para a implantação de uma creche na EMEB Helena Galimberti, no bairro Cidade Nova. A parlamentar ainda articula para indicar a liberação de verba para melhorias habitacionais no Jardim São Camilo e também para melhorias no saneamento básico municipal.

Afastado

O vice-prefeito e gestor de Governo e Finanças, Ricardo Benassi, está de



Eduardo Bolsonaro pediu afastamento cargo de deputado e foi para os EUA

Nos EUA

O PT protocolou na presidência da Câmara dos Deputados um pedido de suspensão cautelar do mandato e o bloqueio dos vencimentos de Eduardo Bolsonaro (PL-SP). O deputado pediu licença de afastamento das funções por 120 dias. O prazo venceu neste domingo (20). O pedido assinado pelo líder do partido na Câmara, Lindbergh Farias (PT-RJ), diz que Eduardo Bolsonaro se engajou em articulações nos Estados Unidos, hostis ao Estado brasileiro, à Constituição da República e aos Poderes constituídos. O regimento da Câmara determina que, uma vez encerrado o prazo da licença e a permanência no exterior não for comunicada à presidência, nem o retorno ao exercício do mandato, passa a incidir a vedação ao recebimento de salário.

Como o Pix pode representar uma ameaça a um império?

questiona o ministro Fernando Haddad

licença não remunerada até o dia 24 de julho, segundo informações presentes na Imprensa Oficial do Município. O afastamento foi iniciado na sexta-feira (18). No período, o gestor-adjunto de Finanças, José Roberto Rizzotti, assumiu a titularidade da pasta.

Inflação

A previsão do mercado financeiro para o Índice Nacional de Preços ao Consumidor Amplo (IPCA) – considerado a inflação oficial do país – passou de 5,17% para 5,10% este ano. É a oitava redução seguida na estimativa, publicada no Boletim Focus desta segunda-feira (21). A pesquisa é divulgada, em Brasília, semanalmente pelo Banco Central (BC) com a expectativa de instituições financeiras para os principais indicadores econômicos. Para 2026, a projeção da inflação

foi reduzida de 4,5% para 4,45%. Para 2027 e 2028, as previsões são de 4% e 3,8%, respectivamente.

Zema vai lançar pré-candidatura à Presidência

O partido Novo anunciou que vai lançar o governador de Minas Gerais, Romeu Zema, como pré-candidato à Presidência da República durante um evento em São Paulo, no próximo dia 16. Segundo nota da legenda, o movimento teve o aval do ex-presidente Jair Bolsonaro (PL). Zema se reuniu com Bolsonaro no último dia 14 e comunicou ao ex-presidente sua intenção de disputar o Planalto. “Bolsonaro recebeu a notícia de forma positiva e incentivou a pré-candidatura, destacando a importância de haver mais nomes da direita no primeiro turno”, diz a nota.

EXCELÊNCIA O hospital promove melhorias contínuas nos fluxos assistenciais, adaptando áreas físicas e implementando práticas que priorizam o cuidado

HSV renova selo de atendimento à pessoa idosa

DA REDAÇÃO
grupo.editores@jj.com.br

Desde 2021, o Hospital de Caridade São Vicente de Paulo (HSV) é reconhecido com o selo “Instituição Amiga do Idoso”, concedido pela Secretaria de Estado da Saúde de São Paulo. A certificação destaca unidades que adotam medidas voltadas à qualidade, segurança e conforto no atendimento a pessoas com 60 anos ou mais. Desde então, o HSV vem promovendo melhorias contínuas nos fluxos assistenciais, adaptando áreas físicas e implementando práticas que priorizam um cuidado mais humanizado e eficiente para esse público. Neste mês, após nova avaliação do órgão estadual, o hospital manteve a certificação, reafirmando seu compromisso com a exce-

lência no atendimento à população idosa.

O hospital atendeu integralmente aos critérios exigidos para o atendimento à população idosa, destacando-se por oferecer acessibilidade física adequada, com rampas, corrimãos, portas amplas, elevadores, barras de apoio nos sanitários, sistemas de chamada de emergência nos leitos e banheiros, camas e macas automáticas e área estruturada para coleta de exames.

Como parte do processo de qualificação, o hospital também instituiu recentemente a Comissão do Hospital Amigo do Idoso. Formado por equipe multiprofissional, o grupo é responsável por implementar medidas de segurança durante a internação, desenvolver projetos voltados ao bem-estar e promover ações que minimizem ris-

cos à saúde do paciente idoso. A comissão conta com representantes do Time de Trabalho de Humanização; Departamento da Qualidade; Medicina Geriátrica; Psicologia; Serviço Social; Enfermagem; Farmácia; Nutrição; Fisioterapia; Fonoaudiologia; e Universidade Corporativa.

Para a diretora de Regulação e Controle, Dra. Lucimar Moraes Lima, a manutenção do selo é reflexo de uma gestão comprometida com resultados concretos e com o uso responsável dos recursos. “Essa certificação reafirma que estamos no caminho certo, investindo de forma estratégica na estrutura física, na capacitação das equipes e na criação de fluxos que priorizam a segurança e o bem-estar da pessoa idosa. Cada melhoria implementada representa um avanço



O hospital também instituiu recentemente a Comissão do Hospital Amigo do Idoso

na qualidade assistencial. Parabenizo todos os profissionais envolvidos – essa conquista é fruto da soma de esforços, do trabalho coletivo e da sensibilidade de cada setor em compreender e atender às necessidades dessa população com dignidade e respeito.”

A coordenadora do Departamento de Qualidade, Rafaela Aves Costa, também destaca a importância do trabalho em equipe no

alcance desse resultado. “A renovação da certificação é resultado de um trabalho construído com responsabilidade e comprometimento. Tenho muito orgulho da nossa equipe, que se dedicou para tornar essa conquista possível e que segue empenhada em promover melhorias contínuas e um atendimento cada vez mais humanizado”, afirma.

Um dos principais responsáveis pela manuten-

ção do selo, o enfermeiro da Qualidade Rennan Vecchi Fernandes da Silva Pavan reforça. “É uma grande satisfação fazer parte dessa conquista. Contribuir ativamente para a manutenção do selo e para a segurança da pessoa idosa é motivo de orgulho. Seguimos trabalhando com responsabilidade e empatia para oferecer um cuidado cada vez mais eficiente, humano e respeitoso.”

NO BRASIL



Pessoas com fatores de risco devem começar os exames de rastreamento antes dos 50 anos

Câncer que vitimou Preta Gil é o 3º mais comum

Casos de câncer no intestino, como o que vitimou a cantora e empresária Preta Gil, geralmente só manifestam sintomas em estágio avançado, o que dificulta o tratamento e diminui as chances de cura. Por isso, pessoas com fatores de risco devem começar os exames de rastreamento antes dos 50 anos, que é a idade recomendada para a população em geral.

“Quando o paciente tem algum familiar com câncer diagnosticado, essa idade vai diminuindo cada vez mais, e sendo mais específico e individualizado para cada pessoa. O rastreio é feito com a análise da história de vida, com exame físico e os dois principais exames de triagem, são o exame de fezes, para ver se tem sangramento oculto, e a colonoscopia, que a gente vê dentro do intestino e procu-

ra nódulos, pólipos e câncer”, explica o cirurgião gastrointestinal Lucas Nacif, membro titular do Colégio Brasileiro de Cirurgia Digestiva.

NÚMERO

Os cânceres de cólon e reto, que atingem o intestino, são os terceiros mais frequentes do Brasil, com cerca de 45 mil novos registros por ano, de acordo com a estimativa do Instituto Nacional do Câncer para o triênio de 2023 a 2025. A incidência é maior na Região Sudeste - onde ele sobe para a segunda posição de novos casos - e entre as mulheres.

Nacif explica que o câncer geralmente se desenvolve a partir de lesões benignas, como pólipos, o que aumenta o alerta para pessoas com essa condição, e quadros como Doença de Crohn e outras inflamações intestinais crônicas. Além disso,

o sedentarismo, a obesidade, o consumo regular de álcool, tabaco, super processados e a alimentação desequilibrada também são fatores de risco.

Infelizmente, de acordo com o especialista, ainda há um fator cultural que atrapalha o diagnóstico precoce: “As pessoas têm receio de procurar um médico para fazer essa triagem, porque o exame começa com a avaliação física, e o médico normalmente tem que fazer um toque retal. Mas, com uma pequena avaliação, o médico já pode ser muito específico nessa prevenção. E ele não está avaliando se é bonito, feio, grande, pequeno... ele está fazendo um exame técnico”, explica Lucas Nacif.

ALERTA

O cirurgião gastrointestinal alerta, ainda, para os riscos de só procurar aconselhamento médico após o surgimento de sintomas.

“Os sinais de alerta normalmente são a alteração no trânsito intestinal, seja muita diarreia ou intestino preso, perda de peso, sangramento nas evacuações, alguma dor abdominal também pode ser presente. Mas essas situações geralmente acontecem quando o câncer já está maior, por isso é tão importante o rastreio”, finaliza.

ARTE

Graffiti para Cegos chega à Jundiaí pelas mãos de Estranho

O projeto ‘Graffiti Pra Cego Ver’, produzido pela Mosaiky, chega a Jundiaí no próximo dia 24 pelas mãos do artista jundiaíense André Fernandes de Oliveira, o Estranho. Depois de passar por locais icônicos como o Beco do Batman e o centro de São Paulo, o projeto inicia uma nova etapa em seu percurso artístico e sensorial. O Instituto Luiz Braille foi a instituição escolhida para receber os traços do artista.

A proposta é tornar a arte urbana acessível a pessoas com deficiência visual por meio de variadas texturas, inscrições em Braille e QR codes com áudios descritivos. Mais que uma adaptação, trata-se de uma vivência artística completa, onde o toque e a escuta ganham protagonismo e permitem a todos explorar os sentidos.

Segundo a coordenadora da Reabilitação do Braille, Márcia Lorenzon, os assistidos acompanharão a instalação do mural. Atualmente, mais de 170 pessoas são atendidas pela Reabilitação, gratuitamente, nas mais diversas especialidades terapêuticas. “O artista utiliza materiais possíveis de serem tocados, criando, assim, uma imagem tátil, podendo ser reconhecida tanto por pessoas videntes como por pessoas com deficiência visual. É uma forma de dar acesso a todas as pessoas à arte urbana, transformando essa arte predominantemente visual em uma arte acessível para pessoas com deficiência visual total ou baixa visão”, afirma.

VOLTAR À TERRINHA

Para essa edição, Estranho criou uma obra com traços marcantes e atmosfera fantástica, misturando elementos naturais e imaginários em uma composição lúdica e sensorial. As cores vibrantes do entarde-

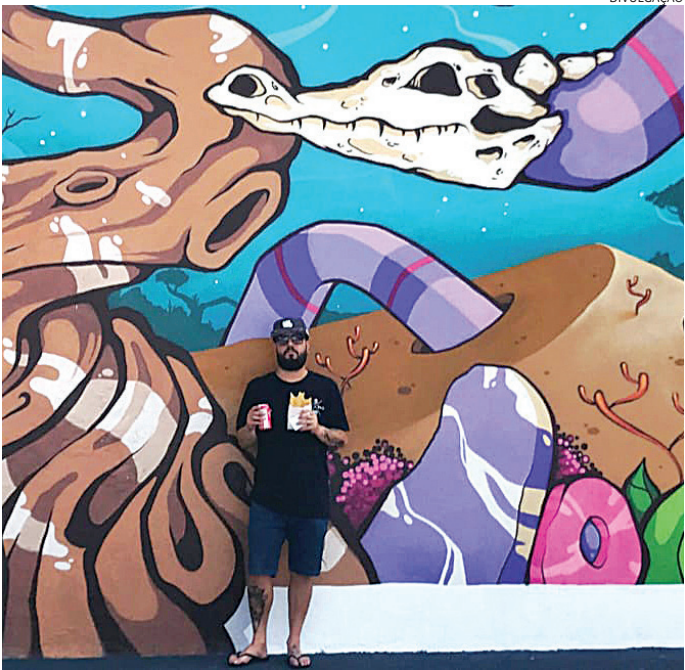

A proposta é tornar a arte urbana acessível a deficientes visuais

cer contrastam com formas estilizadas e texturas variadas, que permitem ser exploradas pelo toque. O artista brinca com proporções, ausência de traços faciais e figuras simbólicas, criando um universo que convida à imaginação. A obra propõe uma experiência multisensorial, em que ver, tocar e sentir se entrelaçam.

Mesmo com várias artes espalhadas por Jundiaí, Estranho traz este novo trabalho de forma sensorial para que a interação seja para todos. “As pessoas com pouca ou nenhuma visão poderão conhecer meu trabalho por conta da estética e variação dos desenhos. Comecei com grafite aqui em Jundiaí, pintei muitos muros, mas a arte em 3D será a primeira vez. Trabalhar com texturas, com relevo, pensar na inclusão é uma experiência transformadora como artista”, diz.

Natural de Jundiaí, Estranho tem uma trajetória de 15 anos como grafiteiro e é reconhecido por sua atuação na cena local, tanto por suas criações em murais, como o icônico painel no viaduto da avenida 9 de Ju-

lho, quanto por sua dedicação à curadoria e formação de novos artistas da região.

Seu trabalho se destaca pelo uso de cores vibrantes e pela criação de universos fantásticos que rompem com a lógica do real. Suas obras exploram a fauna e a flora em formas distorcidas, quase surreais, evocando uma atmosfera onírica, entre o sonho e a fantasia.

Para ele, o grafite é mais do que uma linguagem artística — é uma forma de ocupar a cidade e torná-la mais humana, despertando sentimentos de acolhimento e conexão em quem se depara com a arte no cotidiano urbano.

SINTA, TOQUE, ESCUTE, CONECTE-SE

Por meio do Ministério da Cultura, Governo Federal e realização Mosaiky, o ‘Graffiti Pra Cego Ver’ reafirma seu compromisso com o acesso e a diversidade. “Nosso objetivo é romper barreiras e mostrar que a arte pode e deve ser acessível a todos, independentemente da condição física ou sensorial”, explica Roberto Parisi, curador do projeto.

ibiobi smart club
contratamos
promotor de marketing
clt | presencial outlet premium | Itupeva/SP

seus ganhos podem ultrapassar R\$4.000,00, a depender do seu desempenho!

últimas vagas

o que buscamos

- boa comunicação, organização e iniciativa
- facilidade para trabalhar com metas e equipe
- comprometimento
- boa postura profissional

benefícios

- plano de saúde + odontológico
- wellhub (academias e apps de saúde)
- vale refeição
- vt ou vale combustível
- day off aniversário
- comissão atrativa + salário fixo

inscreva-se:

www.ibiobi.gupy.io/

dúvidas: (11)94971-4953

POR APLICATIVO A Uber, empresa responsável pelo serviço, diz lamentar o acidente, mas reforça que as viagens tem seguro e que a família já foi informada

Passageira de moto morre enquanto debate não tem solução

DA REDAÇÃO
grupo.editoras@jj.com.br

A morte da passageira de 39 anos que utilizava moto por aplicativo na semana passada em Jundiaí, reacende a questão sobre a regulamentação do serviço. Apesar de não haver números de quantos profissionais atuam no município, sabe-se que é uma realidade, com serviços mais baratos do que os carros, porém ainda perigosa. A regulamentação do Projeto 14.607/2025, de autoria de Leandro Basson, foi aprovada na Câmara, mas encontra-se em análise no Executivo para deliberação até dia 10 de agosto. Segundo fontes, o projeto deve ser 'barrado' por inconstitucionalidade.

A Uber, empresa responsável pelo serviço utilizado, diz lamentar o acidente, mas reforça que todas as viagens na plataforma contam com um seguro e que a família já foi informada e explicada sobre o mesmo. Diz ainda permanecer à disposição das autoridades para colaborar com as investigações, na forma da lei.

Segundo o presidente da Comissão dos Direitos e Prerrogativas da OAB Jundiaí, João Roveri, em caso de colisão, os crimes que são investigados pela polícia civil são os de homicídio culposo (quando não se



A regulamentação do Projeto 14.607/2025, de autoria de Leandro Basson, tramita na Câmara

tem a intenção de matar), já que a princípio trata-se de acidente entre veículos. Sendo assim, em sua esmagadora maioria, não são capitulados como homicídio doloso (quando se tem a intenção de matar), tudo isso depende do que for produzido nas investigações, se existem indícios de embriaguez ou qualquer outro tipo de cenário que mude a interpretação dos fatos até o resultado fatal.

“De uma forma geral, o que sempre deve ser analisado são as circunstâncias do ocorrido, para realmente va-

lidar se não temos elementos passíveis de outras tipificações penais, como o dolo eventual, ou qualificadoras e agravantes de uma possível pena, mas, nesta situação, a família pode, inclusive, optar pela contratação de uma advogado criminalista para atuação como assistente da acusação.”

Roveri explica que esses crimes são pautados pelo Código de Trânsito Brasileiro, habitualmente tipificados no artigo 302 e seguintes, já que nesta parte do Código habitam os tipos penais envolvendo acidentes, como os

que resultam em morte, lesão corporal, embriaguez.

“As penas são bem relativas, tudo deverá ser analisado de forma concreta ao final das investigações, com um possível oferecimento de denúncia por parte do Ministério Público. As penas para esses crimes, em sua modalidade simples, ficam entre 2 e 4 anos de detenção, mas tudo pode variar com relação aos casos concretos, já que existem interferências nas penas se levado em consideração as situações, a primariedade, os bons antecedentes, entre outros pontos técnicos.”

IVOTURUCAIA

Prefeitura promove mutirão de castração e microchipagem

A Prefeitura de Jundiaí, por meio do Departamento de Bem-Estar Animal (DEBEA), realiza mais uma ação voltada ao cuidado com cães e gatos: o mutirão de castração e microchipagem gratuitas no bairro Iivoturucaia e região.

A iniciativa busca garantir mais saúde e qualidade de vida para os pets e seus tutores. A ação acontece em duas etapas: nos dias 21, 22 e 23 de julho, acontecem os agendamentos dos procedimentos para os animais que já são cadastrados. Já nos dias 26 e 27 de julho, sábado e domingo, acontece o mutirão com os horários já agendados.

CADASTRO OBRIGATÓRIO

Antes de fazer o agendamento presencialmente, é necessário realizar um cadastro prévio. O cadastro para a castração de cães e gatos deve ser realizado por meio de link disponível no site do DEBEA e, em seguida, clicar em “criar uma conta”. Em caso de dúvidas durante o preenchimento do cadastro, há um vídeo explicativo disponível.

AGENDAMENTO PRESENCIAL

O agendamento para os procedimentos de castração e microchipagem deve ser feito presencialmente nos dias 21, 22 e 23 de julho, na Paróquia Santo Antônio (Av. José Mezzalira, 5247, Iivoturucaia), das 8h30 às 16h, e até as vagas serem preenchidas.

Para o agendamento, o tutor deve apresentar RG, CPF e comprovante de residência. Importante: no dia

do agendamento, os animais não devem ser levados ao local.

MUTIRÃO DE CASTRAÇÃO

Já no dia do procedimento, é necessário seguir as orientações fornecidas, como o período de jejum, e comparecer no horário marcado. Recomenda-se que apenas uma pessoa acompanhe o animal e que se evite levar crianças. O mutirão será realizado nos dias 25 e 26 de julho, na Escola Estadual Monsenhor Venerando Nalini (Rua Arcangelo Bianchini, 985, Iivoturucaia), em horários agendados previamente.

CUIDADOS NO DIA DA CASTRAÇÃO

Nos dias da castração, os tutores devem seguir todas as orientações fornecidas no momento do agendamento, especialmente em relação ao jejum obrigatório. Cada animal deve ser acompanhado por apenas uma pessoa, e animais de grande porte devem estar com focinheira.

Outras informações sobre o serviço de castração em Jundiaí estão disponíveis no site do DEBEA ou por meio do telefone: (11) 4589-8541.

CONSTRUÇÃO

Obras da nova UBS da Vila Rio Branco atingem 80%

A Prefeitura de Jundiaí segue com o avanço na construção da nova Unidade Básica de Saúde (UBS) da Vila Rio Branco, que fica na rua Hélio A. Lucena, nº 100, ao lado do Complexo Esportivo José Pedro Raymundo. A obra já atingiu 80% de execução física e caminha para sua reta final.

A construção da nova Unidade Básica de Saúde estava com 16,10% do contrato executado em dezembro de 2024. Desde então, a prefeitura tem acelerado os trabalhos. Neste momento, a unidade já recebe acabamentos como o assentamento de pisos e soleiras, regularização do piso externo com nivelamento em blocos, instalação de canaletas meia-cana e colocação de guarda-corpo e corrimão na rampa de entrada.

O prefeito Gustavo Martinelli destacou a importância da UBS para a população da Vila Rio Branco e bairros do entorno. “A nova UBS representa um avanço significativo na ampliação e qualificação da rede de atenção básica em Jundiaí. Estamos empenhados em entregar uma estrutura de qualidade, com mais conforto, mais



Neste momento, a obra na unidade já recebe acabamentos finais

ampla e com mais acessibilidade para a população. Com a nova UBS, também vamos oferecer melhores condições de trabalho para os profissionais da saúde”, afirmou Martinelli.

De acordo com a gestora da Unidade de Gestão de Promoção da Saúde (UGPS), Márcia Facci, a nova UBS contará com uma estrutura moderna, funcional e humanizada, totalizando 600 m² de área construída. A

REGULAMENTAÇÃO

O autor do projeto, o vereador Leandro Basson, foi procurado para falar sobre a discussão da regulamentação, mas não retornou até o fechamento desta edição.

Procurada, a Unidade de Gestão de Mobilidade e Transporte (UGMT) reforça que, apesar das motos por aplicativo estarem circulando normalmente pelo município com preços baixos e ‘convitativos’, a administração emitiu parecer contrário à regulamentação do serviço enquanto não houver garantias efetivas de segurança para os usuários.

Ressalta que a apuração de responsabilidades em acidentes de trânsito é competência das autoridades policiais e judiciais, por meio de inquéritos ou processos e que seus condutores respondem individualmente pelos seus atos, estando sujeitos às penalidades do Código de Trânsito Brasileiro (CTB).

A condução de passageiros em motocicletas de forma remunerada, sem regulamentação municipal, configura infração gravíssima, conforme o artigo 231, inciso VIII, do CTB, com penalidade de 7 pontos na CNH e multa no valor de R\$ 293,47. A lei federal nº 13.640/2018, que regulamenta o transporte por aplicativos, não contempla

motocicletas como veículo autorizado para esse fim.

Segundo a unidade, justamente pela ausência de regulamentação não há dados oficiais para a criação de um banco de dados específico sobre o número de acidentes. A orientação é que os usuários de motocicletas adotem condutas seguras no trânsito. Isso inclui o uso correto do capacete — afivelado e no tamanho adequado — e, sempre que possível, o uso de outros equipamentos de proteção individual, como calças grossas, jaquetas e luvas.

Em nota, a Associação Brasileira de Mobilidade e Tecnologia (Amobitec) reitera que o serviço de transporte de passageiros por motos via aplicativos (MotoApps) é uma atividade privada, legal, regida pela Política Nacional de Mobilidade Urbana, e sustentada pela Lei Federal nº 13.640. A mesma legislação estabelece que o serviço de transporte de pessoas intermediado por aplicativos não se enquadra na categoria de transporte público individual, como o mototáxi.

Considerando que o Supremo Tribunal Federal já decidiu que o serviço de transporte de passageiros via aplicativos independe de autorização, a atividade pode apenas ser regulamentada por estados e municípios.

dicos, três banheiros, sendo um adaptado para pessoas com deficiência (PCD), e uma entrada exclusiva para ambulâncias, com sala de emergência e observação. A estrutura ainda contará com rampa de acesso ao Complexo Esportivo, garantindo mais acessibilidade e integração entre os serviços.

“Nós vamos ampliar a oferta de serviços. Estamos investindo fortemente na atenção primária à saúde, com foco na promoção da saúde e na prevenção de doenças, principalmente em uma região com alta concentração de população idosa. Precisamos atuar para que essa população adeque o mínimo possível, permitindo o controle das doenças de base sem a necessidade de hospitalização. A promoção da saúde é fundamental em todo o município de Jundiaí, e, com a ampliação da unidade da Vila Rio Branco, vamos aprimorar ainda mais o atendimento que já é prestado”, finalizou Márcia.

LEILÃO DE 18 IMÓVEIS Online

Data do Leilão: 25/07/2025 a partir das 11h00

BAHIA • CEARÁ • DISTRITO FEDERAL • GOIÁS • MARANHÃO • MINAS GERAIS • PARANÁ
RIO DE JANEIRO • RIO GRANDE DO NORTE • RIO GRANDE DO SUL • SÃO PAULO

À VISTA 10% DE DESCONTO | APARTAMENTOS • CASAS • TERRENOS

LOTE 17 - JUNDIAÍ/SP - MEDEIROS
Av. Reynaldo de Porcari, nº 2788, Apto nº 84A (Tipo 1 - 8º andar), Bloco 2, Cond. Yes! Ideal Living Jundiaí, c/ vagas de garagem nºs 121 e 121A. Áreas totais: priv.: 58,22m² e total: 100,8866m². Matr. 169.071 do 1º RI Local. Lance Mínimo: R\$ 214.000,00
Mínimo à Vista: R\$ 192.600,00

MAIS INFORMAÇÕES: Whatsapp (11) 99514-0467
https://VITRINEBRADESCO.com.br/ | PORTALZUK.com.br

bradesco

zuk

Comissão do leiloeiro: o arrematante pagará ao leiloeiro 5% sobre o valor da arrematação. O edital completo (descrição dos imóveis, condições de venda e pagamento) encontra-se registrado no 5º Oficial de Registro de Títulos e Documentos e Civil de Pessoa Jurídica da Comarca de São Paulo sob nº 1.675.428 em 10/07/2025 e no 1º Oficial de Registro de Imóveis, Títulos e Documentos de Osasco sob nº 234.681 em 14/07/2025. Leiloeiro Oficial: Dora Plot - Jucesp 744.

MILAN LEILÕES

LEILOEIRO OFICIAIS

TERÇA FEIRA

22 JULHO

9:30H.

PRESENCIAL E ONLINE

SAIBA MAIS

Ford

VEÍCULOS FORD

ORIGINÁRIOS DA FROTA, MARKETING, TESTE COMPARATIVO E RECOMPRA

TERRITORY TIT. 1.5 GAS. 2024/24

BRONCO 5 WILD 2.0 GAS 2022/22

04 UNIDS. RANGER LIMITED 3.0 4X4 DIESEL 2023/24

BOMBEIRO CARGO 2422 T DIESEL 2004/04

MILAN LEILÕES

ROD. RAPOSO TAVARES KM 20 SÃO PAULO-SP

www.milanleiloes.com.br

(11) 3336-6887

POLÍCIA

POLICIA@JJ.COM.BR

118 TIJOLOS Os tijolos de maconha foram encontrados dentro de uma guarita em área rural e com aspecto de abandono, em Louveira

Dise de Jundiaí apreende 100 kg de maconha do Incrível Hulk

FÁBIO ESTEVAM
festevam@jj.com.br

Policiais da Delegacia de Investigações Sobre Entorpecentes (Dise), de Jundiaí, localizaram e apreenderam 100 kg de maconha, divididos em 118 tijolos, que estavam armazenados dentro de uma guarita abandonada em área rural e de mata, em Louveira, na manhã desta segunda-feira (21). Os tijolos traziam um selo com a imagem do super-herói Hulk, informação que deve ajudar nas investigações. Ninguém foi preso durante a operação.

A Dise recebeu informações de que traficantes da região de Jundiaí estariam nesta área, em local ermo e com aspecto de abandono, escondendo grande quanti-



Os tijolos traziam um selo com a imagem do super-herói Hulk

dade de drogas. As equipes foram para o endereço, mas quando chegaram não havia mais ninguém.

Foi feita uma varredura e, dentro de uma guarita, os investigadores encontraram os 118 tijolos da droga.

Houve ainda uma busca nas imediações por pessoas que pudessem ser consideradas suspeitas de envolvi-

mento com o tráfico, mas sem sucesso. Houve acionamento de reforço policial para preservação da área até a remoção da droga.

Em nota, a Dise comentou. “As investigações da Dise de combate ao tráfico drogas e a repressão ao crime organizado e de lavagem de dinheiro e ocultação de bens, são desempenhadas diuturnamente, durante todo o ano e em todas nove cidades da área que abrangem a Delegacia Seccional de Polícia de Jundiaí e, essas investigações continuarão no intuito de coibir a venda e distribuição, identificar os depósitos de armazenamentos, fornecedores e lideranças existentes nos bairros e na região de Jundiaí que estejam fomentado o tráfico de drogas e o crime organizado.”

NECROLOGIA

RAYANE DOS SANTOS ANZOLIN, 19 anos, solteira. Sepultada no Cemitério Parque dos Ipês.

CLAUDETE DELFINO DE MORAIS, 56 anos, casada. Sepultada no Cemitério Nossa Senhora do Montenegro.

PEDRO DE OLIVEIRA ALVES, 89 anos, casado. Sepultado no Cemitério Pq. dos Ipês.

MARIA LUIZA CARDOSO PIRES, 85 anos, casada. Sepultada no Cemitério Pq. da Paz.

IRACEMA BERTOLANE GIANFRANCESCO, 90 anos, viúva. Sepultada no Cemitério Nossa Senhora do Desterro.

O Velório Municipal informou sobre 5 óbitos, autorizando pelas famílias.

NÃO TEVE JEITO



Ele foi levado para a delegacia, onde acabou preso em flagrante

Suspeito em fuga pula em córrego mas acaba preso

Um homem em fuga com uma sacola cheia de drogas, foi preso por guardas municipais de Operações com Cães, dentro de um córrego, no Jardim Novo Horizonte (Varjão), em Jundiaí.

Os GMs Madeira, Guerrazzi e Mikael faziam patrulhamento próximo à Escola Municipal de Ensino Básico

Marly de Marco Mendes Pereira, quando em um local de venda de drogas, suspeitaram de um homem que carregava uma sacola nas mãos.

O homem, ao perceber a presença da viatura, correu para uma área de mata e se jogou em um córrego, na tentativa de atravessar para o outro lado e assim fugir.

Os GMs, no entanto, conseguiram alcançá-lo dentro do córrego e o prenderam.

Na sacola que ele carregava foram encontradas quase 300 porções de drogas entre crack, maconha, haxixe, cocaína, além de dinheiro.

Ele foi conduzido ao Plantão Policial onde, onde foi preso em flagrante.

FEMINICÍDIO

Investigações sobre morte de mulher estão avançadas

A Delegacia de Investigações Gerais (DIG) de Jundiaí está perto de esclarecer o feminicídio registrado em Cabreúva, neste domingo (20), em que uma mulher de 39 anos foi encontrada morta na estrada do Quito Gordo, no bairro Pinhal. A vítima foi assassinada com pelo menos dois tiros, sendo um no tórax e um na cabeça, e ainda tinha outras marcas de violência pelo corpo.

De acordo com o delegado Roberto Souza Camargo, “as investigações estão bem encaminhadas e estamos próximos de esclarecer esse crime”, disse ele, sem informar detalhes, para não prejudicar as investigações.

O CASO

O corpo foi encontrado por populares, que acionaram a Guarda Municipal. Uma equipe foi enviada e, após constatação, os GMs



O caso está sendo investigado pela DIG de Jundiaí

acionaram a Polícia Civil da cidade. Um investigador de plantão esteve no local e comunicou também a DIG, de Jundiaí, que assumiu o caso, enquanto a equipe de perícia dava início aos trabalhos.

As análises preliminares apontaram que o corpo havia sido deixado no local há pouco tempo, ou seja, acredita-se que ela tenha sido morta em outro lugar.

Ainda no domingo a DIG identificou a vítima e comunicou familiares dela, que foram ouvidos para registro da ocorrência e deram depoimentos parecidos, relatando que ela tinha um relacionamento amoroso conturbado, há cinco anos, com um homem classificado como “tóxico” e “babaca”. Ele então passou a ser tratado como principal suspeito do crime.



Os GMs devem voltar ao local, que fica em área de difícil acesso

INCÊNDIO

Reserva está protegida, mas Serra do Japi continua queimando

Mesmo com o fogo não sendo 100% apagado, após dez horas de combate, guardas municipais da Divisão Florestal precisaram deixar a Serra do Japi, em Jundiaí, no final da tarde desta segunda-feira (21), por conta do cair da noite e consequentemente da impossibilidade de con-

tinuar os trabalhos. Pelo menos 100 mil metros quadrados de área foram destruídos pelo incêndio que começou por volta das 15 h de domingo. Os GMs devem retornar logo pela manhã para dar prosseguimento aos trabalhos.

De acordo com combatentes, o incêndio está

queimando mata e eucaliptos, sendo portanto menos nocivo, uma vez que os trabalhos foram direcionados a impedir que avançasse em direção à área de reserva ambiental. Esse objetivo foi alcançado.

Embora não esteja 100% controlado e existam focos

de fogo que continuarão a queimar pela noite e madrugada, os GMs estão convictos de que o “pior já passou”.

Ainda assim, a equipe de trabalho data terça-feira (22) deve ir ao local, que fica em área elevada e de difícil acesso, atrás da cachoeira de Morangaba.

ESCANEE O QR CODE PARA SER DIRECIONADO AO APP

UM NOVO CONCEITO EM DESENVOLVIMENTO DE APLICATIVOS

UTILIDADE PÚBLICA – LOTERIAS

> LOTOMANIA: 2798
DATA: 18/07/25
01 05 12 13 14 38 41 55 60 75
24 29 30 35 36 78 82 85 90 98

> DEU NO POSTE
DATA: 21/07/25
> PT
1º 1 4 4 6
2º 8 1 7 5
3º 9 3 4 6
4º 6 2 3 6
5º 3 8 9 2
6º 9 0 9 5
7º 8 2 1

> DUPLA SENA: 2835
DATA: 18/07/25
1º SORTEIO: 13 17 18 26 44 45
2º SORTEIO: 03 18 35 36 41 50

> MEGASENA: 2890
DATA: 19/07/25
15 16 18 32 35 54

> LOTOFACIL: DATA: 19/07/25
02 03 06 07 11 12 13 14 17 18 19 20 21 22 23 3447

> PTN
1º 2 3 1 9
2º 4 9 3 7
3º 0 3 1 0
4º 7 5 3 8
5º 0 0 5 3
6º 5 1 5 7
7º 4 4 8

> QUINA: DATA: 19/07/25
26 40 45 66 71 6778

> TELESENA: DE PAIS/2025
SORTEIO: 3º SORTEIO - 20/07/25
14 19 20 39 46

21/07/25 NÃO ATUALIZADAS ATÉ O FECHAMENTO DESSA EDIÇÃO

ESPORTES

Terça-feira, 22 de Julho de 2025

ESPORTES@JJ.COM.BR

ATLÉTICO DE MADRID

Flamengo fica perto de contratar meia espanhol

O Flamengo negocia a contratação do meio-campista Saúl Ñíguez, do Atlético de Madrid. O jogador tem mais um ano de contrato com o clube espanhol, mas encaminhou a rescisão.



DIVULGAÇÃO

POR ATÉ DOIS MESES

Oscar tem fratura diagnosticada e vira nova baixa

O meia Oscar, do São Paulo, teve diagnosticada uma fratura na lombar após lesão no clássico contra o Corinthians. O prazo para recuperação estimado é de quatro e oito semanas.



PAULISTA O técnico do Galo abriu o coração sobre a semana difícil que passou no clube

Fausto Dias lamenta saída de Chris ‘mora no meu coração’

LUANA NASCIMBENE
lnascimbene@jj.com.br

O técnico Fausto Dias falou pela primeira vez sobre a saída de Christopher do Paulista. Após vitória sobre o Guarani por 1 a 0, pela 6ª rodada da Copa Paulista, no Estádio Dr. Jayme Cintra, em Jundiaí, o treinador abriu o coração sobre a semana difícil que passou no comando do clube e problemas que também envolveram a saída do atacante, que, inclusive, já foi anunciado pelo Aimoré, do Rio Grande do Sul, para a disputa da 2ª Divisão do Campeonato Gaúcho.

Durante entrevista coletiva pós-jogo, Fausto revelou que passou por uma das semanas mais difíceis no clube e comentou sobre o caso de Christopher. “Foi uma das semanas mais duras, foi difícil. Eu nunca perdi meu vestiário. Aqui já tive problema com torcida, até com a diretoria, mas eu tive sempre os meninos debaixo do meu braço, acreditando, confiando no que eles estão entendendo e aonde vamos chegar. Mas vimos



JP FOTOS ESPORTES/PAULISTAFC

Fausto também reforçou a confiança em conquistar a vaga no mata-mata

alguns não tão envolvidos e concentrados, sem sentir a dor das derrotas e preocupação de evoluir. E acabei de

falar ali [no vestiário] que ‘reino dividido não prospera’. Não estou falando de desunião, mas de comprometo-

timento. Então foi muito difícil, esse ano tem sido difícil, com problemas que tocam na minha ferida. Teve a

questão do Chris, que mora no meu coração, porque eu fui buscar o Chris no Amador. Algumas decepções que acabam machucando, mas também nos dá ‘casca’ e condições de seguir fortes”, comentou Fausto.

O treinador também falou sobre a sequência de trabalho e a confiança em conquistar a vaga no mata-mata. “Quem está próximo sabe que a gente tem uma responsabilidade muito grande no Paulista. Fizemos jogos muito ruins e fizemos bons jogos. Hoje não foi um dos melhores jogos, mas ganhamos. É uma retomada, reconstrução. Avançamos alguns degraus, mas falta muito. Creio que temos total condição de estar no mata-mata e meu sonho hoje é esse”, disse o treinador.

A partida contra o Guarani marcou a estreia do atacante Kiko, de 25 anos, que estava no Guarani de Minas Gerais e tem passagem pela Inter de Bebedouro. O treinador elogiou a estreia do novo reforço, que foi titular na partida, e disse que há muita margem para crescimento.

“Não é fácil estreiar na situação em que estávamos. [Ele] vai crescer, tem muito para crescer. É um baita jogador. Já vimos na semana nos jogos reduzidos”, disse.

O Galo volta a campo no próximo sábado (26), para enfrentar o São Bento, em Sorocaba. Na tabela de classificação do Grupo 3, o time jundiaense ocupa a 3ª colocação, com 7 pontos, empatado com o Guarani, na 4ª. Com um a menos, o São Bento está na 5ª colocação, com 6 pontos, acima apenas do Rio Branco, que somou só dois. A frente do Galo estão Primavera, com 12, e o líder XV de Piracicaba, com 14.

Fausto Dias falou sobre a importância do duelo e da briga para se manter entre os quatro primeiros colocados - que garantem classificação às oitavas de final. “Sempre jogamos para ganhar. Sabemos que contra o São Bento será uma briga direta e é essencial pontuar. A gente sai para ganhar três (pontos), mas um não é ruim lá. É seguir pontuando fora e fazer o dever de casa na volta”, reforçou o treinador.

SEQUÊNCIA DECISIVA

Pressão aumenta e Dorival Jr corre risco

O Corinthians vive dias de turbulência antes do jogo contra o Cruzeiro, marcado para quarta-feira (24), na Neo Química Arena. A pressão sobre o técnico Dorival Júnior aumentou nos bastidores após a divulgação de vídeos que mostram jogadores em uma festa na véspera do clássico contra o São Paulo.

A situação gerou desgaste interno e irritou dirigentes. Segundo informações da coluna de Samir Carvalho, o episódio foi mal recebido dentro do clube, principalmente porque o time vem de derrota no Majestoso por 2 a 0.

Além da preocupação com o rendimento em campo, Dorival lida com a dificuldade de controlar o ambiente. O treinador, que já vinha pressionado pelos resultados ruins, comandou um treino tático nesta segunda no CT Joaquim Grava. Ele tenta ajustar a equipe para o confronto com o Cruzeiro, fundamental para afastar o risco de crise maior.

Mesmo com os problemas, a tendência é que Do-



RODRIGO COCA/CORINTHIANS

Dorival Jr ainda lida com a dificuldade de controlar o ambiente

rival mantenha no time alguns dos jogadores que vem sendo muito criticados pela torcida, já que o elenco é curto e as opções são limitadas. A diretoria, por enquanto, não sinalizou com punições públi-

cas, mas o clima é de cobrança forte.

Nos bastidores, a avaliação é de que uma derrota no jogo de quarta-feira pode colocar o cargo do técnico em xeque.

(Das Agências)

INTERCÂMBIO

Clube que disputou o Mundial faz amistosos em Louveira

Jogadores das categorias de base do Urawa Red Diamonds, tradicional clube da primeira divisão do futebol japonês (J1 League) e que disputou o Mundial de Clubes da FIFA no último mês, estão em Louveira para participar de um período de treinamentos e amistosos na cidade. A programação, que vai até o dia 2 de agosto, contará com atividades esportivas no Estádio Municipal José Silveira Nunes e no CEIL do Bairro Santo Antônio, além de partidas contra equipes locais e regionais, abertos ao público.

Durante a estadia em Louveira, a equipe jogará contra Guarani e Ponte Preta, ambos de Campinas, a seleção sub-17 de Louveira e o Meia Noite, de Patrocínio Paulista. A iniciativa proporciona uma oportunidade única para os atletas da cidade e da região trocarem experiências e vivenciarem o intercâmbio cultural e esportivo com um dos principais clubes do futebol asiático.

O Urawa Red Diamonds, fundado em 1950, é um dos clubes mais tradicionais da Ásia, com sede na cidade de Saitama, no Japão. A equi-



DIVULGAÇÃO/LOUVEIRA

As atividades serão no Estádio José Silveira Nunes e no Ceil do Santo Antônio

pe disputa a J1 League e acumula títulos importantes, como a Liga dos Campeões da AFC e a Copa do Imperador. O atual técnico da equipe é Maciej Skora sendo o time mandante de seus jogos no Estádio Saitama 2002.

PROGRAMAÇÃO

19/7 - 16h: Chegada da equipe no Aeroporto de Guarulhos, seguida de check-in e jantar.

20/7 - 16h: Treino no Campo Municipal de Louveira.

22/7 - 10h: Amistoso Urawa Reds x Guarani FC, no Campo Municipal.

23/7 - 10h: Treino no Campo Municipal.

25/7 - 15h: Treino no Campo Municipal.

26/7 - 10h: Amistoso Urawa Reds x Seleção Louveira Sub-17, no Campo Municipal.

28/7 - 15h: Treino no Campo Municipal.

29/7 - 15h: Amistoso Urawa Reds x Ponte Preta, no Campo Municipal.

31/7 - 15h: Amistoso Urawa Reds x Meia Noite FC, no Campo Municipal.

2/8: Almoço e partida da delegação para Tóquio.

A Prefeitura de Louveira, por meio da Secretaria de Esporte, Lazer e Juventude, convida a população a prestigiar os treinos e jogos, incentivando o esporte e promovendo a integração entre culturas e atletas.