

POLÍTICA CULTURAL

Conselho Municipal segue com inscrições até dia 12 de junho

Artistas, produtores culturais, gestores e demais agentes da cultura de Jundiaí podem se inscrever para participar da eleição dos representantes da sociedade civil no Conselho para o biênio 2026-2028. **Cultura & Théo 7**



DIVULGAÇÃO

DE OLHO NO LANCE

Especialistas analisam Brasil para a Copa

Ex-goleiro Marcos Bonequini e o comentarista Rafael Porcari apontam forças, desafios e as chances da Seleção na busca pelo hexacampeonato. **Esportes 8**



DIVULGAÇÃO

Acesse o Portal JJ (jj.com.br) e ouça a Rádio Difusora 810 AM

Jundiaí ganha reforço com até R\$ 18 mi por ano para a saúde



DIVULGAÇÃO

Gustavo Martinelli acompanhou o anúncio do repasse de R\$ 1,5 mi feito pelo governador Tarcísio de Freitas

A Saúde de Jundiaí contará com um importante reforço financeiro a partir da ampliação dos repasses do programa Tabela SUS Paulista, anunciada pelo Governo do Estado de São Paulo nesta terça-feira (9), no Palácio dos Bandeirantes. O prefeito Gustavo Martinelli e o secretário municipal de Promoção da Saúde, Flávio Amorim, acompanharam o anúncio, que prevê para o município um repasse de até R\$ 1,5 milhão men-

sais para complementação do custeio de procedimentos realizados pelo Hospital Universitário (HU). O novo repasse estadual ajuda a custear serviços que já são financiados pela Prefeitura. Com isso, parte dos recursos próprios que hoje são destinados a esses atendimentos poderá ser direcionada para outras prioridades da Saúde, ampliando a capacidade de investimento do município.

Política 3

BAIXAS TEMPERATURAS

Operação 'Noites Frias' acolhe quase 60 pessoas por dia

Jundiaí tem registrado temperaturas mínimas abaixo de 10°C já há alguns dias. Com este cenário de frio mais acentuado, a média diária de acolhimentos pela Operação 'Noites Frias' chega a 59 pessoas em situação de rua neste mês de junho. A ação previne proble-

mas e até óbitos relacionados às baixas temperaturas, que podem acontecer nesta época do ano. Ao longo da noite, as equipes seguem com as abordagens e a distribuição de itens de proteção, como cobertores, mantas térmicas, toucas, meias, luvas e água. **Cidades 4**

HORTIFRUTIS

Banco de Alimentos já distribuiu 3,7 ton. neste ano

A Feira do Bem, programa desenvolvido pela Prefeitura de Jundiaí, por meio da Secretaria de Assistência e Desenvolvimento Social (Smads), entrega frutas, verduras e legumes frescos à população. Esta é uma das iniciativas do município para a seguran-

ça alimentar da população. Todas as sextas-feiras, idosos acompanhados pelos Centros de Referência de Assistência Social (Cras) são levados até a Vila de Oportunidades, no Complexo Fepasa, por meio de transporte oferecido pelo programa. **Cidades 5**



DIVULGAÇÃO

Os alimentos são doados às pessoas cadastradas em programas sociais

CONTRA DENGUE

Jundiaí monitora pessoas vacinadas após suspensão da Butantan

A Secretaria de Promoção da Saúde de Jundiaí, por meio da Vigilância Epidemiológica, suspendeu temporariamente a aplicação da vacina contra dengue produzida pelo Instituto Butantan. A medida segue orientação do Ministério da Saúde adotada na segunda (8) após registro de 42 casos de reações severas possivelmente ligadas à vacina, sendo duas mortes, que seguem

como suspeitas e sob investigação. Atendendo a um pedido da equipe do JJ, a Secretaria informou que foram aplicadas 1.407 doses da vacina Butantan-DV no período de 1º de novembro de 2025 a 8 de junho de 2026, data em que foi anunciada a suspensão da aplicação do imunizante. Vale lembrar que em Jundiaí não foi registrado nenhum caso de reação grave ou óbito. **Cidades 5**

ÍNDICE

8 PÁGINAS

Opinião | Política | Cidades | Polícia
Modulino | Cultura | Esportes

TEMPO

ENSOLARADO

Mínima 12° Máxima 24°

RODÍZIO NA CAPITAL

Placas 5 e 6



DIVULGAÇÃO

A ação previne os óbitos relacionados às baixas temperaturas

JULHO VERMELHO

Dias frios 'espanta' doadores e afeta estoque de sangue

Com a chegada do inverno, os bancos de sangue podem registrar queda nos estoques devido à diminuição no número de doadores. A campanha Junho Vermelho busca conscientizar a po-

pulação sobre a importância da doação de sangue, especialmente neste período do ano. Além das baixas temperaturas afastarem os doadores, os meses de julho e dezembro costumam ser perío-

dos críticos por conta das férias e do aumento de doenças respiratórias, o que pode impedir temporariamente a coleta. Em contrapartida, a demanda hospitalar continua alta. **Cidades 5**



DIVULGAÇÃO

Dando o exemplo, o motorista João Batista, de 51 anos, doa sangue há mais de 15 anos

ARTIGOS

A poeta e a geografia



FERNANDO BANDINI

“A nossa vida é como um vestido que não cresceu conosco”, diz o verso da poeta. A autora chama-se Sophia de Mello Breyner Andresen, uma senhora portuguesa que há décadas encanta o mundo com sua poesia recheada de imagens insólitas. Seus versos celebram o amor, a saudade, a memória, a luta cotidiana, a justiça, a liberdade e a própria poesia. De sua obra numerosa, redigida entre as décadas de 1930 e 2000, há um livreto precioso chamado “Geografia”. Publicado em 1967, tem pouco mais de 70 páginas (no Brasil, há uma edição atualizada da Companhia das Letras que reúne os livros “Geografia” e “O Cristo cigano” – este último publicado em 1961).

“O vazio desenhava desde sempre a forma do teu rosto/Todas as coisas serviram para nos ensinar/A ardente perfeição de tua ausência”, dizem os versos do capítulo “Dual”, do livro “Geografia”. O volume traz sete capítulos e os versos encantam pelo lirismo singelo e pessoal da autora. Dona

Sophia fala de paisagens portuguesas, de cenários do Mediterrâneo, de colegas de ofício, como o espanhol Federico Garcia Lorca (1898/1936), morto pela repressão franquista na Guerra Civil da Espanha: “Por ti choramos os outros mortos todos/Os que foram fuzilados em vigílias sem data (...)/Choramos sem consolação aqueles que sucumbem/Entre os cornos da raiva sob o peso da força”.

Sophia tornou-se amiga do poeta brasileiro João

Dona Sophia fala de paisagens portuguesas, de cenários do Mediterrâneo

Cabral de Melo Neto. Encontraram-se em Sevilha, na época em que João Cabral servia como cônsul na cidade espanhola. São dois poetas dos substantivos concretos, da poesia extraída da tocável, visível, por vezes áspera, mas não menos lírica da realidade. Em “Geografia”, há mais de uma referência ao Brasil. A autora impressiona-se, por exemplo, com Brasília, a cidade plantada no semideserto do Centro-Oeste: “Brasília (...) grega e brasileira/Ecumênica/Propondo aos

homens de todas as raças/A essência universal das formas justas”. Celebra também o mestre Manuel Bandeira: “Este poeta está/Do outro lado do mar/Mas reconheço a sua voz há muitos anos/E digo ao silêncio os seus versos devagar”. Ou ainda a língua portuguesa falada em nosso país: “Gosto de ouvir a palavra com suas sílabas todas/Sem perder sequer um quinto de vogal”.

Nascida no Porto, em Portugal, em 1919, Sophia veio de uma família aristocrática. Estudou Filologia Clássica na Universidade de Lisboa, mas não concluiu o curso. Foi voz ativa contra a ditadura de Oliveira Salazar. Católica, assinou na década de 1950 manifesto em que apontava a cumplicidade da ala conservadora da igreja do Vaticano com o regime salazarista. O Estado Novo do ditador Salazar sufocou Portugal entre 1933 e 1974. Com a Revolução dos Cravos, em 1974, e o retorno da democracia, Sophia foi eleita deputada constituinte. Em 1999 ganhou o Prêmio Camões, o mais prestigiado para autores da língua portuguesa. Em 2003, levou o Prêmio Rainha Sofia de Poesia Ibero-Americana. A poeta morreu em 2004.

FERNANDO BANDINI
é professor de Literatura

A floresta perdeu espaço para o feed



ROSÂNGELA PORTELA

É difícil precisar quando nos distanciamos visceralmente da natureza. Mas é fácil avaliar, nos dias de hoje, o quanto estamos longe dela. Basta observar o comportamento das crianças. Muitas delas conseguem identificar dezenas de influenciadores digitais, personagens de redes sociais e celebridades da internet, mas não reconhecem a árvore próxima que lhes oferece sombra e frutos. Mais agravante, sequer imaginam a origem do leite que bebem... “Vem da caixa-nha que está na geladeira”, disse a sobrinha de 9 anos de um amigo.

A paulatina mudança de hábitos culturais expõe uma ruptura silenciosa entre as novas gerações e o mundo natural. A humanidade jamais esteve tão conectada digitalmente e, paradoxalmente, tão distante dos processos que sustentam a própria vida. O conhecimento sobre a natureza, que durante séculos foi transmitido de geração em geração, perdeu espaço para conteúdos instantâneos, produzidos intencionalmen-

te para captar a atenção em segundos.

O problema não está nos influenciadores digitais. Eles são parte da nova realidade comunicacional. A questão surge quando o universo virtual passa a ocupar quase integralmente o repertório infantil, substituindo experiências concretas e fundamentais para o desenvolvimento humano.

Diversos estudos na área da psicologia ambiental demonstram que o contato frequente com

A humanidade jamais esteve tão conectada digitalmente

a natureza favorece a concentração, reduz níveis de ansiedade, fortalece a criatividade e contribui para a construção da inteligência emocional. Crianças que convivem com ambientes naturais desenvolvem maior capacidade de observação, senso de pertencimento e compreensão dos ciclos da vida.

A educação ambiental, portanto, não pode ser compreendida como uma simples disciplina escolar ou um conjunto de recomendações sobre reciclagem. Trata-se de uma for-

mação cultural que ajuda a criança a entender quem ela é dentro de um sistema maior, onde seres humanos, animais, plantas, rios e florestas estão interligados e conectados.

Ninguém protege aquilo que não conhece. E dificilmente alguém valoriza aquilo com que nunca estabeleceu vínculo.

O geógrafo brasileiro Aziz Ab'Sáber costumava defender a importância de compreender a paisagem como resultado da interação entre natureza e sociedade. Não é possível formar cidadãos conscientes sobre questões climáticas, preservação de recursos hídricos ou biodiversidade sem que exista uma relação afetiva prévia com o ambiente.

A educação ambiental também desempenha um papel decisivo na construção da cidadania. Em um mundo marcado por mudanças climáticas, eventos extremos, escassez hídrica e perda acelerada da biodiversidade, formar crianças capazes de compreender e de se integrar aos sistemas naturais tornou-se uma necessidade estratégica. Não se trata apenas de preservar florestas ou espécies ameaçadas, mas de garantir condições de vida para as próximas gerações.

ROSÂNGELA PORTELA
é jornalista, consultora e mentora em comunicação

Dados positivos e negativos do Brasil



MESSIAS MERCADANTE DE CASTRO

Atualmente, muitos fatos estão ocorrendo em nosso país e, com sobriedade e sabedoria, exigem uma reflexão mais profunda por parte do governo e da sociedade brasileira. O fato dos Estados Unidos terem declarado o PCC – Primeiro Comando da Capital e o CV – Comando Vermelho como agentes terroristas requer prudência e equilíbrio quanto ao julgamento precipitado, colocando como primeira evidência a “soberania nacional” e, como segunda, o caráter político, que coloca sobre o candi-

dato à presidência da oposição o ônus pela decisão americana. A definição dos Estados Unidos da América ocorreu em decorrência de um longo período de pesquisas e análises de fatos que levaram a presidência dos Estados Unidos a declarar como terroristas agentes no México, na Colômbia, em Cuba, entre outros países, e não somente no Brasil.

É ainda necessário refletir que a maior democracia do mundo é também a maior potência econômica global. Não tomaria essa decisão em função de um senador da República de qualquer país. Não podemos subestimar e tratar os Estados Unidos como uma “república pequena”.

Com o ambiente “político” já instalado no país, decisões racionais não são efe-

tivadas sobreonerando, mais cedo ou mais tarde, a população brasileira. Os Correios foram socorridos recentemente com um empréstimo de R\$ 12 bilhões para saneamento financeiro e sua reestruturação funcional. Uma empresa estatal que já evidenciou a sua inviabilidade e que precisa ser privatizada o quanto antes. Agora foi divulgado o resultado operacional da empresa, no primeiro trimestre deste ano, com um prejuízo de R\$ 3,5 bilhões.

A experiência vivida indica que nada é absolutamente ruim e, também, nada é absolutamente bom. É preciso relativizar. Haverá sempre fatores positivos e negativos. Matéria no caderno de economia do jornal Folha de São Paulo, de 6 de junho passado, indica que o “novo status do PCC

e CV leva empresas a vasculharem conexões para evitar penas”, “setor financeiro, companhias de combustíveis, logística, construções e Bets são considerados mais vulneráveis”. Essa é uma condição positiva pa-

Não podemos tratar os Estados Unidos como uma ‘República pequena’

ra o nosso país, pois levará a uma maior segurança para os negócios e para o país, já que os Estados Unidos podem investigar as conexões e punir empresas.

Houve artigo publicado no jornal o Estado de São Paulo, de Elena Landau, em

6 de junho passado, no qual ela escreveu: “Recentemente, li uma notícia assustadora: o Governo lançou, desde março, novas medidas a cada 3,5 dias, somando cerca de R\$ 200 bilhões em gastos”. São quantias astronômicas, que em suas somas produzem déficits primários (sem contar os juros de cerca R\$ 1,2 trilhões/ano), que elevam a dívida interna do Setor Público a aproximadamente R\$ 10,7 trilhões, atingindo um percentual superior a 80 % do PIB – Produto Interno Bruto, de cerca de R\$ 13,3 trilhões.

Já no front externo, as ações do governo têm produzido resultados positivos: na Balança Comercial, poderemos ter um superávit (saldo favorável), da ordem de US\$ 80 bilhões. Os entraves externos que ocorreram foram tratados ime-

diatamente pela diplomacia brasileira e dissipados. Considerando os déficits recorrentes nas contas do balanço de serviços, podemos fechar este ano com um saldo negativo em transações correntes com o exterior, de cerca de US\$ 50 bilhões. Em compensação, o esforço do governo para atrair investimentos externos para o Brasil deve provocar um fluxo de investimentos externos em ativos fixos da ordem de US\$ 80 bilhões, gerando um fluxo cambial positivo de cerca de US\$ 30 bilhões. Como acima descrito: nem tudo é absolutamente positivo, nem negativo.

MESSIAS MERCADANTE DE CASTRO
é professor de economia do Unianchieta, membro do Conselho de Administração da DAE S/A e Consultor de Empresas.

“Os artigos dessa página não representam a opinião desse jornal e é de inteira responsabilidade dos seus autores”

Jornal de Jundiaí
REGIONAL

Diretora Presidente
SUELI N. F. MUZAIEL

Diretor Vice-Presidente
TOBIAS MUZAIEL JR.

Editora-Chefe
ARIADNE GATTOLINI - MTB 23649

Publicação Diária da Lauda Editora, Consultorias e Comunicações Ltda.

Fundado em 1965 por Tobias Muzaiel
Em memória

MATRIZ - JUNDIAÍ
Rua Barão de Jundiaí, 1041 - sala 92 - Jundiaí - SP - CEP 13201-012 | e-mail: comercial@jj.com.br

Departamento Comercial (11) 98199-4756
Redação (11) 98157-9867
Novas assinaturas/renovações (11) 98305-0505

Atendimento ao Assinante (de 2ª a 6ª até 17h30) (11) 98157-9837
Atendimento ao Assinante (sábados e domingos até as 12h) (11) 98157-9861
Departamento Cobrança (11) 98157-9839
Serviços Gráficos (11) 98157-9837

JUNDIAÍ, VÁRZEA PAULISTA, CAMPO LIMPO PAULISTA,
LOUVEIRA E ITUPEVA

jj.com.br

AUTORIA DO EXECUTIVO Projetos incluem recuperação de créditos tributários, desburocratização para empreendedores e remissão de débitos

Câmara aprova pacote fiscal com medidas para dívidas e empresas

ALAN CAVALIERI
acavalieri@jj.com.br

Os vereadores de Jundiá aprovaram nesta terça-feira (9) três projetos da Prefeitura que simplificam a abertura e o licenciamento de empresas, criam novos mecanismos para negociação de dívidas tributárias e atualizam as regras para concessão de remissão de débitos para famílias carentes. As medidas incluem alternativas para recuperar parte dos R\$ 459,9 milhões inscritos na dívida ativa municipal, além de mudanças em procedimentos relacionados ao tributo municipal pago na compra e venda de imóveis (ITBI) e à regularização fiscal de contribuintes.

Com 15 votos favoráveis, foi aprovado o Projeto de Lei nº 15.307/2026, que cria instrumentos para a realização de serviços ou obras de interesse público para negociação de débitos inscritos na dívida ativa. Junto ao projeto foi aprovada uma emenda pelo parlamento. De acordo com o secretário de Finanças, Lucas Lusvarghi, a proposta segue experiências adotadas pela União, pe-

lo Rio Grande do Sul e pelo município de Porto Alegre. “Com a nova legislação, estamos propondo mais uma ferramenta para recuperar recursos da dívida ativa e transformá-los em benefícios concretos para a população”, afirmou.

Durante a discussão, em questão de ordem, parlamentares destacaram a importância da proposta para clubes e entidades tradicionais de lazer que poderão aderir aos mecanismos previstos no projeto para quitar débitos tributários por meio da prestação de serviços e ações voltadas à comunidade.

Também foi aprovado o Projeto de Lei Complementar nº 1.190/2026, com 16 votos favoráveis, que atualiza o Código Tributário Municipal. Entre as mudanças estão a emissão direta da guia do ITBI pelo contribuinte, a licença automática para atividades de baixo risco e a simplificação de procedimentos para abertura e regularização de micro e pequenas empresas. O projeto teve três emendas, uma da vereadora Mariana Janeiro (PT) e duas do vereador Cristiano Lopes (PP).



Câmara estava quase vazia durante aprovação de projetos

Segundo Cristiano Lopes, as medidas buscam dar mais agilidade aos processos e simplificar a regularização de dívidas das micro e pequenas empresas, segmento que figura entre os maiores geradores de emprego e renda no município. Ele afirmou que “a simplificação dos procedimentos e das dívidas das micro e pequenas empresas contribui para fortalecer o setor, que é um dos principais responsáveis pela geração de renda e empregos”.

Na tribuna, o líder da bancada do governo na Câmara Municipal, Juninho Adilson

(União) também destacou que a modernização do Código proporciona mais eficiência à gestão pública. Segundo ele, “as mudanças garantem maior agilidade aos processos administrativos e contribuem para melhorar a arrecadação municipal, tornando a administração mais eficiente”, disse.

Com 12 votos favoráveis também foi aprovado o Projeto de Lei nº 15.308/2026, que atualiza as regras para concessão de remissão de débitos tributários, como IPTU e Taxa de Lixo para famílias carentes. A proposta esta-

belece critérios mais objetivos para análise dos pedidos, mantém a avaliação individualizada dos casos e prevê mecanismos de transparência e controle fiscal. Segundo a Prefeitura, atualmente existem 57 pedidos de remissão em análise na Secretaria de Finanças. O projeto foi apreciado com uma emenda parlamentar com 10 votos favoráveis.

O líder da bancada do governo na Câmara completou que “a lei contempla pessoas em situações de vulnerabilidade, dando margem para pessoas que devem os tributos e não conseguem pagar e que o projeto favorece justamente as pessoas de Jundiá que necessitam de ajuda por conta das condições econômicas do país”, finalizou

E MAIS

Foi adiado com 12 votos favoráveis pela segunda vez com o projeto que instituiu a Câmara da Melhor Idade, iniciativa de autoria dos vereadores Edicarlo Vieira (União) e Zé Dias (Republicanos) que busca ampliar a participação da população idosa nas atividades do Legislativo.

Os vereadores ainda aprovaram projeto com dez votos favoráveis o projeto que proíbe o fumo nas áreas externas das unidades de saúde do município

Outro item aprovado altera o Plano de Arborização Urbana e estabelece regras para que moradores e proprietários possam realizar intervenções em árvores em casos de omissão do poder público, desde que observados os critérios técnicos e os procedimentos previstos na legislação municipal.

Além disso, o plenário aprovou as moções as moções de autoria da vereadora Dika Xique Xique (Podemos), que solicita ao Governo do Estado a aceleração dos estudos, projetos e obras de duplicação da Rodovia SP-332; do vereador Juninho Adilson (União Brasil), de repúdio ao Projeto de Lei Federal nº 2.766/2021, que altera dispositivos do Código de Defesa do Consumidor; e do vereador Zé Dias (Republicanos), que pede a implantação de sistema de monitoramento escolar com reconhecimento facial e notificação em tempo real aos responsáveis nas escolas estaduais de Jundiá.

TABELA SUS PAULISTA

Governo de SP anuncia investimento de R\$ 18 mi anual

O Governo do Estado de São Paulo anunciou nesta segunda-feira (9) a ampliação dos repasses do programa a Tabela SUS Paulista com o repasse de R\$ 1,5 milhões mensais para complementação do custeio de procedimentos realizados pelo Hospital Universitário (HU). O prefeito Gustavo Martinelli e o secretário municipal de Promoção da Saúde, Flávio Amorim, acompanharam o anúncio que ocorreu no palácio dos bandeirantes. Na prática, o novo repasse estadual ajuda a custear serviços que já são financiados pela Prefeitura. Com isso, parte dos recursos próprios que hoje são destinados a esses atendi-

mentos poderá ser direcionada para outras prioridades da Saúde, ampliando a capacidade de investimento do município.

O aporte financeiro é resultado de uma agenda constante de articulação institucional mantida pela Prefeitura de Jundiá junto ao Governo do Estado para ampliar investimentos na saúde pública. “Esse reforço representa mais qualidade no atendimento à população e melhores condições para ampliarmos os investimentos na rede municipal de saúde. Nosso compromisso é utilizar cada oportunidade para reduzir filas, fortalecer os serviços e garantir uma assistência cada vez mais eficiente aos



Gustavo Martinelli (Jundiá) junto com Eleuses Paiva (do Estado) e o secretário de Saúde de Jundiá, Flávio Amorim

jundiaenses”, destacou o prefeito Gustavo Martinelli. “A saúde pública exige

investimentos permanentes e planejamento de longo prazo. Esse recurso traz

mais sustentabilidade para a rede municipal, permitindo que a Prefeitura

avance em projetos estruturantes e amplie a capacidade de atendimento à população”, complementou o secretário Flávio Amorim.

Segundo o Governo de São Paulo, o total do repasse a mais 645 municípios soma R\$ 801 milhões para fortalecer, além da saúde, a assistência social. Desse número, R\$ 201 milhões correspondem à nova parcela do Incentivo à Gestão Municipal (IGM SUS Paulista), programa estadual voltado ao fortalecimento da atenção básica. Outros R\$ 600 milhões são provenientes de transferências voluntárias e impositivas indicadas por parlamentares estaduais, com pagamento até o final deste mês.

Fiesp apoia “trabalho flexível”

Um grupo de cerca de 3 mil entidades empresariais, entre elas a Federação das Indústrias do Estado de São Paulo (Fiesp), divulgou nesta terça-feira (9) manifesto em defesa da PEC nº 12/2026, conhecida como PEC do Trabalho Flexível. A proposta, apresentada pelo senador Rogério Marinho (PL-RN), prevê a possibilidade de adoção de jornadas baseadas em horas flexíveis mediante escolha do trabalhador. Segundo o movimento, a medida preserva direitos como 13º salário, férias, FGTS e INSS, ao mesmo tempo em que amplia a autonomia dos empregados para adequar a jornada às necessidades pessoais e profissionais. O texto aguarda análise da Comissão de Constituição e Justiça (CCJ) e é apresentado por seus defensores como alternativa ao debate sobre o fim da escala 6x1.



Projeto de preservação definitiva à Serra deve passar por audiência pública

Proteção permanente contra empreendimentos na Serra

A Prefeitura de Jundiá encaminhou à Câmara Municipal um projeto de lei que amplia a proteção da Serra do Japi ao suspender, por prazo indeterminado, novos procedimentos administrativos relacionados a empreendimentos imobiliários no Território de Gestão da Serra. A medida valerá até a conclusão da revisão da legislação que regulamenta a ocupação da área. Segundo a administração municipal, a proposta busca preservar os recursos hídricos, a biodiversidade e o equilíbrio ambiental da região durante o processo de atualização das regras de proteção da Serra do Japi. O texto ainda será analisado pelas comissões da Câmara antes de seguir para votação em plenário.

PELA ORDEM

Louveira eleva auxílio-alimentação para R\$ 1 mil

A Câmara de Louveira aprovou por unanimidade nesta semana (8) um projeto que reajusta o auxílio-alimentação dos servidores de R\$ 873 para R\$ 1.000, aumento de 14,55%, com efeitos retroativos a 1º de março de 2026. Segundo a Prefeitura, a medida busca valorizar os funcionários públicos diante das limitações financeiras enfrentadas pela administração. Os vereadores também aprovaram o Projeto de Lei nº 18/2026, que altera as regras para contratação temporária de servidores. A proposta permite a admissão de profissionais exclusivamente para substituir funcionários afastados ou atender necessidades transitórias e excepcionais. De acordo com o Executivo, a mudança deve agilizar a reposição de pessoal, especialmente na área da educação, sem comprometer a prioridade de convocação de candidatos aprovados em concurso público.

Nova urna em debate

O Tribunal Superior Eleitoral (TSE) abriu consulta pública para receber sugestões destinadas à definição das especificações da nova geração de urnas eletrônicas, que deverá ser utilizada nas eleições a partir de 2028. A consulta ficará aberta por 21 dias e permitirá a participação de empresas, fabricantes, especialistas e demais interessados. Segundo o TSE, o objetivo é coletar contribuições técnicas para aperfeiçoar os equipamentos que serão adquiridos para os próximos pleitos. As propostas recebidas poderão auxiliar na definição dos requisitos da nova urna eletrônica, cuja utilização está prevista para começar nas eleições municipais de 2028.

Cultura define novos conselheiros

Artistas, produtores culturais e demais agentes do setor têm até sexta-feira (12) para se inscrever no processo eleitoral que definirá os representantes da sociedade civil no Conselho Municipal de Política Cultural (CMPC) de Jundiá para o biênio 2026-2028. O colegiado atua na formulação, acompanhamento e fiscalização das políticas públicas de cultura do município. A eleição será realizada em plenária presencial no dia 23 de junho, no Espaço Expressa. Das 20 cadeiras do conselho, metade é destinada a representantes eleitos da sociedade civil e a outra metade a indicados do poder público municipal. As inscrições devem ser realizadas pelo portal da Cultura de Jundiá, conforme as regras previstas em edital.

CIDADES

CIDADES@JJ.COM.BR

BAIXAS TEMPERATURAS Ao longo da noite, as equipes seguem com as abordagens e a distribuição de cobertores, mantas térmicas e toucas

Operação 'Noites Frias' acolhe quase 60 pessoas diariamente

DA REDAÇÃO
grupo.editores@jj.com.br

Jundiaí tem registrado temperaturas mínimas abaixo de 10°C já há alguns dias. Com este cenário de frio mais acentuado, a média diária de acolhimentos pela Operação Noites Frias chega a 59 pessoas em situação de rua neste mês de junho. A ação previne problemas e até óbitos relacionados às baixas temperaturas, que podem acontecer nesta época do ano.

Segundo a Secretaria Municipal de Assistência

e Desenvolvimento Social (Smads), o Serviço Especializado de Abordagem Social (Seas) ofereceu, do dia 1º de junho até esta segunda-feira (8), 412 atendimentos para 177 pessoas, o que representa uma média de 59 acolhimentos por dia. Somente entre a noite de sexta-feira (5) e a manhã desta segunda-feira (8), período marcado pelas temperaturas mais baixas, foram registrados 165 atendimentos para 94 pessoas.

Ao longo da noite, as equipes seguem com as abordagens e a distribuição de itens de proteção, co-

mo cobertores, mantas térmicas, toucas, meias, luvas e água. Além da oferta desses materiais, os profissionais realizam orientações e apresentam as alternativas de acolhimento disponíveis na rede municipal.

Embora muitas pessoas aceitem os itens de proteção, nem todas optam pelo acolhimento. Nesses casos, as equipes mantêm o trabalho de orientação e sensibilização, respeitando a autonomia de cada indivíduo e reforçando continuamente os serviços disponíveis.

“Nosso trabalho é ga-



O acolhimento é oferecido, mas também é dada a oportunidade do recâmbio

rantir que a informação, a orientação e a oportunidade de acolhimento cheguem a quem precisa. Não podemos obrigar ninguém a aceitar o atendimento, o serviço não é compulsório, e nosso trabalho é oferecer alternativas seguras e organizar os encaminhamentos dentro da rede disponível”, explica a diretora de Proteção Social, Cássia Herrera.

Outro serviço que integra o trabalho da rede é o recâmbio, realizado quando pessoas oriundas de outros municípios que manifestam interesse em retornar para sua cidade de origem. Nesses casos, após avaliação técnica, a equipe providencia os encaminhamentos necessários, contribuindo para a reintegração aos vínculos familiares e à rede de

atendimento local.

A população também pode colaborar informando situações que necessitem de abordagem social. O contato com o Serviço Especializado de Abordagem Social (SEAS) pode ser feito 24 horas por dia pelo WhatsApp (11) 98531-0146 ou, em casos emergenciais, a Defesa Civil pode ser acionada pelo telefone 199.

SEGURANÇA ALIMENTAR

Capacitação da Vigilância Sanitária orienta açougues sobre boas práticas

Para orientar os profissionais do setor e reforçar a adoção dessas práticas, a Vigilância Sanitária (VISA) de Jundiaí, vinculada à Secretaria Municipal de Promoção da Saúde,

promove uma capacitação gratuita sobre Boas Práticas de Manipulação de Alimentos em Açougues, na próxima segunda-feira (15), das 13h30 às 16h30, no Auditório do Paço

Municipal (8º andar).

A atividade é voltada para responsáveis e manipuladores de alimentos que atuam em açougues e abordará temas relacionados à saúde dos

trabalhadores, procedimentos seguros de armazenamento, conservação e manipulação de alimentos, cuidados de higiene, documentação necessária e esclarecimento de dúvidas dos

participantes. A capacitação integra as ações educativas desenvolvidas pela Visa para fortalecer a cultura da prevenção e da segurança alimentar no município. Desde o início de 2025,

já foram realizadas 45 capacitações voltadas a diferentes segmentos – desde o segmento de alimentação até esterilização de materiais – beneficiando mais de 500 pessoas.

PRIORIDADE

Carteirinha Oncológica agiliza atendimento no São Vicente

Implantada há mais de quatro anos, a Carteirinha Oncológica do Hospital de Caridade São Vicente de Paulo (HSV) é uma ferramenta criada para facilitar a identificação dos pacientes e garantir atendimento preferencial em toda a Rede Integrada HSV, incluindo o Hospital São Vicente, os ambulatórios e as unidades de Pronto Atendimento administradas pela instituição.

E segue facilitando o acesso e garantindo atendimento preferencial aos pacientes em tratamento no hospital. A iniciativa integra as ações de humanização desenvolvidas ao longo dos anos para proporcionar mais acolhimento, praticidade e segurança durante a jornada de cuidado dos pacientes oncológicos.

Referência em oncologia para Jundiaí e região, o HSV realiza, em média, 2,5 mil atendimentos a pacientes em acompanhamento contra o câncer no Ambulatório de Especialidades, local onde a Carteirinha Oncológica é disponibilizada. Diante da complexidade dos tratamentos e da necessidade de um acompanhamento contínuo, a instituição investe



A 'carteirinha' é uma ferramenta criada para facilitar a identificação dos pacientes

constantemente em iniciativas que promovem mais agilidade, segurança e acolhimento, fortalecendo uma assistência cada vez mais humanizada e centrada nas necessidades dos pacientes.

Cada carteirinha recebe uma identificação padronizada, contendo nome do paciente, data de nascimento, data de emissão e prazo de validade. Atualmente, o documento possui validade de dois anos. A ampliação des-

se período leva em consideração as características do acompanhamento oncológico, já que muitos pacientes passam longos intervalos sem necessidade de retorno ao ambulatório, especialmente durante determinadas fases do tratamento ou monitoramento clínico.

Mais do que garantir atendimento preferencial, a Carteirinha Oncológica representa uma estratégia de cuidado que reconhece as

particularidades da jornada oncológica. “A iniciativa fortalece a integração entre os serviços da Rede Integrada HSV, promove maior agilidade nos atendimentos e contribui para que o paciente encontre, em cada etapa do tratamento, um ambiente preparado para acolhê-lo com segurança, respeito e atenção às suas necessidades”, explica a supervisora de atendimento, Érika Solange da Silva Torres.

MAIS DE 600 VAGAS

Emprego da Gente nos Bairros terá edição na Vila Hortolândia

A próxima edição do “Emprego da Gente nos Bairros” será realizada dia 17, a partir das 9h, na Vila Hortolândia, levando mais de 600 vagas de emprego diretamente para a região e facilitando o contato entre candidatos e empresas. A ação acontece na Paróquia Nossa Senhora de Fátima (rua Guatapar, 26) e reúne oportunidades para diferentes perfis profissionais, desde quem está procurando o primeiro emprego até trabalhadores com experiência em áreas específicas.

No local estarão 18 empresas com vagas como pe-

dreiro, motorista, estoquista, encanador, operador de máquinas, operador de armazenagem, auxiliar de expedição, oficial de manutenção, cozinheiro/chefe de cozinha, repositor de mercadorias, auxiliar de lavanderia, jovem aprendiz, além de oportunidades para pessoas com deficiência (PcD) e diversas outras ocupações.

Os interessados devem comparecer ao local com documentos pessoais e currículo atualizado. O atendimento é gratuito e será realizado por ordem de chegada. A Paróquia Nossa Senhora de Fátima fica na rua Guatapar, 26.



A ação acontece na Paróquia Nossa Senhora de Fátima

EDUCAÇÃO

Prazo de inscrição para o Enem termina dia 12 de junho

O Ministério da Educação (MEC) e o Instituto Nacional de Estudos e Pesquisas Educacionais Anísio Teixeira (Inep)

prorrogaram o prazo de inscrição para o Enem 2026 até o dia 12 de junho, próxima sexta-feira. Com isso, os interessa-

dos ganham uma semana a mais para se inscrever na principal porta de entrada do ensino superior gratuito do Brasil.

Para se inscrever, basta acessar a Página do Participante do Enem na internet e preencher as informações solicitadas.

Para os estudantes não isentos, o prazo para pagar a taxa de inscrição vai até o dia 17 de junho.

A prorrogação não al-

tera as datas de aplicação do exame, que permanece marcado para os dias 8 e 15 de novembro, em todo o país.

CIDADES

CIDADES@JJ.COM.BR

JULHO VERMELHO Os tipos sanguíneos negativos são mais raros, principalmente o O-, conhecido como doador universal por ser o mais requisitado

Dias frios 'espanta' doadores e afeta estoque de sangue

DJULIA LOPES
grupo.editor@jj.com.br

Com a chegada do inverno, os bancos de sangue podem registrar queda nos estoques devido à diminuição no número de doadores. A campanha Junho Vermelho busca conscientizar a população sobre a importância da doação de sangue, especialmente neste período do ano.

Além das baixas temperaturas afastarem os doadores, os meses de julho e dezembro costumam ser períodos críticos por conta das férias e do aumento de doenças respiratórias, o que pode impedir temporariamente a coleta. Em contrapartida, a demanda hospitalar continua alta.

De acordo com Áurea Denigres, gerente administrativa da Colsan de Jundiaí, a preocupação já começou antes mesmo do inverno oficialmente começar. "Nesse momento, nós estamos com o estoque regularizado, porém o frio já se antecipou e essa é uma preocupação do banco de sangue. As pessoas tendem a ficar doentes, com resfriados, o que muitas vezes impossibilita a doação. Tudo isso pode impactar na manutenção do estoque e no atendimento aos hospitais."

Os tipos sanguíneos negativos são mais raros, principalmente o O-, conhecido



Gerente da Colsan, Áurea Denigres, alerta para a doação no inverno

como doador universal por ser compatível com todos os grupos. Porém, quem possui esse sangue só pode receber do mesmo tipo. Além da redução no comparecimento de doadores, os hospitais registram aumento na necessidade de bolsas de sangue. "Em contrapartida, aumenta o consumo nos hospitais, principalmente porque a região é rodeada por rodovias, então os acidentes acontecem," explica Áurea.

A Colsan de Jundiaí atende 13 hospitais da região. A unidade coleta, em média, 2,3 mil bolsas de sangue por mês. Somente o Hospital São Vicente, hospital de referência, consome entre 1 mil e 1,4 mil bolsas mensalmente.

O motorista João Batista, de 51 anos, doa sangue há



Banco de sangue de Jundiaí atende 13 hospitais de Jundiaí e Região

mais de 15 anos e afirma que a principal motivação é ajudar o próximo. "Eu doo sangue só pelo simples prazer de ajudar alguém." Para João, ainda falta conscientização



João Batista doa sangue há mais de 15 anos

realiza parcerias com diversos tipos de instituições, como igrejas, farmácias, bancos, torcidas organizadas e algumas empresas que orientam os colaboradores e isso contribui para que o estoque seja regularizado.

De acordo com o Ministério da Saúde, cerca de 3,6 milhões de bolsas de sangue são coletadas por ano no Brasil. O número representa aproximadamente 1,8% da população doando sangue, índice dentro dos parâmetros da Organização Mundial da Saúde (OMS). No entanto, o ideal seria que 3% da população fosse doadora regular.

PROCESSO É RÁPIDO E SEGURO

O processo completo de doação dura, em média, en-

tre 40 e 60 minutos e é dividido em etapas. Primeiro, é necessário realizar um cadastro apresentando um documento oficial. Em seguida, passa pela triagem clínica e pré-triagem, com entrevista confidencial sobre estado de saúde e hábitos, além da aferição da pressão arterial, batimentos cardíacos, peso e nível de hemoglobina.

A coleta do sangue dura cerca de 10 a 15 minutos. Após o procedimento, o doador recebe hidratação e um lanche. Áurea também reforça que muitos medos relacionados à doação são mitos. "Antigamente as pessoas deixavam de vir porque falavam que o sangue engrossava e que dói, mas é uma coisa muito simples. A doação é um ato que você está fazendo pra ajudar o próximo, você vai salvar vidas."

SERVIÇO

Unidade Colsan Jundiaí
End: Rua XV de Novembro, 184/8;
Atendimento: segunda-feira a sábado, das 7h30 às 12h30, exceto feriados;
A Colsan possui o aplicativo "COLSAN - Doe Sangue, Doe Vidas", disponível para Android e iOS, onde é possível agendar a doação e ter atendimento prioritário.
Para ser doador é necessário ter entre 16 e 69 anos, pesar no mínimo 50 quilos e estar em boas condições de saúde.

HORTIFRUTIS



A Feira do Bem já distribuiu cerca de 7,2 toneladas de alimentos

Banco de Alimentos já distribuiu 3,7 toneladas neste ano

A Feira do Bem, programa desenvolvido pela Prefeitura de Jundiaí, por meio da Secretaria de Assistência e Desenvolvimento Social (Smads), entrega frutas, verduras e legumes frescos à população. Esta é uma das iniciativas do município para a segurança alimentar da população. Há também a Cesta do Bem, que, somada à Feira do Bem, já distribuiu mais de 18,8 toneladas de hortifrutis desde sua implantação, beneficiando idosos e famílias com crianças pequenas acompanhadas pela rede socioassistencial do município.

A Feira do Bem, criada em outubro de 2025, nasceu com o objetivo de ampliar o acesso dos idosos a alimentos saudáveis e fortalecer a participação em atividades de convivência e inclusão social. Desde o início do pro-

grama, já foram distribuídas cerca de 7,2 toneladas de alimentos, com média mensal de 135 idosos atendidos.

Somente entre janeiro e maio deste ano, foram realizados 379 atendimentos e entregues 3.739,96 quilos de alimentos provenientes do Banco de Alimentos e do Programa de Aquisição de Alimentos (PAA). No último trimestre de 2025, outros 3.460 quilos já haviam sido distribuídos aos participantes.

Todas as sextas-feiras, idosos acompanhados pelos Centros de Referência de Assistência Social (Cras) são levados até a Vila de Oportunidades, no Complexo Fepasa, por meio de transporte oferecido pelo programa. Além de escolherem os alimentos utilizando a moeda social Japi, eles participam de atividades socioeducativas sobre alimentação sau-

dável, convivência e qualidade de vida.

Já a Cesta do Bem tem como foco famílias acompanhadas pelo Programa Primeira Infância e inscritas no Bolsa Família. A iniciativa garante o acesso regular a frutas, verduras e legumes, contribuindo para uma alimentação mais nutritiva nos primeiros anos de vida das crianças.

Desde o lançamento do programa, em junho de 2025, já foram distribuídas 1.890 cestas, totalizando 11.622,96 quilos de alimentos oriundos do Programa de Aquisição de Alimentos.

Em 2025, foram entregues 1.350 cestas para 90 famílias. Neste ano, o atendimento foi ampliado: entre abril e maio, 540 cestas já chegaram a 108 famílias atendidas pelos seis Cras do município, somando 4.872,96 quilos de alimentos.

CONTRA DENGUE

Jundiaí monitora pessoas vacinadas após suspensão

A Secretaria de Promoção da Saúde de Jundiaí, por meio da Vigilância Epidemiológica, suspendeu temporariamente a aplicação da vacina contra dengue produzida pelo Instituto Butantan. A medida segue orientação do Ministério da Saúde adotada na segunda-feira (8) após registro de 42 casos de reações severas possivelmente ligadas à vacina, sendo duas mortes, que seguem como suspeitas e sob investigação.

Atendendo a um pedido da equipe do JJ, a Secretaria enviou à redação na tarde desta terça-feira (9) os dados relacionados à imunização contra a dengue no município. De acordo com o Sistema de Informações do Programa Nacional de Imunizações (SI-PNI), em Jundiaí, foram aplicadas 1.407 doses da vacina Butantan-DV no período de 1º de novembro de 2025 a 8 de junho de 2026, data em que foi anunciada a suspensão da aplicação do imunizante.

Dentre os vacinados, 189 pessoas receberam a vacina nos últimos 21 dias. De acordo com a Secretaria, desde ontem (8), "todas [elas] estão sendo orientadas a permanecer atentas ao surgimento de quaisquer sinais ou eventos adversos após a vacinação e, caso apresentem sintomas ou necessitem de avaliação, devem procurar imediatamente a unidade de saúde de referência para acompanhamento e atendimento adequados".

Vale lembrar que em Jun-



A suspensão temporária vale para alguns grupos

diaí não foi registrado nenhum caso de reação grave ou óbito relacionado à aplicação da vacina e que a suspensão temporária afeta os públicos contemplados por essa estratégia de vacinação, incluindo profissionais de saúde e pessoas de 59 anos, que receberam o imunizante pelo Instituto Butantan.

A vacinação contra a dengue para crianças e adolescentes de 10 a 14 anos segue normalmente nas unidades de saúde do município. Para este público, é utilizada a vacina Qdenga, produzida pelo laboratório Takeda, que não é alvo da medida anunciada pelo Ministério da Saúde.

LEILÃO DE ALIENAÇÃO FIDUCIÁRIA - Online **zUK**

Credora Fiduciária: OLIVA EMPREENDIMENTOS IMOBILIÁRIOS LTDA
Fiduciante: ESPÓLIO DE ANDRÉ MANGABEIRA GUIMARÃES,
representado por sua inventariante/fiduciante TELMA APARECIDA GOMES CORDEIRO

DESCRIÇÃO DO IMÓVEL: Uma unidade autônoma residencial - UAR 15, "Tipo 02", do empreendimento denominado "Chácara das Palmeiras Imperiais 17 - Vila Juçara", situado na Rua Eugênio Secco número quinhentos e setenta (570), esquina com a Rua Albina Paraluji Secco, contendo uma área privativa de 245,2000m² (sendo 139,0000m² de área coberta - considerando 53,9500m² de pavimento térreo, 61,2000m² de pavimento superior, 23,8500m² de área de garagem coberta, varanda e projeção de sacada; e 106,2000m² de área descoberta - considerando área de quintal, o espaço das 02 (duas) vagas de garagem descobertas e jardim) e área comum de 11,7909m², totalizando uma área de 256,9909m² correspondente a 2,9101%, equivalente a 242,4284m² do terreno e coisas de uso comum, assim se descreve: mede oito metros (8,00m) de frente para a Rua Particular; vinte e três metros (23,00m) do lado direito de quem da rua olha para a unidade, confrontando com a Unidade Autônoma Residência 13; vinte e três (23,00m) do outro lado, confrontando com a Unidade Autônoma Residência 17; e 8,00 metros nos fundos, confrontando com Rua Eugênio Secco, encerrando uma área de cento e oitenta e quatro metros quadrados (184,00m²). **Imóvel objeto da matrícula nº 118.367 do 1º Oficial de Registro de Imóveis de Jundiaí/SP. Observação:** Imóvel ocupado. Desocupação pelo adquirente, nos termos do art. 30 e 5º único da Lei 9.514/97. **DATAS E VALORES DOS LEILÕES:** >1º Leilão: 15/06/2026, às 10:30 h. Lance mínimo: R\$ 1.150.000,00. >2º Leilão: 22/06/2026, às 10:30 h. Lance mínimo: R\$ 733.269,17.

Arremate: Somente à vista, dentro do prazo de 24h. Comissão: Além do valor do arremate, o comprador também deverá pagar o valor de 5% a leiloeira a título de comissão, no prazo de 24h. As demais condições obedecerão ao que regula o Decreto nº 21.981 de 19 de outubro de 1.932, com as alterações introduzidas pelo Decreto nº 22.427 de 1º de fevereiro de 1.933, que regula a profissão de Leiloeiro Oficial. Edital completo no site do leiloeiro. Leiloeira Oficial: Dora Mat - Jucess 744.

PARA MAIS INFORMAÇÕES: Whatsapp (11) 99514-0467 | contato@portazuk.com.br | PORTALZUK.com.br

POLÍCIA

POLICIA@JJ.COM.BR

ELE É VIOLENTO Ele foi apreendido em uma chácara, onde uma moto roubada no dia 4 foi recuperada pelos policiais militares

Adolescente suspeito de onda de roubos é detido pela Força Tática

FÁBIO ESTEVAM
festevam@jj.com.br

Uma motocicleta roubada foi recuperada e um adolescente foi apreendido na noite desta segunda-feira (8), durante uma ação de policiais militares do 1º Pelotão de Força Tática do 49º Batalhão, em uma chácara no bairro Figueira Branca, em Campo Limpo Paulista. A apreensão poderá ajudar a esclarecer uma série de roubos de motocicletas registrados recentemente em Várzea Paulista e Campo Limpo Paulista.

O 1º sargento Fonseca, cabo Abrantes e soldado Gavazzi receberam informações de que uma motocicleta roubada estaria escondida em uma chácara no município. O veículo, uma Honda XRE 190, havia sido roubado no último dia 4, em um posto de combustíveis em Várzea.

Ao chegarem ao local indicado, os policiais locali-

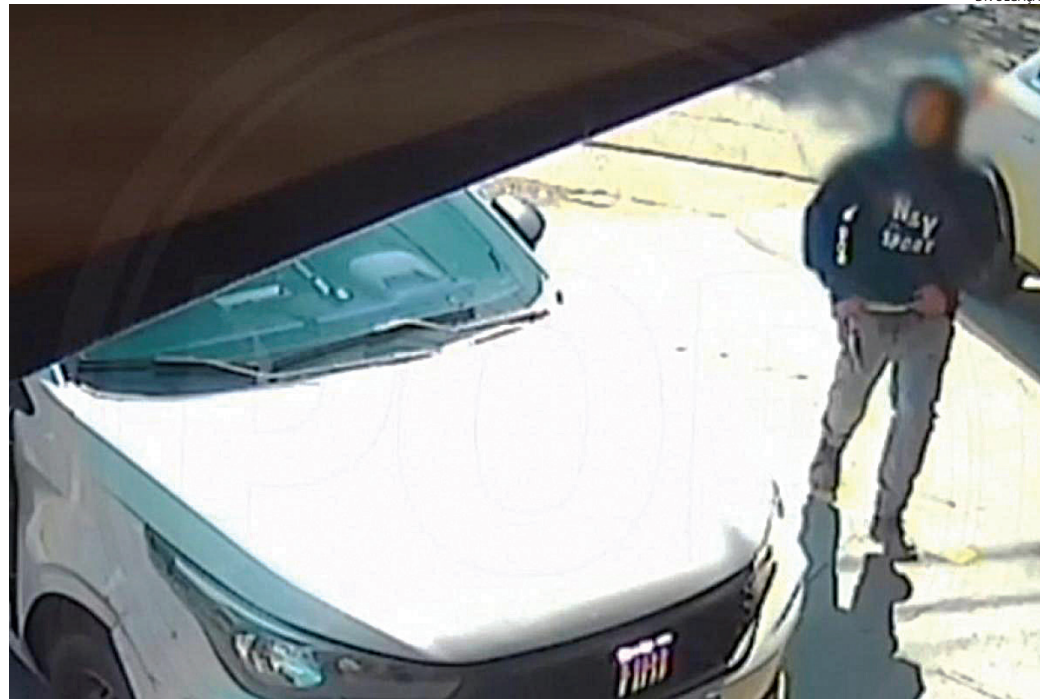

O criminoso foi flagrado sacando a arma para o assalto

zaram a motocicleta e confirmaram sua procedência por meio da consulta da placa. Durante a incursão, um adolescente conhecido nos meios policiais por envolvimento em roubos ten-

tou fugir, mas foi alcançado e detido pela equipe.

O adolescente confessou participação no roubo da motocicleta recuperada e também em outros assaltos praticados recen-

temente, incluindo ações criminosas em postos de combustíveis localizados na avenida Dom Pedro I, em Várzea Paulista, e na Estrada da Bragantina, em Campo Limpo Paulista.



Uma moto roubada foi recuperada pelos PMs

Ainda durante as diligências, os policiais encontraram roupas que teriam sido utilizadas pelo adolescente em um dos roubos investigados. Parte da ação criminosa foi registrada por câmeras de monitoramento e deverá ser analisada durante as investigações.

O adolescente foi conduzido ao Plantão Policial, onde permaneceu apreendido à disposição da Justiça.

NECROLOGIA

JOÃO DE SOUSA LEITE, 100 anos, viúvo. Sepultado no Cemitério Parque da Paz.

ALDO SPIANDORIN, 93 anos, viúvo. Sepultado no Cemitério Parque dos Ipês.

O Velório Municipal informou sobre 2 óbitos, autorizado pelas famílias.

EM JUNDIAÍ

Homem furta e dá calote em motorista e acaba preso

Um homem foi preso na noite desta terça-feira (8), no bairro Almerinda Chaves, em Jundiaí, suspeito de furtar um motorista de aplicativo que havia trazido ele de Osasco. Além de furtar o aparelho celular da vítima, ele também não pagou a corrida de R\$ 140.

A equipe realizava patrulhamento quando foi abordada pela vítima. O motorista relatou que havia transportado o passageiro até o destino final e que ao chegar ao local, o ladrão informou que faria o pagamento via PIX.

No entanto, segundo a vítima, o homem aproveitou um momento de distração para furtar seu celular e fugir sem efetuar o pagamento da corrida.

Com as características do bandido, os policiais iniciaram buscas pela região.



O suspeito foi encaminhado ao Plantão, onde foi preso em flagrante

Pouco tempo depois, um homem com as mesmas características foi localizado. Ao perceber a aproximação da viatura, ele correu em direção a uma área de mata, dando início a uma tentativa de fuga.

Após um cerco policial, o suspeito foi detido. Du-

rante a ação, os militares recuperaram o celular da vítima, que havia sido descartado pelo homem durante a fuga.

O suspeito foi encaminhado ao Plantão Policial, onde teve a prisão em flagrante ratificada pela autoridade policial.

POLÍCIA MILITAR

Ladrão invade casa e é detido atrás de máquina de lavar roupas

Um homem procurado pela Justiça por evasão do sistema prisional foi capturado por policiais militares de Força Tática do 11º Batalhão na noite desta segunda-feira (8), no bairro Rio das Pedras, em Itupeva.

A equipe realizava patrulhamento pela rua Maria Angélica quando suspeitou da atitude de um homem que caminhava apressadamente pela via. Ao perceber que seria abordado, ele tentou fugir.

Durante a tentativa de fuga, o suspeito invadiu uma residência e se escondeu atrás de uma máquina de lavar roupas. Após buscas no imóvel, os policiais conseguiram localizá-lo e realizar a detenção.

Em consulta aos sistemas policiais, foi constatado que havia um man-



O capturado foi encaminhado ao DP, onde o mandado foi cumprido

dado de prisão em aberto por evasão do sistema prisional. Segundo a PM, o homem cumpria pena pelos crimes de tráfico de drogas e roubo, mas não retornou ao presídio após ser bene-

ficiado com saída temporária. O capturado foi encaminhado ao Plantão Policial, onde o mandado judicial foi formalmente cumprido. Ele permaneceu à disposição da Justiça.

FLAGRANTE

Adolescente é detido suspeito de tráfico de drogas

Um adolescente foi apreendido por tráfico de drogas em Cabreúva após ser flagrado com dezenas de porções de entorpecentes. A ocorrência foi registrada por guardas municipais durante

patrulhamento de rotina. A equipe fazia patrulhamento quando suspeitou da atitude de um homem que estava em um local conhecido pela venda de drogas e decidiu realizar a abordagem.

Durante a revista, os agentes constataram que o suspeito era adolescente. Com ele foram encontradas 98 porções de entorpecentes, sendo 26 de maconha, 30 de cocaína, 10 de ice e 32 pe-

dras de crack. O adolescente foi conduzido à delegacia, juntamente com as drogas apreendidas. Após o registro da ocorrência, ele permaneceu à disposição da Justiça.



O adolescente foi conduzido ao DP, onde ficou à disposição da Justiça

O JJ agora tem um canal de notícias!



Basta acessar o QR Code

Participe do nosso canal!

Receba as notícias mais relevantes de Jundiaí e Região no seu Whatsapp!

UTILIDADE PÚBLICA - LOTERIAS

LOTOMANIA: 2934		DEU NO POSTE	
DATA: 08/06/26		DATA: 09/06/26	
11 12 19 23 27 54 55 72 83 84		1º 3 7 9 8	1º 6 0 9 5
30 31 41 45 52 87 89 94 96 99		2º 6 8 8 5	2º 3 6 0 4
		3º 4 6 4 4	3º 9 8 6 4
		4º 0 0 7 4	4º 3 8 6 9
		5º 2 5 6 5	5º 2 3 9 3
		6º 7 9 6 6	6º 5 8 2 5
		7º 1 4 9	7º 9 6 6
DUPLA SENA: 2966		QUINA: DATA: 08/06/26	
DATA: 08/06/26		12 13 17 54 71	7045
1º SORTEIO	2º SORTEIO		
10 15 32	01 09 10		
37 48 49	12 15 41		
MEGASENA: 3015		TELESENA: DE SÃO JOÃO	
DATA: 06/06/26		SORTEIO: 1º SORTEIO - 07/06/26	
09 18 26 31 53 58		02 04 06 08 20 39 50	
LOTOFÁCIL: DATA: 08/06/26			
01 03 04 06 08 10 14 15	3705		
16 18 20 21 22 24 25			

09/06/26 NÃO ATUALIZADAS ATÉ O FECHAMENTO DESSA EDIÇÃO

ESPORTES

Quarta-feira, 10 de Junho de 2026

ESPORTES@JJ.COM.BR

SEM ACORDO

Real esbarrada em investida por Álvarez

O Real Madrid ofereceu 150 milhões de euros por Julián Álvarez, mas o Atlético de Madrid recusou a proposta e manteve o argentino.

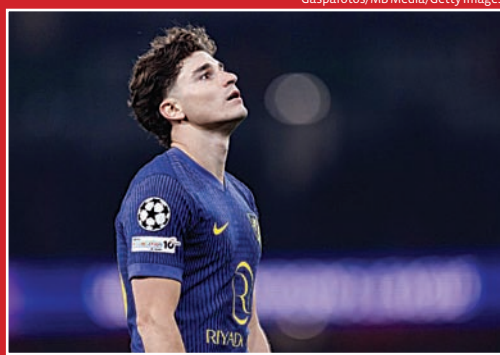

ÚLTIMO TESTE

Inglaterra faz último teste rumo à Copa

A Inglaterra encara a Costa Rica em amistoso nesta quarta-feira, em Orlando, no último compromisso antes da estreia na Copa do Mundo.



RUMO AO HEXA Jundiaenses apontam forças e desafios da Seleção para a Copa do Mundo de 2026

Especialistas analisam chances do Brasil na Copa do Mundo

VITOR SILVA
vsilva@jj.com.br

A menos de um ano da Copa do Mundo, a Seleção Brasileira segue cercada de expectativas. Apesar do respeito que o Brasil ainda desperta no cenário internacional, especialistas ouvidos pelo Jornal de Jundiaí avaliam que a equipe chega ao ciclo final de preparação com pontos positivos, mas também desafios importantes para superar.

Ex-goleiro do São Paulo e jundiaense, Marcos Bonequini acredita que uma das principais virtudes do grupo atual está no equilíbrio entre gerações. Para ele, a convivência entre atletas experientes e jovens talentos pode ser um diferencial em uma competição tão exigente quanto a Copa do Mundo.

Segundo Bonequini, jogadores que já viveram a pressão de um Mundial ajudam a dar estabilidade ao elenco, enquanto nomes mais jovens trazem energia e capacidade de renovação. Na avaliação dele, essa combinação fortalece o grupo para os momentos decisivos. Por outro lado, o ex-goleiro entende que a Seleção chega ao torneio sem o mesmo nível de entrosamento apresentado por algumas rivais. Ele atribui essa situação às mudanças de comando téc-



Marcos Bonequini, ex-goleiro do São Paulo FC

nico ocorridas ao longo do ciclo das Eliminatórias.

“Faltou termos um padrão de jogo e entrosamento melhores. Foram três mudanças de técnicos no ciclo das eliminatórias em menos de quatro anos”, afirmou Bonequini, destacando que as constantes alterações também provocaram mudanças frequentes na lista

de convocados.

Sobre o trabalho do técnico Carlo Ancelotti, o ex-goleiro considera que o treinador italiano possui qualidade suficiente para montar uma equipe competitiva. No entanto, ressalta que o pouco tempo de trabalho antes da Copa pode dificultar a implementação completa de suas ideias.



Rafael Porcari, árbitro de futebol e comentarista da Rádio Difusora

Bonequini acredita que a Seleção deve apresentar uma postura mais sólida defensivamente, com marcação intensa e transições rápidas para aproveitar a velocidade dos atacantes. Para ele, jogadores como Raphinha, Vinícius Júnior e Endrick estão entre os principais destaques do elenco. Quem também anali-

sou o momento da equipe foi Rafael Porcari, árbitro de futebol e comentarista esportivo da Rádio Difusora de Jundiaí. Na visão dele, o principal trunfo brasileiro continua sendo a tradição construída ao longo da história das Copas.

“O peso da camisa ainda fala muito alto. O Brasil continua sendo uma sele-

ção respeitada em qualquer lugar do mundo”, avaliou. Para Porcari, a força da marca Seleção Brasileira segue sendo um fator importante em confrontos decisivos.

O comentarista também defendeu o trabalho de Ancelotti e afirmou que os testes realizados durante as Datas Fifa foram necessários para que a comissão técnica observasse diferentes alternativas antes da definição da equipe principal.

Na avaliação de Porcari, parte do elenco brasileiro é subestimada pelos próprios torcedores. Ele cita jogadores como Raphinha, Vinícius Júnior, Bruno Guimarães, Casemiro, Gabriel Martinelli e Gabriel Magalhães como atletas que atuam em alto nível no futebol europeu e podem fazer a diferença no Mundial.

Apesar da confiança no potencial brasileiro, os dois entrevistados apontam seleções europeias como favoritas ao título. Bonequini cita França, Espanha, Portugal e Alemanha entre os principais candidatos, enquanto Porcari vê a França e a Espanha um passo à frente das demais. Ainda assim, ambos acreditam que a tradição e a capacidade de decisão da Seleção podem recolocar o Brasil na luta pelo tão sonhado hexacampeonato.

LIGA METROPOLITANA

Time Jundiaí de Tênis de Mesa conquista seis medalhas

A equipe de Tênis de Mesa do Time Jundiaí conquistou seis medalhas na 5ª etapa da Liga Metropolitana, disputada no último domingo, em Engenheiro Coelho. O desempenho colocou os atletas jundiaenses entre os destaques da competição, que reuniu representantes de diversas cidades da região.

Os principais resultados vieram com as medalhas de ouro conquistadas por Kenzo Higa, na categoria Rating E, e Gabriel Beisigel, no Rating F. A equipe também garantiu uma medalha de prata com Otávio Saccardo, no Rating H. Nas categorias de base, Gabriel Beisigel ficou com o bronze no Sub-13, enquanto Kenzo Higa conquistou a terceira colocação no Sub-15. João Françoço também subiu ao pódio com o bronze no Rating F e ainda terminou na quinta posição da categoria Sub-15. Com os resultados, o Ti-



Equipe se destaca na 5ª etapa da Liga Metropolitana

me Jundiaí mantém a sequência de boas participações na temporada e reforça o trabalho desenvolvido na modalidade. O desempenho dos atletas contribuiu para consolidar a equipe entre as mais competitivas da Liga Metropolitana.

A próxima agenda do tênis de mesa jundiaense inclui a disputa da Copa Brasil Ouro, entre os dias 18 e 21 de junho, em São José dos Campos. No dia 28, os atletas voltam às mesas para a Liga Digital Table Tennis, em Suzano.

COPA DO MUNDO

Brasil intensifica preparação para estreia

A Seleção Brasileira realizou nesta terça-feira mais uma atividade em Nova Jersey, nos Estados Unidos, dando sequência à preparação para a estreia na Copa do Mundo. O técnico Carlo Ancelotti comandou os trabalhos com foco nos ajustes táticos para o confronto diante do Marrocos, marcado para sábado (13).

A atividade contou com a participação de 25 jogadores. A principal ausência segue sendo Neymar, que se recupera de uma lesão na panturrilha direita e continua realizando trabalhos específicos fora do grupo. A comissão médica acompanha a evolução do camisa 10 diariamente.

Durante os primeiros minutos liberados para a imprensa, os atletas participaram de exercícios físicos e movimentações com bola. A comissão técnica aproveitou os dias finais antes da



Seleção faz ajustes finais antes do duelo contra Marrocos na estreia

estrela para definir a equipe titular e corrigir detalhes observados nos amistosos preparatórios.

Após a vitória por 2 a 1 sobre o Egito no último amistoso, Ancelotti indicou que já tem uma base definida para iniciar o Mundial. O treinador busca dar estabilidade ao time em sua primei-

ra Copa do Mundo no comando da Seleção Brasileira.

O Brasil estreia diante do Marrocos no MetLife Stadium, em Nova Jersey. A expectativa é de que a equipe chegue à partida com o elenco praticamente completo e em busca de começar a campanha com vitória rumo ao hexacampeonato.