

DIA DAS CRIANÇAS

Beatles for Kids no Paineiras Shopping

No próximo sábado, às 16h, o Paineiras Shopping será palco para o show Beatles for Kids, em formato de "Pocket Show", com versões dos maiores sucessos da banda. **Cultura & Théo 7**



DIVULGAÇÃO

MEMÓRIAS

Clássico municipal foi marcado por confusão e título para o Galo

Um dos jogos mais polêmicos da história do Paulista aconteceu há 94 anos e foi um clássico municipal válido pelo Campeonato do Interior de 1930, contra o Corinthians Jundiaíense. **Esportes 8**



DIVULGAÇÃO

Acesse o Portal JJ (jj.com.br) e ouça a Rádio Difusora 810 AM



DIVULGAÇÃO

Prof. Rodolfo foi o prefeito mais votado do RMJ, reeleito em Várzea Paulista

Professor Rodolfo tem a maior votação histórica da RMJ

O prefeito de Várzea Paulista Rodolfo Braga (PSD), ao lado de seu vice João Paulo (PL), foi reeleito com a maior votação proporcional da história da Região Metropolitana de Jundiaí. Com

91,9% dos votos válidos, a chapa conquistou 52.644 votos, registrando o maior percentual da região e um dos mais altos do Estado de São Paulo. Os últimos registros apontavam que a maior

votação da região já registrada foi em 2020, na reeleição do atual prefeito, Luiz Fenando Machado, que alcançou 69,64% dos votos válidos.

Política 3

EDUCAÇÃO PÚBLICA

Etecs de Jundiaí garantem 13 medalhas em Olimpíada de Geografia

Estudantes das duas Escolas Técnicas Estaduais (Etecs) de Jundiaí conquistaram 13 medalhas na etapa estadual da Olimpíada Brasileira de Geografia. Foram três ouros, três pratas e quatro bronzes na Etec Benedito Storani e duas pratas e um bronze na Vasco Antônio Venchiarutti.

Cidades 5



DIVULGAÇÃO

Alunos de todo o estado de São Paulo conseguiram 92 medalhas

RETIRO

Acidente com ônibus deixa 13 vítimas

Pelo menos 13 pessoas ficaram feridas em um acidente envolvendo dois ônibus, na região do Retiro, em Jundiaí, na manhã desta terça-feira (8). Os dois veículos estavam na marginal entre a rua do Retiro e o supermercado Carrefour, prestes a saírem

pela alça de acesso para o km 60 da rodovia Anhanguera. Neste momento um dos veículos teria freado bruscamente, sendo atingido pelo motorista que vinha logo atrás. As vítimas foram atendidas por socorristas e levadas ao hospital. **Polícia 6**

SEM OFERTAS

Jundiaí tem menor estoque de imóveis da série histórica

O mercado de Jundiaí passou por uma forte redução no número de lançamentos, enquanto as vendas em 2024 mostraram de-

saceleração em relação ao boom percebido entre 2020 e 2023. Ainda assim, chega-se a um dos menores estoques da história da

cidade, com apenas 1,7 unidade disponível para cada 1.000 habitantes, segundo levantamento da Proempi. **Cidades 4**



DIVULGAÇÃO

Preço do m² de Jundiaí se equipara às regiões de Campinas e São Paulo

JARDIM GUANABARA

Moradores ganham quadra poliesportiva

Com a construção de uma quadra poliesportiva e implantação de equipamentos que facilitam a prática de atividades

físicas, o Jardim Guanabara recebe novos equipamentos de ginástica, jardim, com investimento de R\$ 454 mil. **Cidades 5**

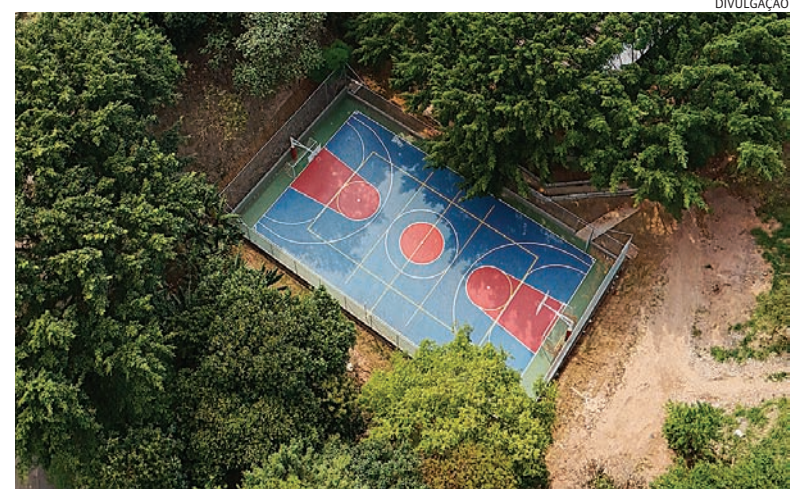

DIVULGAÇÃO

Jardim Guanabara recebe equipamentos para exercícios ao ar livre e jardim

ÍNDICE

8 PÁGINAS
Opinião | Política | Cidades | Polícia
Modulinho | Cultura | Esportes

TEMPO

ENSOLARADO
Mínima 15° Máxima 35°
RODÍZIO NA CAPITAL
Placas finais 5 e 6

ARTIGOS

Pistas óbvias, mas a cegueira persiste



ROSÂNGELA PORTELA

Vivemos um fenômeno, no mínimo, interessante atualmente. A verdade ganhou roupagens que seguem padrões estabelecidos pelos grupos sociais aos quais pertencem. Cada indivíduo tem seu próprio ponto de vista sobre o mundo, moldado por suas experiências, conhecimentos e emoções. Diante de um mesmo fato, diferentes pessoas podem ter interpretações distintas, o que não implica necessariamente que uma delas está certa e a outra errada, mas que a “verdade” é vista sob diferentes ângulos.

Existe um conceito que diz: há pelo menos três verdades — “a minha, a sua e a verdade verdadeira” —, o que nos lembra que a verdade é algo multifacetado. Ela pode ser subjetiva e sugestionada pela perspectiva de quem a observa e espelhar a complexidade das experiências humanas, onde um único evento ou fato pode ser interpretado de diferentes maneiras, dependendo de fatores como cultura, crenças pessoais, conhecimento e até o contexto emocional.

A ética de Platão oferece uma lente poderosa para entendermos como o ambiente influencia os valores praticados em sociedade. Para ele,

a maioria das pessoas vive numa espécie de caverna, conformada com valores superficiais e distorcidos. Nesse mito, Platão descreve um grupo que vive acorrentado numa caverna, olhando para as sombras projetadas na parede. Essas sombras são a única “realidade” que eles conhecem. No entanto, “as sombras” são apenas reflexos distorcidos da verdade. Para os prisioneiros, esse ambiente é a totalidade da existência.

Quando um deles consegue sair da caver-

As fake news desempenham papel central nesse cenário

na e ver o mundo real, compreende que o que ele via antes eram apenas ilusões. Ao retornar para contar aos outros, eles se recusam a acreditar nele e preferem continuar na escuridão, na ignorância das sombras. O mito reflete a ideia de que, frequentemente, as pessoas se apegam às suas crenças limitadas e não querem “enxergar” a verdade maior, porque isso exigiria uma mudança fundamental em suas percepções e vidas.

“O pior cego é aquele que não quer enxergar”. O mito descrito por Platão é uma metáfora sobre a influência do ambiente no pensamento humano, na formação de seus valores, crenças e comportamento ético,

muitas vezes, sem que elas percebam. A caverna representa o ambiente social e cultural, e as sombras são as ideias, valores e “verdades” oferecidas, muito semelhante ao que experienciamos em nossa sociedade hoje.

Estamos na “Era da Pós-Verdade e das Fake News”, conceito que se refere a uma situação em que as emoções e as crenças pessoais têm mais influência na formação da opinião pública do que os fatos objetivos. As fake news (notícias falsas) desempenham papel central nesse cenário, distorcendo informações, levando as pessoas a negarem fatos claramente verificáveis. Rejeitar o óbvio é um fenômeno complexo, com raízes que vão desde a psicologia individual até fatores sociais e culturais. A negação está relacionada à dificuldade de lidar com informações que desafiam nossas crenças, medos ou interesses. A coletividade tende a acreditar em notícias que reforçam suas opiniões e rejeitam as que as contradizem. Entender as causas dessa negação é crucial para abordar a questão com empatia e encontrar formas eficazes de lidar com ela, seja por meio do diálogo, da educação ou do enfrentamento direto, dependendo da situação. E você? Saiu da caverna?

ROSÂNGELA PORTELA é jornalista, mentora e facilitadora (rosangela.portela@consultoriadiniz.com.br)

A constante troca de treinadores



RAFAEL PORCARI

O que Abel Ferreira, Vovoda e Pedro Caixinha têm em comum?

Além de serem estrangeiros, são treinadores que conseguiram emplacar trabalhos de longo prazo em seus clubes. Estão há alguns anos em suas equipes, e acabam sendo exceções. Tite, por exemplo, foi demitido do Flamengo há uma semana de completar seu primeiro ano de trabalho (mesmo tendo ficado na Seleção Brasileira por duas Copas do Mundo).

A verdade é: existem algumas situações lógicas para que o cenário de demissões de treinadores brasileiros seja tão comum:

1. É muito mais fácil demitir o técnico de futebol e a sua comissão, do que mandar o time inteiro embora, quando o time de futebol vai mal. Por piores que sejam os atletas, prefere-se a troca de um elemento, o treinador, pela praticidade em substituí-lo. Isso tornou-se algo usual.

2. O custo da demissão: rescindir o contrato de trabalho e pagar a multa de um técnico é mais fácil do que o de um jogador, pois os atletas têm direitos federativos envolvidos. Ou seja: se eu demito um técnico, perco dinheiro com sua saída. Mas se faço o mesmo com um atleta, é o patrimônio do clube que vai embora! Lembrando que os clubes preferem ficar com os jogadores, pois podem (como uma mercadoria) repassá-los a algum interessado e faturar alguma receita.

3. A cultura do futebol brasileiro, que vai de “bestial

a besta” como outrora disse o técnico Otto Glória. Se o time ganha, não fez mais do que a obrigação e os elogios surgem aos poucos. Se o time perde, a culpa é do treinador e os xingamentos dispararam das arquibancadas. Quanto a isso, Zico, maior ídolo do Flamengo, um dia disse, quando questionado se poderia trabalhar como treinador do Mengão: “Eu não suportaria ver a torcida que tanto me aplaudiu, me chamando de burro...”

4. A cobrança por resultados “mágicos”: sem tempo para trabalhar (joga-se no domingo, descansa-se na se-

Tite foi demitido há uma semana de completar seu primeiro ano

gunda, viaja-se na terça e joga-se na quarta), a insistência em vitórias torna-se impiedosa. Como colocar a sua filosofia e treinar seu esquema tático, sem tempo para afinar o seu repertório de jogadas? Sobre isso, Pedro Caixinha, numa data-FIFA, disse: “Folga na tabela não é férias, é trabalho; uma oportunidade de treinar com mais tempo que não costumamos ter”.

Por fim, a instabilidade faz com que alguns números absurdos ocorram. O maior deles: o número de treinadores ao longo do século XXI por equipe.

Quem mais trocou técnico entre 2001 e 2024, foi o Vasco da Gama. Foram 55 trocas (dá mais de 2 treinadores por ano), com 40 nomes diferentes (alguns foram demitidos, retornaram mais tar-

de, demitidos novamente e depois recontratados).

Depois do Cruz-maltino, quem mais trocou de técnico foi o Flamengo: 54 trocas de treinadores (sendo 38 nomes). Mesmo na “fase endinheirada” do Rubro Negro, depois da saída de Jorge Jesus, em 4 anos já tivemos 9 nomes! É muita gente em tão pouco tempo... foram eles: Domènec Torrent, Rogério Ceni, Renato Gaúcho, Paulo Sousa, Dorival Júnior, Vitor Pereira, Jorge Sampaoli, Tite e agora Filipe Luís.

Na sequência de “menos tolerantes aos treinadores”, temos o Fluminense com 46 treinadores, Botafogo com 45, Atlético Mineiro com 42 e Cruzeiro com 41.

Diante disso, vale observar: esses treinadores não chegaram ao clube porque não tinha ninguém disponível e assumiram o cargo por conta própria, eles foram contratados! Isso significa: alguém foi atrás deles, houve a conversa e formalizou o compromisso. E conforme essa liturgia de contratação, que tal questionar: e o dirigente do clube, não deveria ser demitido? Se é ele quem contrata, é ele o responsável por trazer um profissional que não foi bem. No caso específico do Flamengo: se em apenas 4 anos temos 9 nomes, isso significa que quem escolhe o treinador é incompetente e contrata mal! Por quê o presidente do clube não demite essa pessoa?

A resposta é simples: acordos políticos. Nos grandes clubes, o cargo de Diretor de Futebol faz parte do combo de negociação de apoio político. E justamente nessa função tão estratégica, a competência é um mero detalhe...

RAFAEL PORCARI é professor universitário e ex-árbitro profissional (rafaelporcari@gmail.com)

A questão previdenciária no Brasil



MESSIAS MERCADANTE DE CASTRO

A Reforma Tributária em curso no país aguarda apenas processos de reajustes e regulamentações no Executivo e no Congresso Nacional, para uma definição final e, gradualmente, a sua implementação.

Algumas condições mandatárias querem limitar a carga tributária em 26,5 % do PIB – Produto In-

terno Bruto. O que não será nada fácil e factível diante da difícil situação fiscal do Orçamento Público, com déficits primários crescentes, que neste ano, deverá ficar em torno de R\$ 68,0 bilhões, que se somará a cerca de mais R\$ 900,0 bilhões de juros, não pagos e não constantes do déficit primário, somando, portanto, quase mais R\$ 1,0 trilhão à dívida bruta interna do Setor Público, em torno de R\$ 8,0 trilhões.

Essa dívida interna, que soma em 78,5 % do PIB – Produto Interno Bruto, continuará crescendo, podendo

atingir o percentual preocupante e insustentável de mais de 85,0 % do PIB – Produto Interno Bruto, nos próximos cinco anos.

Em paralelo, subjacentemente à Reforma Tributária, o Brasil precisa definir, com urgência, uma Reforma do Setor Previdenciário – Público e Privado, de forma a buscar um equilíbrio orçamentário da Previdência Social e garantir aos aposentados e pensionistas a plena liquidez de seus direitos.

A Previdência Social vem acumulando déficits sucessivos há anos, sendo

que, neste ano, o saldo negativo das contas (Receitas (-) Despesas) deve chegar a aproximadamente R\$ 280,0 bilhões.

A Previdência Social vem acumulando déficits sucessivos

Dos 5.569 municípios brasileiros, 61,0 % optaram por não criar uma Previdência Pública em seus municípios e continuam vin-

culados à Previdência do INSS – Instituto Nacional de Seguridade Social. Não obstante, cerca de 3.348 municípios, nessa condição, deixaram de recolher à Receita Federal, cerca de R\$ 79,0 bilhões de contribuições previdenciárias.

Uma questão que precisa ser objeto de considerações diz respeito à perda de arrecadação, com transição de trabalhadores, antes ocupados pela iniciativa Privada, com as respectivas contribuições previdenciárias – do trabalhador e do empregador, que passaram à condição de Microem-

preendedores Individuais – MEI, com pequenas contribuições mensais.

Duas outras condicionalidades, não menos importantes, precisam ser estudadas: o aumento da expectativa de vida no país, que se aproxima dos oitenta anos de idade e o crescente número de trabalhadores informais. Mais um grande desafio para um grande país, como o nosso.

MESSIAS MERCADANTE DE CASTRO é professor de economia, Membro do Conselho de Administração da DAE S/A e Consultor de Empresas (pavesicastro@bol.com.br)

“Os artigos dessa página não representam a opinião desse jornal e é de inteira responsabilidade dos seus autores”

Jornal de Jundiaí
REGIONAL

Diretora Presidente
SUELI N. F. MUZAIEL

Diretor Vice-Presidente
TOBIAS MUZAIEL JR.

Editora-Chefe
ARIADNE GATTOLINI - MTB 23649

Publicação Diária da Lauda Editora, Consultorias e Comunicações Ltda.

Fundado em 1965 por Tobias Muzaiel
Em memória

MATRIZ - JUNDIAÍ
Rua Barão de Jundiaí, 1041 - sala 92 - Jundiaí - SP - CEP 13201-012
e-mail: comercial@jj.com.br

Departamento Comercial/Disk Modulinho (Classificados)..... (11) 2136-6030
Redação..... (11) 2136-6070
Novas assinaturas/renovações..... (11) 2136-6020
Atendimento ao Assinante (de 2ª a 6ª até 17h30)..... (11) 2136-6078
Atendimento ao Assinante (sábados e domingos até as 12h)..... (11) 2136-6078
Departamento Cobrança..... (11) 2136-6055
Serviços Gráficos..... (11) 2136-6005
Disque Bancas (de 2ª a 2ª até as 12h)..... (11) 2136-6078

REPRESENTANTES

SÃO PAULO
Adilson Colucci - Fone: (011) 98157-9872
email: acolucci.jundiai@gmail.com

BRÁSILIA
Central de Comunicação S/S Ltda. - SCS Qd. 02, Bl "D", Ed. Oscar Niemeyer,
Sala 1002/1003 - CEP: 70.316-900 - Fone/Fax (61) 3323-4701/(61)

VÁRZEA Prefeito e seu vice, João Paulo, alcançam 91,9% dos votos válidos e superam todas as marcas regionais; oposição é amplamente derrotada nas urnas

Professor Rodolfo é reeleito com a maior votação da história da RMJ

DA REDAÇÃO
grupo.editores@jj.com.br

Rodolfo Braga (PSD), ao lado de seu vice João Paulo (PL), foi reeleito prefeito de Várzea Paulista com a maior votação proporcional da história da Região Metropolitana de Jundiaí (RMJ). Com 91,9% dos votos válidos, a chapa conquistou 52.644 votos, registrando o maior percentual da região e um dos mais altos do estado de São Paulo.

Os últimos registros apontavam que a maior votação da região já registrada foi em 2020, na reeleição do atual prefeito, Luiz Fernando Machado, que alcançou 69,64% dos votos válidos. A vitória esmagadora de Rodolfo Braga deixou os adversários muito atrás: Marly Caldas obteve 5,08% (2.934 votos), Rivaldo 2,98% (1.722 votos) e Rogério Matavelli 0,85% (493 votos).

Após a confirmação da vitória, a cidade de Várzea Paulista foi tomada por celebrações, com eleitores e apoiadores enchendo as ruas para comemorar. Rodolfo, emocionado, destacou o forte vínculo com a



Prof. Rodolfo e João Paulo tiveram votação surpreendente em Várzea Paulista

população ao longo da campanha: "Este é um momento de muita gratidão e responsabilidade. Continuaremos trabalhando com o mesmo empenho para corresponder à confiança que vocês colocaram em nós", declarou o prefeito emocionado.

"Várzea Paulista é uma cidade promissora com progresso e futuro! Muito obrigado", declarou, aclamado pelos presentes.

João Paulo, que tem sido uma peça central na gestão de Rodolfo, reforçou a importância do trabalho em equi-

pe e o apoio incondicional da população. "Esse governo é resultado de uma equipe unida e dedicada. Agradeço imensamente a todos que se empenharam para fazer essa campanha acontecer. Vamos continuar juntos, sempre buscando o melhor para

Várzea Paulista! Gratidão!", disse o vice-prefeito, aclamado pelos presentes.

REALIZAÇÕES E DESAFIOS

Durante o primeiro mandato, a administração da dupla foi marcada por projetos inovadores que transformaram a cidade. A construção da Escola do Futuro foi um dos principais feitos, que trará uma educação de ponta, voltada para a tecnologia e aprendizado inclusivo. Outro grande marco da gestão é a construção do primeiro hospital municipal de Várzea Paulista, a obra mais aguardada pelos cidadãos varzinos.

"A saúde continuará sendo nossa prioridade. Estamos construindo o primeiro hospital municipal e maternidade da cidade, uma obra que vai mudar a qualidade do atendimento de saúde em Várzea Paulista," afirmou Rodolfo.

João Paulo, destacando a importância do projeto, acrescentou: "A construção desse hospital é um avanço histórico para a cidade. Juntos, vamos entregar uma obra de excelência que garantirá atendimento de qualidade para toda a população.

Essa é a nossa maior missão para o próximo mandato."

FORÇA NO LEGISLATIVO

A vitória de Rodolfo e João Paulo também se refletiu no poder legislativo. A coligação "É Progresso, É + Futuro", formada por nove partidos, elegeu 13 vereadores, consolidando sua força política na Câmara Municipal. Confira os vereadores eleitos pela coligação:

Guilherme Zafani; Mayara Regina; Dr. Eliseu; Valdecir Popular; Robertinho de Almeida; Elton Mecânico; Chico Spinucci; Professor Maycon de Nóbrega; Pastor Oséas Martins; Márcio Nunes; Tio Fabiano Lima; Ivan Sada e Wandy Nogueira.

PLANOS PARA O FUTURO

A partir de 1º de janeiro de 2025, a dupla poderá dar seguimento ao que já foi iniciado, e dar início aos principais pontos de seu plano de governo que inclui melhorias no trânsito, a construção do parque da família, o primeiro centro esportivo da região norte e a construção de um dos maiores parques da cidade que ficará na região central.

2º TURNO

Parimoschi defende propostas para inclusão, crianças e idosos

José Antonio Parimoschi, candidato à Prefeitura de Jundiaí, retomou sua campanha para o segundo turno após uma vitória expressiva no primeiro turno das eleições municipais, com 104.180 votos, correspondendo a 48,07% da preferência dos eleitores. Parimoschi conta com o apoio do prefeito Luiz Fernando Machado e do governador Tarcísio de Freitas, além de 15 dos 19 vereadores eleitos para a próxima legislatura.

Nos primeiros dias após a divulgação dos resultados, Parimoschi dedicou-se a encontros estratégicos com lideranças políticas e vereadores eleitos, em um esforço para fortalecer alianças. O candidato também fez questão de agradecer aos eleitores pela vota-

ção expressiva no primeiro turno, destacando o apoio maciço recebido em toda a cidade. "Esse resultado é fruto de muito trabalho e do compromisso com o futuro da nossa cidade. Nós vencemos o primeiro turno. Agora, vamos vencer o segundo turno também e seguir apresentando propostas para Jundiaí continuar um caminho de desenvolvimento, da inovação e de uma cidade que vem dando certo e que é uma das melhores do país", declarou.

Para os próximos dias, o candidato já traçou uma estratégia que inclui a intensificação da campanha de rua. A ideia é estar mais próximo dos eleitores, ouvir suas demandas e apresentar suas principais propostas para o desenvolvimento de Jundiaí.



Parimoschi voltou às ruas para a campanha pelo segundo turno

Parimoschi defende propostas e prioridade para a família, crianças e idosos. O novo Hospital São Vicente, as Clínicas da Família,

a ampliação do Mundo das Crianças, o fortalecimento da Escola Inovadora e o aumento das vagas em creches, as melhorias na in-

fraestrutura, mobilidade urbana e no transporte público, além da construção de 1.400 unidades habitacionais de interesse social

continuam como os principais pilares do plano de governo. A criação do Centro de Referência do Autismo também é prioridade.

Outra proposta importante de Parimoschi é a implantação do Centro de Referência à Saúde do Idoso. Com o apoio de importantes figuras políticas e o respaldo da população, a campanha entra no segundo turno com a expectativa de consolidar as intenções de voto e, principalmente, conquistar os eleitores que ainda estão indecisos. Com a agenda cheia de compromissos e encontros, o candidato se mostra confiante na vitória no segundo turno, apostando na sua experiência e capacidade de liderança para levar Jundiaí a novos patamares.

Desespero

Vereador eleito no último domingo (6) soltou vídeo em suas redes sociais instigando a população com informações falsas acerca da atual administração de Jundiaí. Um dos exemplos é o questionamento sobre a compra de alface para a merenda escolar. O produto faz parte dos 200 itens que constam em licitação de hortifrutis. Contudo, só é utilizado, ou seja, comprado, em situações em que a produção própria da prefeitura, no Vale Verde, não tenha a produção necessária para o abastecimento, ocorrida duas vezes neste ano. Outro fator é o valor do transporte para cada uma das 104 escolas existentes na cidade, que também entra no cômputo do valor. O uso de fake news tem sido tática empregada por uma ala política da cidade, demonstrando desespero no segundo turno.

PELA ORDEM



Gabriel Galípulo foi aprovado por Comissão do Senado como presidente do BC

Galípulo é aprovado pelo Senado

O nome de Gabriel Galípulo para a presidência do Banco Central foi aprovado por unanimidade na CAE (Comissão de Assuntos Econômicos) do Senado nesta terça-feira (8), com 26 votos favoráveis. A indicação de Galípulo foi relatada pelo líder do governo no Senado, Jaques Wagner (PT-BA), e agora precisa ser analisada pelo plenário da Casa.

Aniversário

Nesta terça-feira (8), o prefeito Luiz Fernando Machado comemorou 47 anos de vida. Ao longo do dia, foi felicitado por políticos de todo o país, além da população de Jundiaí, que não somente ligou como mandou mensagens em aplicativos de comunicação e nas redes sociais. "Chegar ao final do segundo mandato como prefeito de Jundiaí, com aprovação de mais de 80% da população é concretizar um sonho, não

“
Que porcaria de líder é esse?
”

Do pastor **Silas Malafaia** sobre o ex-presidente **Jair Bolsonaro**, acusando-o de não participar das eleições municipais

somente meu, mas da cidade, que confiou em mim e em minha equipe, num momento em que o município mais precisava. Tenho certeza que a nossa construção, feita com muito trabalho e participação da população, inclusive das nossas crianças, permanecerá, com a eleição de José Antonio Parimoschi, no dia 27", comentou o prefeito.

Ataques às mulheres

As fake news que assolam Jundiaí têm agora se voltado para atacar os trajes utilizados pelas candidatas à primeira-dama. Em pleno século 21, a misoginia aparece nos posts apócrifos, querendo ditar a maneira como esta ou aquela mulher se veste, muito parecido com os métodos do Talibã. Mulheres jundiaienas, despertem. Daqui a pouco vão querer tirar nosso direito de andar nas ruas. Disseminar fake news é crime, previsto no Código Penal.

CIDADES

CIDADES@JJ.COM.BR

EM JUNDIAÍ Ainda assim, chega-se a um dos menores estoques da história da cidade, com apenas 1,7 unidade disponível para cada mil habitantes

Setor imobiliário: vendas em 2024 mostram desaceleração

DA REDAÇÃO
grupo.editores@jj.com.br

Jundiaí vive um momento único no setor imobiliário, com desafios e oportunidades que desenharam um cenário de transformações importantes. De acordo com o vice-presidente de Inteligência de Mercado e Comercialização Imobiliária da PROEMPI, Eli Gonçalves, o mercado local apresenta contrastes significativos em suas perspectivas para o último trimestre de 2024 e início de 2025. Os dados avaliados são do SECOVI SP, divulgados na semana passada.

O mercado de Jundiaí passou por uma forte redução no número de lançamentos, enquanto as vendas em 2024 mostraram desaceleração em relação ao boom percebido entre 2020 e 2023. Ainda assim,

chega-se a um dos menores estoques da história da cidade, com apenas 1,7 unidade disponível para cada 1.000 habitantes. “Os empresários do setor perceberam que era o momento de equilibrar a relação entre oferta e demanda e conseguiram”, afirma Gonçalves.

Por outro lado, a cidade se prepara para a maior entrega de imóveis novos prontos para morar de sua história, com cerca de 5.000 unidades a serem entregues até 2025. A classe média que possui entre 25% e 30% do valor de um imóvel, encontrará uma oportunidade de adquirir opções variadas do estoque da região. Porém, imóveis do programa Minha Casa Minha Vida (MCMV) já estão com suas unidades vendidas integralmente, ratificando a alta demanda por habitações populares.

O preço por metro quadrado dos lançamentos em Jundiaí, atualmente em torno de R\$ 8.230, já se aproxima dos valores praticados na Região Metropolitana de São Paulo e Campinas. Esse aumento é impulsionado pela predominância de lançamentos de médio e alto padrão, além dos custos elevados dos terrenos e a legislação que restringe o potencial construtivo. “O viés de alta nos preços deve continuar nos próximos anos, pressionado pela demanda, pela oferta mais controlada, pelos custos de produção e pelas limitações construtivas”, destaca Gonçalves (foto).IMG: Jundiaí apresenta contratos significativos para o mercado imobiliário 2024/2025

Outro ponto de atenção no cenário imobiliário é a demanda ainda reprimida para imóveis destinados a



Cidade se prepara para a maior entrega de imóveis novos prontos para morar de sua história

famílias com renda inferior a R\$ 5.000. “A falta de opções para esse segmento vai ampliar a desigualdade no acesso à moradia; a solução passa por uma ajuda estratégica do poder público, através do subsídio financeiro ao comprador, linhas de crédito mais baratas ao empresário e incentivos na legislação ao construtor para tornar esses empreendimentos populares mais rentáveis”, alerta o executivo.

Apesar das oportunidades, o financiamento imobiliário continua sendo impactado pelos altos juros, que permanecem como um

grande vilão na aquisição de imóveis. A necessidade de planejamento financeiro se torna ainda mais relevante para quem deseja realizar o sonho da casa própria.

Por fim, 2025 deve ficar marcado como um ano de grande instabilidade na geopolítica internacional e em eventos extremos ligados à natureza e saúde, que deverão trazer impactos inflacionários e de confiança na economia, afetando o setor imobiliário. Segundo Gonçalves, este é um momento para a população reduzir gastos supérfluos e focar no planejam-

to financeiro. “Em tempos de incertezas, investir em imóvel é um dos caminhos mais seguros. Para isso, é fundamental poupar o máximo possível para garantir uma boa entrada na compra do imóvel e minimizar o endividamento ao financiar com o banco.”

Com essas tendências em mente, Jundiaí deve manter em 2025 o comportamento de cautela que já vem apresentando em 2024, o que será benéfico para o mercado, que não deseja nem bolha, nem escassez, mas um saudável equilíbrio de oferta e demanda.

JARDIM GUANABARA

Moradores ganham quadra poliesportiva e pista de caminhada

Praticar atividades físicas gratuitamente, próximo de casa, em um espaço de qualidade é realidade em Jundiaí, a partir dos espaços com quadras e ou academias ao ar livre espalhados pelos complexos esportivos e praças. O Jardim Guanabara acaba de receber um desses espaços.

Com a construção de uma quadra poliesportiva e implantação de equipamentos que facilitam a prática de atividades físicas, o bairro ganha em qualidade, que valoriza o espaço para os moradores, além de estimular a vida ativa e saudável. “Garantir qualidade de vida é a realidade de cidades que ofertam saúde, educação, emprego e espaços de lazer para os cidadãos. Jundiaí trilha este caminho de sucesso”,

explica o prefeito Luiz Fernando Machado.

De acordo com o gestor da Unidade de Gestão de Infraestrutura e Serviços Públicos (UGISP), Eduardo Valença, o espaço está com mais de 95% da obra concluída, restando apenas parte da jardinagem para ser complementada e o investimento foi de R\$ 454 mil. “Nos últimos dois anos, foram mais de 20 espaços revitalizados e ou criados para que a população possa praticar atividades físicas, brincar com as crianças ou somente relaxar após um dia de trabalho com o seu animal de estimação, pois eles também contam com novos endereços para ‘brincar’”, comenta o gestor.

Além da quadra no Jardim Guanabara, estão em obras os parques botânicos Tulipas e Eloy Chaves,

além do Parque do Trabalhador, no Corrupira, o mais tradicional da cidade. Em todos, além das revitalizações dos espaços, instalação de novos equipamentos construção de quadras, guaritas, pergolado, academia ao ar livre entre outros, a iluminação em LED é um aditivo para o estímulo ao uso.

Jundiaí é destaque constante em rankings nacionais que aferem a qualidade de vida. Segundo o Núcleo de Estudos das Cidades (NEC), composto por professores da USP (São Carlos), UFSCAR (São Carlos) e Fatec (Jau), a cidade ocupa a segunda colocação do Estado no tema. Já a Austing Rating, em parceria com a Editora Três e Revista IstoÉ, coloca o município na primeira posição no ranking das “Melhores Cidades do Brasil”.



Espaço está com mais de 95% da obra concluída, restando apenas parte da jardinagem para ser complementada

ORGULHO



A Etec Benedito Storani foi destaque no estado, com a conquista de dez medalhas, sendo três delas de ouro

Etecs de Jundiaí garantem 13 medalhas em Olimpíada de Geografia

Estudantes das duas Escolas Técnicas Estaduais (Etecs) de Jundiaí conquistaram 13 medalhas na etapa estadual da Olimpíada Brasileira de Geografia. Foram três ouros, três pratas e quatro bronzes na Etec Benedito Storani e duas pratas e um bronze na Vasco Antônio Venchiarutti. Esta fase da competição aconteceu on-line, com os estudantes competindo em equipes de até três integrantes orientados por um professor. Já a fase nacional da competição, será presen-

cial, em novembro.

Em todo o Estado de São Paulo, as Etecs do Centro Paula Souza (CPS) conquistaram 92 medalhas nesta etapa estadual – dez de ouro, 29 de prata e 53 de bronze. Na competição, os jovens são desafiados a demonstrar a sua capacidade de análise e interpretação dos fenômenos geográficos e geocientíficos de modo integrado, por meio de tarefas e questões de múltipla escolha. Dois grupos de cada estado vão para a fase estadual (um de escola pública e outro de insti-

tuição privada).

No estado, a Etec Benedito Storani foi destaque, com as dez medalhas conquistadas, sendo três de ouro. “Além de enriquecer o currículo, a participação em competições científicas durante o Ensino Médio ajuda o estudante a encontrar a área de conhecimento na qual tem mais afinidade”, acredita a diretora da unidade, Fabiana Lorençon Moraes. Os jovens foram orientados pela professora de geografia da Etec, Marina Cardoso Ferreira.

ECONOMIA Quase um terço da população de Jundiaí está inadimplente, ou seja, contraiu uma dívida e está em atraso com o pagamento

Dívidas de jundiaieenses atingem a marca de R\$ 1 bilhão

NATHÁLIA SOUSA
nsantos@jj.com.br

O endividamento em Jundiaí atingiu o nível bilionário recentemente, mais especificamente, de R\$ 1.002.620.513,77. O valor é o da dívida de jundiaieenses no mês de agosto, último levantamento disponível da Serasa, quando 141.457 pessoas na cidade - quase um terço da população - estavam inadimplentes, ou seja, contraíram uma dívida e estavam em atraso com o pagamento, popularmente, "nome sujo".

Como uma pessoa pode ter mais do que uma dívida, o número total de dívidas em Jundiaí, segundo o levantamento do Serasa, é de 556.476. Ou seja, cada pessoa inadimplente tem em média quase quatro dívidas. Cada dívida tem valor médio de R\$ 1.801,73 e cada pessoa inadimplente deve em média R\$ 7.087,81.

Em agosto, tanto o número de inadimplentes quanto o valor superaram julho, quando 141.432 pessoas em Jundiaí tinham o "nome sujo", com 550.064 dívidas. Cada dívida com valor médio de 1.809,04 e cada inadimplente com dí-



O nome limpo é aliado da economia, pois fomenta o consumo da população e faz com que o dinheiro gire

vida média de R\$ 7.035,82, totalizando o valor de R\$ 995.089.790,13.

Os dados também são piores do que os do mesmo período de 2023. Em julho do ano passado, havia 137.978 pessoas inadimplentes na cidade, com 541.484 dívidas. O va-

lor total de dívidas era de 891.693.944,77. Já em agosto de 2023, embora a quantidade de dívidas fosse similar à do mesmo mês deste ano, havia menos gente devendo. Eram 139.193 pessoas inadimplentes, com 555.392 dívidas, totalizando o valor de 995.089.790,13.

VARIOS DÍGITOS

Para se ter ideia do que o valor total de R\$ 1 bilhão em dívidas representa, o montante equivale a aproximadamente 625 mil salários mínimos. O Brasil tem mais de 5,5 mil municípios e a receita orçamentária de apenas cerca de 170 cidades

supera R\$ 1 bilhão. Em Jundiaí, o valor corrente da receita do município neste ano, de acordo com Lei de Diretrizes Orçamentárias (LDO), foi de 3,46 bilhões.

Ainda de acordo com o Serasa, em agosto eram 72,46 milhões de brasileiros em situação de inadim-

plência, com 271,8 milhões de dívidas, totalizando R\$ 390,5 bilhões. O valor médio de cada dívida no país é mais baixo do que em Jundiaí, de R\$ 1.437,46 e cada pessoa inadimplente deve em média R\$ 5.373,46. A faixa etária dos 41 aos 60 anos representa a maior fatia da população com nome restrito no Brasil, 35,1%. Na sequência estão as faixas etárias de 26 a 40 anos (34,0%), acima de 60 anos (19,0%) e os jovens entre 18 e 25 anos (11,8%).

No Brasil, os maiores geradores de dívidas são bancos e cartões de crédito (27,98%), seguidos de contas básicas, como água, luz, gás e internet (21,7%) e financeiras (17,48%).

Para quem deseja negociar a dívida, o Serasa Limpa Nome tem opções para dívidas disponibilizadas pelas empresas parceiras. É possível negociar dívidas negativadas ou contas atrasadas (não negativadas). Dívidas vencidas há mais de 5 anos não são negativadas. Dívidas de protestos, cheques sem fundo e falências não podem ser negociadas. O valor médio de uma dívida negociada em agosto foi de cerca de R\$ 700.

CLIMA

Previsão indica chuva até o fim da semana

Se até o momento Jundiaí vem tendo chuvas insuficientes para repor níveis de armazenamento de água e para atingir médias previstas nos últimos meses, a situação deve mudar em breve. Isso porque há previsão de chuva para a cidade, que começa hoje (9) à noite e vai até o fim da semana. Com a chegada da chuva, além da melhora da qualidade do ar, por aumentar a umidade relativa, as temperaturas máximas também devem baixar.

De acordo com o Instituto Nacional de Meteorologia (Inmet), amanhã Jundiaí já amanhecerá com nuvens e há possibilidade de chuva fraca a partir da tarde e à noite. As temperaturas ficarão entre 14°C e 29°C. Já na quinta (10), os termômetros vão variar de 17°C a 26°C e pode haver

chuva, um pouco mais volumosa, em qualquer período do dia.

Na sexta (11), a chuva será volumosa, principalmente à noite, com previsão de 30 milímetros para o dia, segundo o Climatempo. Essa quantidade de água é mais do que choveu em todo o mês de setembro, quando houve apenas 20 milímetros. A temperatura para o dia fica entre 17°C e 23°C.

No fim de semana, o Climatempo ainda indica possibilidade de chuva no sábado (12). O dia terá mínima de 16°C e máxima de 27°C. No domingo (13), o tempo deve ficar firme, mas o céu terá nuvens, o que segura a amplitude térmica (diferença entre temperaturas mínima e máxima em um dia); mínima de 15°C e máxima de 24°C.

DIA DO BRINCAR

Fábrica das Infâncias Japy tem atividades especiais nesta semana

A Prefeitura de Jundiaí realizou nesta segunda-feira (7) a 2ª edição do Dia do Brincar, iniciativa vinculada às políticas prioritárias para o público infantojuvenil no Município e que tem sua realização definida pela Lei Municipal nº 9.907/2023 para a primeira segunda-feira do mês de outubro.

Por conta do Dia do Brincar, a Fábrica das Infâncias Japy, excepcionalmente, abriu nesta segunda-feira para o público em geral, além de receber grupos de famílias vinculadas aos serviços da rede socioassistencial.

Ao longo da semana, o equipamento cultural recebe mais atividades temáticas destinadas ao público infantojuvenil: na quinta-feira (10), às 9h30, tem a oficina "Esculturas de Balões", com a Ballomania; na sexta-feira (11), com duas sessões - uma às 9h30 e outra às 14h30 -, tem atividades de brincadeiras livres e as tradicionais com a To Move Lazer e Esportes. E, no final de semana, a Fábrica fica aberta das 9h às 13h, com a oficina "A tal Dança Criativa", com Andressa Rondon, no sábado (12), às 10h30; e com o espetáculo "O trovador e o rei", com a Cia. A Dois, no domingo (13), às 10h30.

O Dia do Brincar prevê que em todas as escolas da rede municipal de ensino o dia letivo não seja suspenso, mas que, em vez de aulas, as crianças tenham a grade horária livre para dedicar-se ao brincar livre e ao contato com a natureza. A lei prevê ainda que na data as diversas Unidades de Gestão e serviços públicos municipais incentivem seus colaboradores a destinar momentos para o



O Dia do Brincar prevê que as crianças tenham a grade horária livre

brincar, podendo, inclusive, contar com as participações de seus filhos ou familiares, e para que a Prefeitura divulgue a proposta para a rede particular de ensino, empresas e população em geral.

O Comitê das Crianças também realiza diversas atividades no Dia do Brincar, como dedicar-se ao brincar livre e a percorrer pontos da cidade para verificar a aplicação da lei e divulgá-la. No período da manhã, uma parte dos integrantes do Comitê das Crianças foi ao Centro para conduzir com as crianças que encontrassem entrevistas sobre suas brincadeiras e divulgação do Dia do Brincar. As crianças percorreram o calçadão da rua Barão de Jundiaí e Praça Governador Pedro de Toledo (Praça da Matriz). Em seguida, elas visitaram também o Museu Histórico e Cultural - Solar do Barão, onde fizeram um balanço dos registros e puderam participar de uma visita monitorada por seus jardins.

As crianças puderam ainda plantar árvores de ipês amarelos e juntos com o

pé de Pau Brasil do local, são as árvores símbolos nacionais e escolhidas pela Unidade de Gestão de Cultura para passar a compor o paisagismo dos jardins. Já no período da tarde, a Prefeitura informa que a outra parte do Comitê das Crianças iniciou suas atividades do Dia do Brincar no Espaço Expressa (antigo Complexo Fepasa), onde foram recebidos pelo gestor de Cultura, Marcelo Peroni, no gabinete da Unidade de Gestão, e brincaram de peteca, lançar dados, jogos, brinquedos de madeira, jogo de tabuleiro, além de aprender sobre a história do local.

Em seguida, o grupo dividiu-se em dois parta conduzir

as entrevistas de divulgação do Dia do Brincar e perguntas para crianças do Município. Uma das turmas dirigiu-se ao Maxi Shopping e a outra ao Eloy Chaves, onde as crianças visitaram o Parque Botânico do bairro e a Emeb Geraldo Pinto Duarte Paes.

"O Dia do Brincar é mais uma das iniciativas de Jundiaí resultado da escuta das crianças, desejosas por participar plenamente da vida da cidade, e do comprometimento da Prefeitura com as políticas prioritárias para as Infâncias. Nesta segunda edição, tivemos novamente a felicidade de contar com a participação do Comitê das Crianças, que percorreu os diversos cantos da cidade, propagando a ideia e verificando a sua realização", declarou o prefeito Luiz Fernando Machado.

"Brincar é um direito das crianças. E uma cidade que deseja ser brincável não é aquela que cria espaços que favoreçam a sua realização, mas aquela que garante o cumprimento desse direito em todos os seus espaços. Jundiaí, como Município sede da Rede Brasileira de Cidades das Crianças, novamente coloca-se como exemplo nesse sentido", disse Marcelo Peroni.

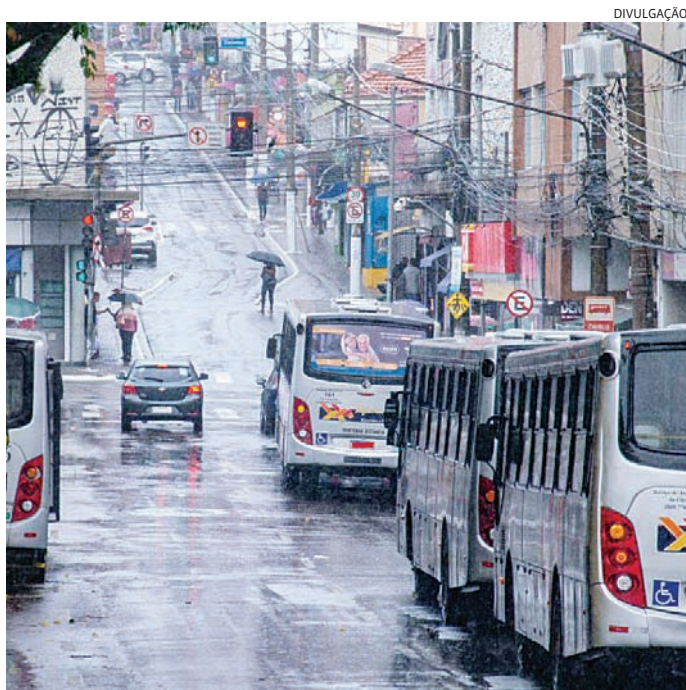

A chuva também é aguardada para lavar as vias da cidade

VARA DA FAZENDA PÚBLICA DA COMARCA DE JUNDIAÍ - SP
Edital para Conhecimento de Terceiros. Prazo 10 dias. Cumprimento de Sentença nº 0006855-04.2024.8.26.0309 em apenso aos autos de nº 1021825.70.2016.8.26.0309. O Dr. José Gomes Jardim Neto, Juiz de Direito da Vara da Fazenda Pública da Comarca de Jundiaí/SP, faz saber que por parte de Marcos Gara e Outros é movida Ação de Cumprimento de Sentença - Serviço de Passagem em favor de Matia Gabriela Trancosini S/A, objetivando o cumprimento da sentença de constituição de servidão administrativa do bem devidamente registrado no 1º Cartório de Registro de Imóveis de Jundiaí nas Matrículas de nºs 28.144 e 51.873 a seguir descrita (fova de LITBRA-JUN-0036-00, referente à LIT TRATRA-BATEIAS, S000A). Fava de terras medindo 0,8197 ha (oitenta e um ares e noventa e sete centésimos), possuindo os seguintes limites e confrontações: "Inicia-se a descrição deste perímetro no vértice 1, com coordenadas E=299.792,28m e N=7.441.792,01m, confrontando com a propriedade de SOTOL SOCIEDADE INDUSTRIAL TÉCNICA DE ÓLEOS LTDA, deste segue com os seguintes azimutes e distâncias: 273°08'35" e 58,27, até o ponto 2, coordenadas E=299.711,09m e N=7.441.795,20m; 245°02'53" e 75,39m, até o ponto 3, coordenadas E=299.642,74m e N=7.441.763,40m, confrontando com JOANA MARIA RODIER, deste segue com azimute de 261°08'38", por uma distância de 11,41m, até o ponto 4, coordenadas E=299.631,46m e N=7.441.761,64m, confrontando com ESTRADA MUNICIPAL, deste segue com os seguintes azimutes e distâncias: 4°01'32" e 51,55m, até o ponto 5, coordenadas E=299.635,08m e N=7.441.813,06m; 332°29'04" e 2,97m, até o ponto 6, coordenadas E=299.633,71 e N=7.441.815,69m; 332°29'04" e 8,79m, até o ponto 7, coordenadas E=299.629,65m e N=7.441.49m, confrontando com SOTOL SOCIEDADE INDUSTRIAL TÉCNICA DE ÓLEOS LTDA, deste segue com os seguintes azimutes e distâncias: 65°02'53" e 76,92m, até o ponto 8, coordenadas E=299.699,39m e N=7.441.855,94m; 93°08'35" e 56,24m, até o ponto 9, coordenadas E=299.755,55m e N=7.441.852,25m, confrontando com RODOVIA ANHANGUEIRA, deste segue com os seguintes azimutes e distâncias: 167°17'15" e 0,38m, até o ponto 10, coordenadas E=299.755,53m e N=7.441.852,48m, deste segue com azimute de 167°17'15", por uma distância de 61,99m, até o ponto 1. onde teve início essa descrição, declarada de utilidade pública pelo parágrafo 1º do Decreto Lei nº 3.365/41, alterado pela Lei nº 2.786/56 e Resolução Autárquica nº 5.200, de 09 de junho de 2015, publicado no Diário Oficial da União no dia 18 de junho de 2015, para fins de servidão administrativa. E para que as partes escorpidas, possam levantar no íntegra os valores depositados nos autos de nº 102185-70.2016.8.26.0309 (do saldo remanescente) e nos autos de nº 0006855-04.2024.8.26.0309 a título de indenização, e ninguém possa alegar ignorância, é expedido o presente edital, com prazo de 10 dias, nos termos e para os fins do art. 34 do Decreto-Lei nº 3365/41. Será o presente edital afixado e publicado na forma da lei. Jundiaí, 08/10/2024.

POLÍCIA

POLICIA@JJ.COM.BR

FREADA BRUSCA O acidente aconteceu na manhã de ontem (8), na alça de acesso da marginal para a rodovia Anhanguera, no km 60

Acidente com dois ônibus deixa 13 vítimas em Jundiaí

FÁBIO ESTEVAM
festavam@jj.com.br

Pelo menos 13 pessoas ficaram feridas em um acidente envolvendo dois ônibus, na região do Retiro, em Jundiaí, na manhã desta terça-feira (8).

Segundo apurou a reportagem, os dois veículos estavam na marginal entre a rua do Retiro e o supermercado Carrefour, prestes a saírem pela alça de acesso para o km 60 da rodovia Anhanguera.

Neste momento um dos veículos teria freado bruscamente, sendo atingido pelo motorista que vinha logo atrás.

Todas as vítimas são pacientes leves e foram atendidas por socorristas.

O caso foi atendido pelo policiamento de área (11º Batalhão).



Um dos ônibus freou bruscamente e o outro atingiu sua traseira



Não houve registro de vítimas em estado grave

ITATIBA

Bandido 'preso' em regime aberto comete crime e vai para a cadeia

Um criminoso de carreira, com passagens por homicídio e roubos, foi preso por guardas municipais, por tráfico de drogas, em Itatiba. Consulta aos seus dados pessoais apontou que ele ainda compre condenação, porém em regime aberto, e que portanto não poderia cometer delitos, sob pena de voltar à prisão e perder o regime aberto.

Os guardas Almeida e Simplicio faziam patrulhamento, quando perceberam um homem entregando drogas a uma mulher em uma biqueira. Eles fo-

ram abordados e, em revista pessoal, ambos carregavam drogas - ele, com maior quantidade, confessou estar traficando.

Em consulta aos seus dados pessoais, os guardas descobriram que ele é criminoso condenado, com passagens criminais por crimes graves, e que ainda cumpre pena, em regime aberto.

Com a prisão em flagrante pelo tráfico, ele vai para a cadeia (vai responder pelo tráfico) e agora terá de cumprir o restante de sua pena, no regime fechado.



O bandido vinha cumprindo parte de sua pena em regime aberto

DE VOLTA PRA 'CASA'



Os GMs conseguiram alcançar e prender o bandido

Ladrão liberado para 'saidinha' em 2023 é capturado pela GM

Um ladrão de banco, foragido da cadeia desde setembro de 2023, quando deixou o presídio de 'saidinha' e não retornou mais, foi capturado por guardas municipais, no bairro San Francisco, em Itatiba. A captura ocorreu durante ocorrência de tráfico de drogas, crime pelo qual ele agora também vai responder. Além do tráfico, ele ainda vai acumular em sua ficha, uma acusação de corrupção, por ter oferecido dinheiro aos GMs, para não ser preso.

Os guardas Rilson e Ferreira faziam patrulhamento pela rua Plácido Panachi, quando avistaram um homem em atitude suspeita em um ponto de tráfico de drogas.

Ao avistar a viatura, ele correu, mas foi alcançado e detido. Com ele foram apreendidas dezenas de porções de drogas diversas.

Para piorar ainda mais sua situação, o criminoso ainda tentou corromper os agentes para que não o prendessem.

Com a detenção sacramentada, os guardas consultaram os dados pessoais do homem, que acusou que ele estava foragido do sistema prisional, onde cumpria pena por assalto a banco/agência lotérica.

O bandido foi conduzido ao Plantão Policial, onde foi formalmente capturado, e também indiciado por tráfico e corrupção ativa.

EM SÃO PAULO

Foragido por estupro há 7 anos é preso durante ação da PM

Um criminoso, de 48 anos, procurado por estupro de vulnerável, foi preso pela Polícia Militar no Tremembé, zona norte de São Paulo, nesta terça-feira (8). O suspeito estava foragido desde 2017 e, conforme o Tribunal de Justiça, foi condenado a 20 anos de prisão em regime fechado.

Policiais do 7º Batalhão de Ações Especiais de Polícia (Baep) receberam in-

formações de que um procurado pela Justiça estaria frequentando um bar na região. As equipes passaram a monitorar o suspeito, até que o abordaram em frente a uma casa, na mesma região.

Os militares confirmaram que ele estava foragido após consulta no sistema de inteligência da corporação.

O caso está sendo apresentado no 13º Distrito Policial, da Casa Verde.



O estupro vinha cumprindo parte de sua pena em regime aberto

NECROLOGIA

MARIA DAILY HORÁCIO MARUCCI, 87 anos, viúva. Sepultada em Pirassununga.
ARLINDA FERREIRA DE SOUSA, 88 anos, viúva. Sepultada no Piauí.
MAURO RIZZETTO, 89 anos, solteiro. Cremado em Itatiba.
IVANETE APARECIDA JESUS, 60

anos, divorciada. Sepultada no Cemitério Nossa Sra do Montenegro.
MOACYR FORNAZIERI, 91 anos, viúvo. Sepultado no Cemitério Nossa Senhora do Montenegro.
O Velório Municipal informou sobre 5 óbitos, autorizado pelas famílias.

UTILIDADE PÚBLICA - LOTERIAS

> LOTOMANIA: 2683 DATA: 07/10/24	> DEU NO POSTE DATA: 08/10/24
02 04 19 25 26 48 60 62 64 71 33 34 39 42 45 81 85 88 92 95	> PT 1º 6 5 3 4 2º 5 8 6 2 3º 5 6 1 0 4º 3 8 4 3 5º 3 5 1 6 6º 5 3 6 5 7º 3 0 2
> DUPLA SENA: 2724 DATA: 07/10/24	> PTN
1º SORTEIO: 02 06 39 40 41 42 2º SORTEIO: 01 10 21 28 35 41	
> MEGASENA: 2783 DATA: 05/10/24	> QUINA: DATA: 07/10/24
07 30 38 39 43 54	02 19 23 33 34 6552
> LOTOFACIL: DATA: 07/10/24	> TELESENA: DE PRIMAVERA
02 03 05 07 08 10 11 13 3214 15 18 19 22 23 24 25	SORTEIO: 5º SORTEIO - 06/10/24 23 26 30 39 45 51

ESCANEE O QR CODE PARA SER DIRECIONADO AO APP

UM NOVO CONCEITO EM DESENVOLVIMENTO DE APLICATIVOS

CULTURA & THÉO

Quarta-feira, 9 de Outubro de 2024

CULTURA@JJ.COM.BR

A EMPREGADA

Sydney Sweeney e Amanda Seyfried estelam suspense

A Lionsgate fechou o elenco principal do suspense que adapta A Empregada. O longa será estrelado por Sydney Sweeney e Amanda Seyfried.



DIVULGAÇÃO

SUCESSO NOS CINEMAS É Assim Que Acaba ganha data na Max

O drama É Assim Que Acaba, estrelado por Blake Lively e Justin Baldoni (que também assina a direção) estreia em 11 de outubro.



DIVULGAÇÃO

DIA DAS CRIANÇAS Músicos fazem pocket show para comemorar a data

Paineiras Shopping apresenta Beatles For Kids

DA REDAÇÃO grupo.editores@jj.com.br

No próximo sábado, dia 12, às 16h, o Paineiras Shopping será palco para uma atração especial. O show Beatles for Kids, em formato de "Pocket Show", com versões dos maiores sucessos da banda inglesa mais aclamada de todos os tempos.

Com um repertório extremamente dançante, os músicos convidam a criançada a interagir por meio de instrumentos musicais e acessórios, que ficam em poder de quem participou. Os adultos, inevitavelmente, são envolvidos nas brincadeiras, transformando o palco em uma grande diversão para todas as idades. A entrada é gratuita.

mandando o palco em uma grande diversão para todas as idades. A entrada é gratuita.

"É um show com formato exclusivo devido à complexidade de produção. O formato infantil foi criado por nós em 2012, ao perceber o grande número de crianças presentes nas nossas plateias. Os pequenos efetivamente entendem do assunto", conta Jean Carlo Szevilovski, criador do grupo e intérprete de John Lennon.

A ele, se junta neste formato "Pocket" o músico Daniel Pascale que interpreta Paul McCartney, devidamente caracterizados e com instrumentos originais e interpretações musicais fidedignas.

Jean Carlo conta ainda que tudo deve ser muito bem calculado e planejado para que pequenos e adultos se divertam. "A ideia é a de alternar grupos de participantes a frente do palco, para que todos tenham oportunidade, e no final, uma apoteose musical", completa. Não pode faltar Hey Jude no final.

Sucessos como I Want to Hold Your Hand, Help, All My Loving e Something são alguns dos hits interpretados pelos dois músicos paulistas que formam a The Beatles Memory. Eles estão na estrada profissionalmente desde 1990 e foram pioneiros ao utilizar figurinos,



DIVULGAÇÃO

Criançada é convidada a interagir por meio de instrumentos musicais

instrumentos, maquiagem e interpretação musical e corporal idênticos aos da banda inglesa. Já são mais de 3.500 shows contabilizados na carreira da banda The Beatles Memory, que nesta data se apresentará como "Pocket Show".

Para Teresa Staeheli, gerente de marketing do Paineiras Shopping, é de extrema importância proporcionar aos visitantes do shopping eventos tão especiais. "Trazer este espetáculo para comemorar uma data que re-

úne toda a família faz parte do nosso compromisso com os nossos clientes e com a comunidade do entorno do empreendimento. Queremos proporcionar cada vez mais experiências únicas que possam ser aproveitadas por toda a família", afirma Teresa.

HORÓSCOPO

ÁRIES
É fundamental haver entendimento, e por mais árduo que seja o processo para chegar lá, vale a pena investir recursos objetivos e subjetivos nesse sentido. Quando as pessoas se entendem, muito mais pode ser feito.

TOURO
Prevalecendo o espírito prático sobre os impulsos entusiastas que mandam você atropelar o bom senso, tudo dará bastante certo. Porém, dizer isso é uma coisa, outra diferente é se ater a essa realidade e se conter.

GÊMEOS
Com carinho, cordialidade e elegância você se abrirá passagem no meio da densa nuvem de lamúrias que contrasta com sua disposição. É fácil se deixar consumir pela voragem de queixas, difícil é preservar o bom humor.

CÂNCER
Quando uma boa sensação tomar conta de sua alma, procure desfrutar do momento sem precisar que tudo passe pelo crivo da lógica, para que tenha sentido. Alegria insensata também vale, e muito. Desfrute. Ai sim!

LEÃO
Entre as palavras ditas e as sensações que essas provocam há uma enorme discrepância, que precisa ser resolvida por você, elaborando suas opções e fazendo escolhas. É mais importante o que é dito ou o que é sentido?

VIRGEM
O leque de opções se ampliou, dificultando suas escolhas, porque quanto mais amplo é o cenário, mais diversificadas são as possibilidades, e a alma, como sempre, pretende desfrutar de todas, mas isso não é possível.

LIBRA
Você não deve gastar sequer um minuto com ansiedades tolas que só embaralham o jogo. Apesar de ser impossível deixar de sentir essas ansiedades, é completamente possível passar através dessas e continuar em frente.

ESCORPIÃO
Sua alma presente que agora seria o momento de colocar em marcha suas pretensões, porém, ao mesmo tempo, pela lógica do mundo, não haveria nenhum sinal nesse sentido. E agora? A que dar mais valor para tomar decisões?

SAGITÁRIO
Há horas em que fica estranho o que acontece, e você não tem como saber ao certo se as pessoas querem seu bem, ou se desejam que você seja bucha de canhão, para depois de você se estrear elas surgirem como salvadoras.

CAPRICÓRNIO
Procure se acostumar com a ideia de que, daqui para frente, seu caminho será compartilhado com uma série de pessoas que irão se tornando a cada dia mais e mais próximas e familiares. É a força do grupo chegando.

AQUÁRIO
Aquilou que possa ser passado para a prática o mais rapidamente possível é o que há de ser considerado prioritário nesta parte do caminho. Isso evitará que você fique viajando longe e perdendo tempo precioso.

PEIXES
Aquilou que excitar você na imaginação há de encontrar uma forma de tentar a realização, porque não há nada mais congestionante para a alma do que ficar imaginando mundos e fundos sem nunca se atrever a realizar.

PALAVRAS CRUZADAS DIRETAS

www.coquetel.com.br © Revistas COQUETEL

Recomendação médica no tratamento de tumores malignos	São distribuídos por pesquisadores aos grupos-alvo		Instrumento musical de cordas	Prêmio de José Saramago, Pablo Neruda e Toni Morrison	Carretel adaptado a varas de pescar (pt.)
Possível efeito da carência de vitamina D	Armação de óculos			Telefone (abrev.)	
					Causar forte desconforto físico
Item de decoração criticado por acumular poeira e fungos	Quantia disponível na conta bancária				Debaixo de Carneiro, em inglês
A 1ª nota musical	Conceito de organização social subjacente à doutrina marxista		Feito de cobre		Obter, em inglês
Romance de Jorge Amado			Ação imprópria para o Jedi (Cin.)		O único alimento que não se deteriora
(?) de linha: o modelo mais avançado de um veículo	(?) fiscal: serve de garantia para troca de mercadorias				Metal usado no fabrico de telas LCD
Parte traseira de navio	Alain Delon, ator		A refeição pouco calórica		
Nascido no mesmo Estado do tenista Gustavo Kuerten	Presentemente		Com exceção de		Capital do Marrocos
Sem méritos (fem.)	(?) Parker, cineasta			Tecido macio	Pecado capital
			Flutuar, em inglês		
Divisões da piscina olímpica	Primeira e última letras do alfabeto	"(?) Save the King", hino britânico		Logaritmo Decimal (símbolo)	Perversa
Condição do grupo teatral mamembembe				Museu carioca inaugurado em 2013	
Região do sudeste de Minas Gerais					

BANCO 3/gt — god — ram. /4/eril. 5/fliozt — indio. 11

SEUS PASSATEMPOS PREFERIDOS SEM SAIR DE CASA

Logo, Sudoku, Cac, Cripto

#FaçaCoquetel @editoraccoquetel @ccoquetel

ASSINE AGORA! www.coquetel.com.br

Solução

V	I	W	W	O	V	N	O	Z
R	V	W	W	O	O	V	W	V
N	B	L	O	G	L	S		
I	V	O	T	E	S	V	I	V
V	H	I	V	R	O	A	I	
E	S	N	E	N	I	H	V	L
L	E	I	O	O	V	E	H	
L	I	L	V	O	N	T	E	
L	E	W	E	O	J	O	L	
E	O	N	V	H	E	V	I	V
L	I	H	E	H	L	I	O	I
E	L	O	L	V	S	O	O	
B	O	S	E	L	E	D	H	V
O	W	S	I	L	I	N	D	V
N								

ANIVERSARIANTES

Erelinda de Oliveira Santos e Maria Benedita de Assis Barbati

ESPORTES

Quarta-feira, 9 de Outubro de 2024

ESPORTES@JJ.COM.BR

SUL-AMERICANA

Estádio do Cerro Porteño será palco da final

O Estádio General Pablo Rojas, em Assunção (Paraguai), será o palco da decisão do torneio continental no dia 23 de novembro.

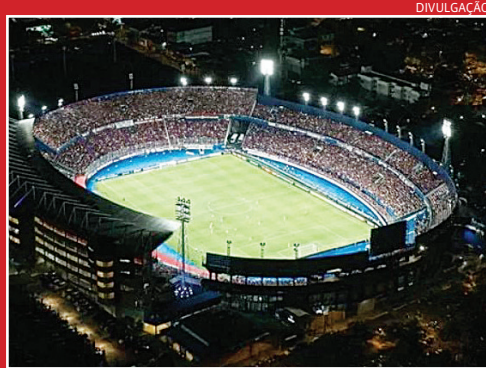

APOSENTADORIA

Iniesta, ex-Barcelona, pendura as chuteiras aos 40 anos

Andrés Iniesta anunciou sua aposentadoria do futebol aos 40 anos. Sua carreira foi marcada pelos 16 anos que defendeu o Barcelona.



MEMÓRIAS Um clássico municipal entre Paulista e Corinthians Jundiaieense pelo Campeonato do Interior foi marcado por brigas dentro e fora de campo

Jogo mais polêmico do Paulista aconteceu há quase 100 anos

LUANA NASCIBENE
lnascibene@jj.com.br

Um dos jogos mais polêmicos da história do Paulista aconteceu há 94 anos e foi um clássico municipal válido pelo Campeonato do Interior de 1930, da 6ª Região da Associação Paulista de Esportes Atlético (Apea), e que equivaleu ao Campeonato Jundiaieense daquele ano.

O campeonato era composto por clubes do município e, na edição daquele ano, as equipes que jogaram foram: Ipiranga (da Vila Arens), Corinthians Jundiaieense (também da Vila Arens), São João (da Ponte São João), Palestra Itália (da Colônia) e o Paulista (do Centro). E foi em um clássico entre Galo e Corinthians que a competição ficou marcada por uma das maiores polêmicas do futebol jundiaieense.

CONFUSÃO

No dia 21 de setembro de 1930, a partida entre Corinthians Jundiaieense e Paulista, no estádio da avenida Luiz Rosa, não foi considerada válida na pontuação, visto que o jogo não terminou. Quan-



Estádio da Vila Leme, casa do Paulista Futebol Clube entre os anos de 1913 e 1956

do o placar apontava um empate por 2 a 2, os jogadores do Paulista se revoltaram com a marcação de uma falta a favor do Corinthians e o duelo foi paralisado por tentativa de agressão do goleiro do Galo contra o árbitro. Os diretores dos dois times entraram em campo e também houve confusão na torcida.

O time do Paulista se recusou a ficar em campo e o árbitro, Natal Guerra, precisou ser substituído para

continuação da partida. No segundo tempo, foi a vez dos jogadores corinthianos se rebelarem contra a marcação de um pênalti a favor do Paulista. Os atletas do Alvinegro também se retiraram de campo e houve mais confusão entre as torcidas, até que o representante da associação decidiu encerrar a partida.

Após julgamento de todo o ocorrido, baseado no relatório do árbitro, a Apea decidiu

pela continuação dos 32 minutos restantes em outra data, porém, em caráter amistoso. O jogo foi remarcado para novembro e o resultado daquele jogo, também de empate, foi considerado o oficial, mas a pontuação não foi válida para o torneio.

Apesar de confusões comuns na época, esse jogo é considerado um dos mais polêmicos do Paulista, levando muito em conta o

peso da rivalidade entre os dois clubes e a importância da competição para a cidade.

Além das confusões neste jogo, o campeonato de 1930 também ficou marcado por outras "tretas". No dia 30 de novembro, na partida entre Paulista e Ipiranga, o jogador Napa entrou violentamente numa disputa, agredindo o goleiro do Galo, Zé Dica. Dirigentes dos clubes e da Associação mais uma vez entraram em campo, desta vez apaziguando a situação, dando continuidade à partida.

Em 11 de janeiro de 1931, foi registrada uma situação mais cômica: no jogo entre Ipiranga e Corinthians Jundiaieense, a Apea multou os dois clubes por não terem apresentado uma bola, que precisou ser emprestada pelo Paulista para realização do jogo.

CAMPEÃO

Apesar das confusões dentro e fora de campo, o campeonato carregava muita importância e era repleto de rivalidade. O grande campeão do Interior da região de Jundiaí foi o Paulista, que conquistou o título de for-

ma invicta e com antecedência após vencer o Corinthians Jundiaieense no dia 28 de dezembro por 6 a 3, restando ainda quatro partidas em disputa no campeonato, porém, não podendo mais ser alcançado pelos outros concorrentes. A escalação do Paulista naquela partida foi: Zé Dica; Villela e Fregola; Bento, Malvasi e França; Batata, Russinho, Nico, Camargo e Luna. O treinador foi Attílio Bragantini, o popular Tatu, bicampeão do Interior de 1919 e 1921 como jogador do Tricolor.

Com o título do campeonato da 6ª região, o Paulista ganhou o direito de representar a cidade nas fases posteriores do Campeonato do Interior, contra adversários de outras cidades e que só viria a ser disputada a partir de junho de 1931. Nas quartas de final, o Paulista eliminou a Ponte Preta de Campinas, na semifinal passou pelo Elvira de Jacaré, mas acabou derrotado pelo Amparo na grande final, tornando-se vice-campeão do Interior de 1930.

As informações são do escritor, pesquisador e Diretor de Patrimônio do Paulista, Ivan

LUTO

Jogador de 22 anos campeão da Série A4 é assassinado

O jogador Ricardo Emanuel Alcântara Paiva, mais conhecido como Ricardinho, foi assassinado a tiros na noite de ontem (7), em Belém, no Pará. O atleta de 22 anos pertencia ao Remo, mas estava emprestado ao Rio Branco de Americana, onde foi campeão da 4ª Divisão do Campeonato Paulista neste ano.

Além de Ricardinho, outros dois homens também foram vítimas do homicídio. De acordo com relatos divulgados, eles estavam sentados em uma calçada quando um carro passou e uma pessoa disparou os tiros. O caso está sendo investigado pela Polícia Civil de Belém.

Nas redes sociais, o Rio Branco lamentou a morte do atleta. "O Rio Branco Esporte Clube lamenta, com pesar, o falecimento do jogador Ricardo Emanuel Alcântara Paiva nesta segunda-feira (7). O atleta fez parte do elenco que se sagrou campeão paulista da Serie A-4 com o Tigre. O clube se solidariza com a família e amigos neste momento de luto. Descanse em paz, Ricardinho".



O atleta fez parte do elenco que se sagrou campeão paulista da A4

O Remo também se pronunciou. "É com muita dor que todos no Clube do Remo lamentam profundamente a perda trágica do atleta Ricardinho, de 22 anos. Ricardinho era cria da base do Remo e estreou

como profissional em janeiro de 2023. Sua partida deixa um vazio nos corações de todos que o conheceram e admiraram seu talento no campo. Que Deus conforte o coração da sua família e amigos neste momento".

SÓCIO TORCEDOR

Investigações apontam desvio de ingressos no Corinthians

As Comissões de Justiça e Marketing do Conselho Deliberativo (CD) do Corinthians apresentaram um relatório que aponta um desvio nas vendas de ingressos do Fiel Torcedor para membros do clube social.

Segundo o relatório, 1 em cada 3 ingressos vendidos pelo Fiel Torcedor, atendendo ao benefício para associados na prioridade de compra, vão para não sócios ou pessoas inadimplentes. A média foi de 1.600 ingressos vendidos nesta "pré-venda" nas últimas partidas realizadas na Neo Química Arena. Os ingressos da arena são administrados pela empresa One Fan.

Do total, 28% não são sócios do clube e outros 4% estão inadimplentes. Ou seja, 32% dos compradores não estão aptos ao benefício. Os números foram apresentados em reunião do CD, na noite da última segunda-feira (7).

Ainda de acordo com o documento, a API do site Fiel Torcedor foi desativada para essa primeira leva de bilhetes a pedido da diretoria. Atualmente, a liberação



A investigação vai analisar se os torcedores estão sendo prejudicados

da venda é feita de forma manual. A Interface de Programação de Aplicativos, a API, é um sistema que identifica os CPFs dos compradores e autoriza o acesso.

Após a reunião, Rubens Gomes, o Rubão, ex-diretor de futebol do Corinthians, criticou a gestão mais uma vez, mas optou por não comentar os assuntos debatidos. Todos os conselheiros precisaram assinar um termo de confidencialidade a pedido do presidente

do CD, Romeu Tuma Jr. "Tudo o que eu falei está acontecendo. Essa administração é um escárnio", disse Rubão, ao UOL.

Em contato com a reportagem, o Corinthians disse que não vai se manifestar. Porém, confirmou que a reunião foi suspensa de acordo com o artigo 85 do estatuto, e uma nova será convocada em breve. A ata foi invertida para temas importantes serem abordados primeiro.

(FolhaPress)