

## NO EXPRESSA

### Festa Nordestina de Jundiáí chega à 4ª edição

Jundiáí recebe entre os dias 1º e 3 de maio, a partir das 14h, 4ª edição da Festa Nordestina, com a realização simultânea do Festival do Morango e Pistache unindo música e gastronomia. **Cultura & Théo 7**



Divulgação

## LIBERTADORES

### Corinthians recebe Peñarol em Itaquera

Timão joga na Neo Química Arena pela terceira rodada da Libertadores e tenta manter os 100% no grupo diante do Peñarol. **Esportes 8**



Rodrigo Coca/Corinthians

Acesse o Portal JJ (jj.com.br) e ouça a Rádio Difusora 810 AM

# Com audiência cancelada, loteamento às margens da Serra causa polêmica



Divulgação

Loteamento terá 411 lotes, entre a Serra do Japi e rodovia Dom Gabriel

O Conselho Estadual do Meio Ambiente (Consema) marcou uma audiência pública em Jundiáí para o dia 6 de maio para discutir mais um projeto polêmico de loteamento em área de conservação, às margens da Serra do Japi, no bairro Medeiros. Sem aviso

prévio, a audiência foi desmarcada ontem (29), porém a possibilidade de mais um loteamento com 411 lotes entre a rodovia Dom Gabriel Paulino Couto e a Serra do Japi tem deixado preocupados os vereadores jundiáíenses e a administração municipal. **Política 3**

## DIA DAS MÃES

### Sincomercio divulga horário especial do comércio

O Sindicato do Comércio Varejista de Jundiáí e Região divulgou o horário especial de funcionamento do comércio para o Dia das Mães. O objetivo é ampliar o atendimento para propiciar que as pessoas tenham acesso ao co-

mércio, caso tenham deixado para última hora a compra do presente, além de fomentar a economia local. Na quinta (7) e sexta (8) deve atender até as 22h; e no sábado (9) das 9h às 18h.

**Cidades 4**

## ROUBOS E FURTOS

### Farmácias instalam barras de aço para evitar furtos de 'canetinhas'

Desde que as famosas canetas emagrecedoras chegaram ao mercado prometendo 'milagres' no processo de emagrecimento, muitas pessoas têm se interessado pelo produto, inclusive os receptores que viram no produto uma fonte de renda. Com valor que pode chegar a R\$ 1,5 mil, as

canetas têm sido alvo de furtos nas farmácias. Apesar de não haver números oficiais quanto ao número de ocorrências desta natureza, em Jundiáí os estabelecimentos têm instalado barras de aço na calçada para evitar que os bandidos arrombem as portas com seus veículos. **Cidades 4**



Divulgação

Bandidos estão interessados nas canetinhas emagrecedoras comercializadas

## ÍNDICE

8 PÁGINAS

Opinião | Política | Cidades | Polícia  
Modulinho | Cultura | Esportes

## TEMPO

SOL ENTRE NUVEIS

Mínima 18° Máxima 28°

RODÍZIO NA CAPITAL

Placas 7 e 8



Divulgação

Comércio tem horário estendido para o Dia das Mães

## VÍTIMAS JOVENS

### Professor de jiu-jitsu de Jundiáí é preso suspeito de estupro

Um professor de Jiu-Jitsu de Jundiáí, dono de uma academia na cidade e que é policial civil no estado do Amazonas - onde é instrutor de artes marciais para forças de segurança -, foi preso naquele estado, na noite des-

ta terça-feira (28), ao se entregar depois de saber que estava sendo procurado pela Polícia Civil de São Paulo, para cumprimento de mandado de prisão provisória por estupro de vulnerável. A investigação contra ele está sendo

feita pela 8ª Delegacia de Defesa da Mulher (DDM) da capital, onde foi feita a primeira denúncia, de uma adolescente de 17 anos, que alegou ter sido abusada por ele durante uma viagem para competição no exterior. **Polícia 6**



Divulgação

Polícia segue com a investigação para identificação de outras possíveis vítimas

## ITATIBA

### GM descobre 'casa da droga' próxima à escola

Guardas da Ronda Ostensiva Municipal (Romu) descobriram, na manhã desta quarta-feira (29), uma casa utilizada por traficantes para armazenamento, fracionamento e

distribuição de drogas em Itatiba. O imóvel fica nas proximidades de uma escola de ensino fundamental. Um homem e uma mulher foram presos em flagrante. **Polícia 6**

## ARTIGOS

# No colo da mãe

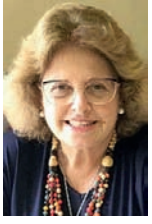

**MARIA CRISTINA CASTILHO DE ANDRADE**

Fomos a Aparecida – Rosemary Ormense, Adriana Valente e eu – na semana passada. Cada uma com sua história, seus sonhos, seus desencantos e encantos. Passamos algumas horas com o coração em Deus, embaladas no colo da mãe. Que viagem abençoada. Amo estar lá.

Pela primeira vez, visitamos o museu, a cúpula e o mirante.

No Museu, chamou-me a atenção o número de imagens diferenciadas de Sant'Ana com Nossa Senhora menina. Lembrei-me muito de nossa mãe que era bastante devota de Sant'Ana. Dizia que aquilo que a mãe pede, a filha atende. Pela quantia de imagens a respeito, creio que era uma devoção forte no século passado ou talvez daquela região. Mãe era de 1924.

Em um dos painéis com explicação sobre a pintura do interior do Santuário, a abertura com uma frase célebre do escritor, filósofo e jornalista Dostoiévski (1821-1881): “A Beleza Salvará o Mundo”. E a explicação logo em seguida: “A Cúpula Central é a coroação do Espaço Sagrado. É a celebração da Vida que pulsa na beleza e no brilho da luz! Entre o predomínio do

dourado e os destaques coloridos dos pássaros e das folhas da grande Árvore, encontramos também a cor branca, onde podemos repousar o olhar e contemplar em paz a alegria que se configura. É o Céu, é o Alto, é o Paraíso onde Deus eternamente brilha. Nos galhos da Árvore procuramos abrigo. Na Igreja procuramos acolhimento e introspecção. Somos os pássaros, somos os peregrinos em busca de luz. E somos também a Igreja, onde dentro de nós reluz a centelha divina”.

Na Nave Norte, sobre a

## Dizia que aquilo que a mãe pede, a filha atende

Porta Santa, há um painel em azulejos cujo centro é o Cristo que se apresenta ladoado por 71 mulheres que se destacaram na vida da Igreja, desde Maria Madalena, Joana d'Arc, Teresa d'Ávila até a Irmã Doroty Stang.

Para Cláudio Pastro (1948-2016), responsável pela concepção artística do revestimento da Basílica Nacional de Aparecida, a imagem é o lugar da manifestação do Mistério, onde a essencialidade se traduz em unidade e harmonia. Para ele, a imagem é o lugar da presença do invisível, é através dela que o Sagrado se revela.

No painel sudeste, o

Anjo tem características caboclas, mestiça, como é a maioria do povo brasileiro; com chapéu de palha e um berrante, traz o ‘sofhar’ (trombeta feita de chifre de boi). A região sul é representada por meio do bioma da Mata Atlântica e do Pampa. Apresenta espécies vegetais significativas da flora da região, como a araucária e manacá-da-serra. E da fauna encontramos imagens de jacutingas, grou-coroadado, entre outras aves.

No painel nordeste, o Anjo possui características de nossas matrizes europeias.

No painel Noroeste o Anjo tem características negras, referenciando a matriz africana que constitui nossa nação. É o Anjo do dom da Alegria e tem nas mãos um pandeiro. Impossível comentar as maravilhas todas. Mais do que ver é a experiência da fé que jorra dentro de nós.

Uma experiência única estar na Basílica com pinturas que dialogam sobre humanidade e a história da salvação.

É a Mãe carinhosa que recebe os filhos todos seus e nos ensina a dizer Sim ao Amor.

“Ave-Maria, cheia de graça, o Senhor está contigo! Bendita és tu entre as mulheres e bendito é o fruto do vosso ventre Jesus!”

Cubra-nos com seu manto de coragem, salvação e vida nova!

**MARIA CRISTINA CASTILHO DE ANDRADE** é Professora e cronista

# A Serra corre perigo



**JOSÉ RENATO NALINI**

Recebi, pelas redes sociais, um pedido de socorro para a Serra do Japi. Não posso me recusar a atender. Tenho falado continuamente sobre ela. Sou testemunha da luta por seu tombamento, sempre enalteci o heroísmo de Aziz Ab'Saber (1924-2012), o maior geógrafo brasileiro, que alertou a cidadania sobre o valor de nosso maior patrimônio.

Profundo conhecedor das questões ambientais e estudioso dos impactos que nossa atividade provoca nesta frágil natureza, convenceu o Poder Público a “tombar” a Serra do Japi. Há poucos dias, exatamente a 8 de março, comemorou-se o marco de 43 anos do tombamento pelo Conselho de Defesa do Patrimônio Histórico, Artístico, Arqueológico e Turístico do Estado de São Paulo – Condephaat.

A data foi celebrada com o evento “Café com Ação e Inovação”, com abordagem sobre o monitoramento tecnológico da Serra e a atuação das brigadas voluntárias, com vistas à adoção das melhores estratégias de preservação e prevenção de riscos desse tesouro.

O pedido de socorro diz que a proibição de novas construções no sopé da Serra termina em 2026. Se isso vier a ocorrer, a volúpia da construção civil que “vende”

a Serra para atrair compradores, mas ao mesmo tempo atua para a sua destruição, vai nadar de braçada.

Isso significa mais desmatamento, elevação da temperatura, piora de um trânsito que já parece insuportável e, o que é muito mais grave, gera um risco imenso para a água, que é o insumo imprescindível para garantir a vida.

Por que ocorreu o tombamento da Serra do Japi?

Porque esse conjunto de Mata Atlântica, último remanescente do que um dia já foi o Estado de São Paulo, está sobre uma base de quartzo. Se for eliminada a vegeta-

## Existe um PL 1183/2026, destinado a garantir mais dez anos de proteção à Serra do Japi

ção e a rasa camada de terra que a abriga, o resultado será um deserto árido, inóspito e de elevada temperatura.

A Serra do Japi é o mais valioso bem que uma cidade como Jundiá pode ostentar. Garante um microclima favorável. Enfeita o nosso skyline, é referência para o último trecho das rodovias Anhanguera, Bandeirantes e Estrada Velha, até chegar à grande conurbação que praticamente destruiu toda a sua cobertura vegetal e hoje é a maior cidade do Brasil.

Quero crer que a gestão municipal, que celebrou os 43 anos do tombamento, esteja atenta à questão e não permita que se abra essa por-

teira para a devastação, porta de entrada à implementação de um indesejável deserto.

Diz a mensagem que existe um PL 1183/2026, destinado a garantir mais dez anos de proteção. Que ele seja aprovado, portanto. É urgente preservar nossa mais icônica parcela de mata nativa, tudo o mais já foi detonado, para erguer uma cidade pavimentada, que mais serve ao automóvel do que às pessoas.

O poder da cidadania é incontestável. Lembro-me da tentativa de converter uma área da Tóca em zona urbana, para receber um conjunto habitacional e do movimento que meus amigos alunos fizeram junto ao então Prefeito Miguel Haddad, que agiu corretamente. Vetou o PL da Câmara daquela época.

Apoiar o PL 1183/2026, fazer abaixo-assinados, endereçar e-mails e WhatsApps ao Prefeito, aos Vereadores, motivar a população a se manifestar, tudo é válido quando o que está em jogo é proteger a população. Principalmente os que ainda não nasceram, e pelos quais somos responsáveis por força do disposto no artigo 225 da Constituição da República.

Não deixemos destruir a única dádiva que nos permite distinguir das cidades cor-de-cinza que se transformaram em lugares impróprios, insalubres, desprovidos de verde e nocivos à saúde humana. Unamo-nos e ajamos.

**JOSÉ RENATO NALINI** é Reitor da UNIREGISTRAL, docente da Pós-graduação da UNINOVE e Secretário Executivo das Mudanças Climáticas de São Paulo.

# Volte para si



**ANA PAULA PASSOS**

Quanto de nós ainda existe, de fato, em nós mesmos?

Pode parecer uma pergunta estranha à primeira vista, mas ela revela algo profundo: quando foi a última vez que você tomou uma decisão sem qualquer tipo de interferência — seja pelo que viu, ouviu ou absorveu, até mesmo de forma inconsciente?

Todos os dias somos bombardeados não apenas por informações, mas por opiniões de todos os lados.

Ideias são lançadas o tempo inteiro e, muitas vezes, acabam se transformando em padrões a serem seguidos — ou até perseguidos.

Redes sociais, ambientes profissionais, círculos de amizade... sempre há alguém dizendo quem devemos ser, como devemos agir e até onde podemos chegar.

Há uma fábula sobre uma águia que cresceu entre galinhas. Viveu ciscando o chão, acreditando que aquele era o seu lugar. Um dia, alguém lhe disse que ela podia voar. No início, duvidou — afinal, tudo ao seu redor dizia o contrário.

Mas quando finalmente abriu as asas, descobriu que nunca foi uma galinha. Sempre foi uma águia.

Ela não precisava se tornar algo novo.

Só precisava reconhecer quem já era.

Assim também acontece conosco. Muitas vezes, acreditamos que somos o resultado do ambiente em que estamos. Nos permitimos nos tornar aquilo que esperam de nós, aquilo que repetidamente dizem ao nosso respeito.

Mas a verdade é que só existe um lugar seguro para encontrar identidade: dentro de nós.

O autoconhecimento não é um luxo emocional, é uma necessidade. Não se trata de buscarmos um conhecimento que vem de fora para nos dizer quem somos. Trata-se de olhar para dentro sem interfe-

rências, sem ruídos, sem vozes que distorcem.

Não é sobre projetar em nós expectativas, padrões ou versões criadas pelos outros.

É sobre espelhar — reconhecer com honestidade

## Ela não precisava se tornar algo novo. Só precisava reconhecer quem já era

aquilo que já existe.

Quando não sabemos quem somos, qualquer opinião nos molda. Qualquer crítica nos derruba. Qualquer elogio nos ilude. Nos tornamos instáveis, viven-

do de validação externa, correndo atrás de versões de nós mesmos que nunca nos pertencem de verdade.

Por outro lado, quando começamos a nos conhecer, algo poderoso acontece. Passamos a filtrar melhor o que ouvimos. Nem toda crítica nos atinge, nem toda expectativa nos define. Existe uma segurança silenciosa que nasce dentro de quem sabe o próprio valor. Conhecemos nossas limitações sem nos diminuirmos, mas também sabemos reconhecer nossos dons e não os escondemos.

É exatamente aí que está o ponto: você só chegará ao lugar que foi chamado para estar quando aprender a confiar naquilo que já sabe sobre si.

Existe uma força em

quem se escuta. Existe clareza em quem se conhece. Existe direção em quem não negocia sua essência para caber em ambientes ou agradar pessoas.

Talvez o maior desafio não seja descobrir novos caminhos, mas silenciar o suficiente para reconhecer aquilo que, no fundo, você já sabe: quem você é, o que carrega e o valor que possui.

Porque no final, não é sobre o que disseram a seu respeito.

É sobre o que você decidiu acreditar.

**PAULA PASSOS** é formada em pedagogia, com pós em Educação Parental, e atualmente cursando MBA em Psicologia Organizacional e Gestão de Pessoas

“Os artigos dessa página não representam a opinião desse jornal e é de inteira responsabilidade dos seus autores”

**Jornal de Jundiá**  
REGIONAL

Diretora Presidente  
SUELI N. F. MUZAIEL

Diretor Vice-Presidente  
TOBIAS MUZAIEL JR.

Editora-Chefe  
ARIADNE GATTOLINI - MTB 23649

Publicação Diária da Lauda Editora, Consultorias e Comunicações Ltda.

Fundado em 1965 por Tobias Muzaiel  
Em memória

MATRIZ - JUNDIAÍ  
Rua Barão de Jundiá, 1041 - sala 92 - Jundiá - SP - CEP 13201-012 | e-mail: comercial@jj.com.br

Departamento Comercial ..... (11) 98199-4756  
Redação ..... (11) 98157-9867  
Novas assinaturas/renovações ..... (11) 98305-0505

Atendimento ao Assinante (de 2ª a 6ª até 17h30) ..... (11) 98157-9837  
Atendimento ao Assinante (sábados e domingos até as 12h) ..... (11) 98157-9861  
Departamento Cobrança ..... (11) 98157-9839  
Serviços Gráficos ..... (11) 98157-9837

JUNDIAÍ, VÁRZEA PAULISTA, CAMPO LIMPO PAULISTA,  
LOUVEIRA E ITUPEVA

jj.com.br

JUNDIAÍ Conselho Estadual do Meio Ambiente marcou audiência para a próxima semana sobre loteamento em área de conservação da Serra do Japi

# Audiência para loteamento às margens da Serra é cancelada

ALAN CAVALIERI E ARIADNE GATTOLINI  
grupo.editores@jj.com.br

O Conselho Estadual do Meio Ambiente (Consema) marcou uma audiência pública em Jundiá para o dia 6 de maio para discutir mais um projeto polêmico de loteamento em área de conservação, às margens da Serra do Japi, no bairro Medeiros. Sem aviso prévio, a audiência foi desmarcada ontem (29), porém a possibilidade de mais um loteamento com 411 lotes entre a rodovia Dom Gabriel Paulino Couto e a Serra do Japi tem deixado preocupados os vereadores jundiáenses e a administração municipal.

O JJ teve acesso exclusivo ao estudo de impacto ambiental (EIA-RIMA) do empreendimento e chamou a atenção de que a data do mesmo é de 2021, com processo analisado pela Prefeitura de Jundiá em 2019. O loteamento é chamado de Terras de Antonio e Antonieta, com propriedade da Fundação Antonio-Antonietta Cintra Gordinho, em parceria comercial com Rodrigues e Marcondes Empreendimentos. A área comercializável é de 219,7 mil m<sup>2</sup>.

O vereador Henrique Parra Parra afirmou que a falta de explicação sobre o cancelamento gera insegurança.



Novo projeto habitacional impactaria os arredores da Serra do Japi

DIVULGAÇÃO

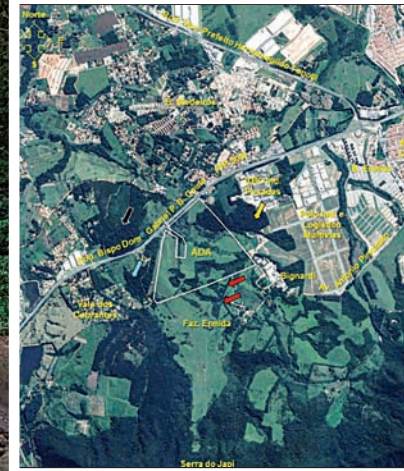

Pelo mapa, o reflexo em todo o sistema viário da Dom Gabriel

“A população não entende o motivo do cancelamento da audiência pública, que apresentaria os impactos ambientais”. Ele ressalta que se trata de um empreendimento de grande porte em uma área ambientalmente sensível, como a Serra do Japi.

Para o arquiteto e urbanista Eduardo Carlos Pereira, “a diretriz para uso imobiliário conforme a resolução de tombamento da Serra do Japi, que regulamenta também a área vizinha, aponta a possibilidade de 5 habitações e não 450”. Ele pontua que a resolução que rege o tombamento da Serra do Japi prevê a necessi-

dade de preservação da paisagem, o que precisa ser efetivado com a normatização da recuperação da mata. Segundo ele, o lugar tem uma beleza excepcional, que precisa ser valorizada. “Já ficou demonstrado que esse modelo de empreendimento provoca uma série de inconvenientes e irregularidades depois de implantado e ali é um corredor entre matas.”

A ambientalista e vice-presidente do Coletivo Japy, Letícia Maria Pereira, ressalta que, ao longo desses mais de 15 anos de tramitação, a própria qualidade ambiental da área sofreu alterações significativas em razão da expansão urbana e da fragmentação do en-

torno. “Trata-se de uma região inserida no Bioma Mata Atlântica, com vegetação nativa relevante e função importante para conectividade ecológica e recarga hídrica. Hoje, além da pressão sobre a flora, há também forte preocupação com a fauna silvestre, especialmente diante dos recorrentes riscos de atropelamento na Rodovia Dom Gabriel.”

Para o vereador Juninho Adilson, líder da bancada do Executivo na Câmara, “a atual administração herdou milhares de unidades habitacionais aprovadas pela antiga gestão, e Jundiá não suporta crescer nesse ritmo sem contrapartidas. É preciso garantir investimentos

em mobilidade, recursos hídricos e na ampliação dos serviços de saúde e educação, para não comprometer a qualidade de vida da população. No caso do ‘Terras de Antonio e Antonietta’, na região da Serra do Japi, vejo com preocupação pelo potencial impacto ambiental. Defendo que a discussão seja retomada com a participação dos jundiáenses, da Câmara, do Executivo e dos órgãos competentes, priorizando a responsabilidade com o meio ambiente.”

Moradores do bairro relatam preocupação com o crescimento habitacional acelerado nos últimos anos e os possíveis impactos sobre

a região. Lara Vitto, é estudante e mora há 18 anos na comunidade. “O que eu mais gostava no bairro era a paz e as áreas verdes, hoje enfrento trânsito no meio dia na avenida que moro. A estrutura não suporta esses novos projetos que estão por vir, sem falar na importância de preservação da nossa Serra.”

De acordo com a Secretaria de Planejamento Urbano e Meio Ambiente, o loteamento Terras de Antônio e Antonieta teve pré-aprovação municipal em 2021, mas ainda depende de análise e aprovação do Grupo de Análise e Aprovação de Projetos Habitacionais (GRAPROHAB), do Governo do Estado de São Paulo. Até o momento, o processo não registra andamento recente no âmbito municipal. Caso haja manifestação favorável do órgão estadual, o projeto retorna para nova avaliação da Prefeitura. A administração municipal reforça que propostas dessa natureza passam por análises técnicas rigorosas, que consideram impactos urbanísticos, ambientais e de mobilidade, além do cumprimento da legislação vigente.

O JJ questionou o Consema e a empresa responsável pelo loteamento, mas até o fechamento desta edição não obteve respostas.

## SABATINA NO SENADO

# Messias diz que inquéritos precisam ter ‘início, meio e fim’

O advogado-geral da União, Jorge Messias, afirmou durante sabatina na CCJ (Comissão de Constituição e Justiça) do Senado que é “totalmente contra o aborto”, mas ressaltou que a lei estabelece “hipóteses restritivas”. Também defendeu sua decisão, como AGU, de ter pedido prisões em flagrante de envolvidos nos atos golpistas do 8 de Janeiro para preservar o patrimônio público. No final da noite, sua indicação foi rejeitada pelo Senado.

Messias foi indicado ao STF pelo presidente Lula (PT) em novembro do ano

passado. Sua sabatina e a votação dos senadores, porém, foi marcada apenas para a manhã de ontem (29) na CCJ do Senado.

Na avaliação do postulante à vaga no STF (Supremo Tribunal Federal), a prática do aborto “deve ser objeto de reprimenda”. Apesar de avaliar que, “qualquer que seja a circunstância”, realizar um aborto é “uma tragédia humana”, Messias defendeu as hipóteses em que a interrupção da gravidez é prevista em lei, como em casos de estupro, risco à vida da mulher e feto com anencefalia.

Questionado sobre o fim



O advogado-geral da União, Jorge Messias, passa por sabatina do Senado

do inquérito das fake news, Jorge Messias defendeu que os processos precisam

ter “início, meio e fim e prazo razoável”. Segundo ele, “ninguém pode ser investi-

gado a vida inteira”.

“Não posso antecipar voto, mas posso antecipar princípios. A duração razoável do processo é uma garantia constitucional de todo cidadão, porque a diferença disso é o inquérito eterno. O inquérito eterno é o arbítrio. O arbítrio é o que a democracia veio coibir”, disse.

O indicado ao STF destacou ainda sua relação com o ministro da corte André Mendonça. O magistrado, que também é evangélico, fez articulação com senadores de oposição para arrefecer a resistência a Messias.

O advogado da AGU afir-

mou que Mendonça é seu “irmão de fé” e que tem orgulho do apoio do ministro, classificado por ele como “um dos melhores” integrantes da Corte.

Assim como Messias, o Mendonça enfrentou forte resistência de Alcolumbre, que presidia a CCJ em 2022 e seguiu a indicação do atual ministro por mais de 4 meses.

Atualmente presidente do Senado, Alcolumbre resiste a Messias e se tornou o principal obstáculo para o AGU chegar ao STF. O chefe do Legislativo preferia que o indicado para a Corte fosse o senador Rodrigo Pacheco (PSB-MG).

## Regularização de título

Os cartórios eleitorais do estado de São Paulo funcionarão excepcionalmente no feriado de 1º de maio, além do sábado (2) e domingo (3), das 9h às 15h, para atendimento de eleitores que precisam tirar ou regularizar o título para as Eleições 2026. O atendimento será feito por ordem de chegada. Já entre segunda-feira (4) e quarta-feira (6), último prazo para emissão, transferência ou regularização do documento, o horário será ampliado, das 9h às 17h. Após essa data, o cadastro eleitoral será fechado para organização do pleito, cujo primeiro turno está marcado para 4 de outubro. A Justiça Eleitoral orienta que apenas quem precisa fazer o primeiro título ou ainda não possui biometria compareça presencialmente. Quem já tem cadastro biométrico pode realizar o serviço online.

## PELA ORDEM



Seminário reuniu representantes do poder público, instituições e sociedade civil

## Combate à fome

Jundiá realizou o 1º Seminário de Segurança Alimentar e Nutricional em Rede, na quarta-feira (29). O evento reuniu representantes do poder público, instituições e sociedade civil para discutir ações de combate à fome no município. O encontro destacou a necessidade de integração entre áreas como assistência social, saúde, educação e abastecimento no atendimento a famílias em situação de vulnerabilidade. Entre os temas abordados, estão iniciativas como a Vila de Oportunidades, que busca aliar acesso à alimentação e geração de renda, além de programas de incentivo à agricultura familiar e ampliação do acesso a alimentos. Segundo dados apresentados, o município tem mais de 17 mil famílias no Cadastro Único, parte delas em situação de pobreza ou extrema pobreza.

## Renata Sene, no Bastidores da Política

O programa Bastidores da Política da Rádio Difusora 810 AM recebe hoje, às 14h, a ex-prefeita Renata Sene em uma entrevista ao vivo. Renata é presidente da Fundação Republicana Brasileira e já foi prefeita de Francisco Morato. A conversa será conduzida pelo jornalista Itamar Gonçalves e promete abordar temas relevantes do cenário político atual. A transmissão acontece pela Rádio Difusora 810 AM e também pelo Instagram do perfil jornaldejundiai e pode ser acompanhada ao vivo, online.

## Busca por patrocínio

A Prefeitura de Jundiá publicou nesta semana o edital de chamamento público para selecionar empresas interessadas em apoiar a próxima edição do programa “Prefeitura na Área”, marcada para o dia 23 de maio, no bairro Morada das Vinhas. Coordenada pela Secretária Municipal da Casa Civil, a iniciativa leva serviços, orientações e atividades de cidadania diretamente aos bairros, ampliando o acesso da população aos atendimentos públicos. O edital prevê o credenciamento de empresas para prestação voluntária de serviços, sem vínculo empregatício, comercial ou financeiro com o Município.

## Auxílio social

O Fundo Social de Solidariedade de Jundiá (Funn) realizou, na quarta-feira (29), a 8ª entrega do projeto Colo de Mãe. A ação contou com a presença do prefeito Gustavo Martinelli e ocorreu na Unidade Básica de Saúde do bairro Almerinda Chaves. Programa idealizado enquanto Ellen Martinelli estava na presidência do Funn, essa é a primeira edição sem a sua participação já que ela deixou o cargo para oficialização da pré-candidatura como deputada federal pelo União Brasil no último sábado (25). O projeto tem como objetivo acolher e apoiar gestantes em situação de vulnerabilidade, por meio da entrega de kits de enxoval, promovendo mais segurança, cuidado e bem-estar durante a gestação, além de fortalecer ações de saúde e apoio à maternidade. A próxima edição está prevista para o bairro Ivoturuaia, no fim do mês de maio.

**MEDO E APREENSÃO** Apesar de não haver números oficiais quanto às ocorrências, estabelecimentos investem em segurança

# Canetas emagrecedoras têm sido alvo de furtos nas farmácias

FLÁVIA ALVES  
grupo.editores@jj.com.br

Desde que as famosas canetas emagrecedoras chegaram ao mercado prometendo 'milagres' no processo de emagrecimento, muitas pessoas têm se interessado pelo produto, inclusive os receptores que viram no produto uma fonte de renda. Com valor que pode chegar a R\$ 1,5 mil, as canetas têm sido alvo de furtos nas farmácias. Apesar de não haver números oficiais quanto às ocorrências desta natureza, em Jundiaí os estabelecimentos têm instalado barras de aço na calçada para evitar que os bandidos arrombem as portas.

Em março, uma farmácia no Almerinda Chaves foi assaltada. Segundo a proprietária que falou com exclusividade ao Jornal de Jundiaí, o prejuízo foi de mais de R\$ 5 mil, já que precisou fazer o conserto da porta. "Como eu não comercializo as canetas emagrecedoras, eles levaram



Os estabelecimentos precisam instalar barras de aço na calçada

fraldas, micro-ondas e produtos de higiene, além do dinheiro que estava no caixa. Eles assaltam sem saber o que temos em estoque", conta a proprietária que pediu sigilo de seu nome.

Após esta ocorrência, ela providenciou a instalação de barras de aço com concreto na frente de seu estabelecimento. "Os alarmes e as câmeras já não são suficientes para coibir este tipo de ação. Nós assistimos tudo pelas câmeras. Eles pro-

curaram por produtos mais caros, mas acabaram levando apenas o que estava próximo a porta. A ação não durou mais que 10 minutos. Aconteceu durante a madrugada e estava tudo fechado."

## RELATO

Este tipo de ocorrência tem acontecido em vários bairros. Na região da Ponte São João, segundo relato de uma funcionária que trabalha há sete anos no estabelecimento, os furtos e assaltos



As canetas emagrecedoras são o grande alvo das quadrilhas

têm sido constantes. A caneta emagrecedora tem sido o chamariz. "Aumentou bastante as ocorrências. Os bandidos são sempre muito rápidos. Entram querendo saber onde ficam os medicamentos de geladeira e rendem toda a equipe", afirma a jovem que sofreu três assaltos na farmácia em que trabalha.

Depois de recolher os medicamentos, dinheiro e itens de valor (perfumaria e cosméticos caros) eles trancam os funcionários no ba-

nheiro e levam a chave. "Para sair precisamos arrombar a porta chutando. Nos assaltos que eu estava presente, eram dois indivíduos, um ficava responsável de pegar todos os medicamentos de geladeira com um funcionário, enquanto o outro ia com outro funcionário em direção ao cofre para pegar o dinheiro, sempre apressados e colocando medo, apontando a arma e mostrando que estão armados", afirma a funcionária que

também pediu para não ser identificada.

## AÇÃO DA POLÍCIA

A Secretaria da Segurança Pública informa que tem reforçado, de forma contínua, as ações de enfrentamento aos roubos de medicamentos e a crimes contra farmácias em todo o Estado de São Paulo.

As polícias Civil e Militar atuam de forma integrada no combate a roubos e furtos de medicamentos de alto custo, como as chamadas canetas emagrecedoras. Esse trabalho conjunto já resultou na prisão ou apreensão de aproximadamente 120 pessoas, além da recuperação de mais de R\$ 1,3 milhão em medicamentos desta natureza.

Paralelamente, a Polícia Militar intensifica o policiamento preventivo em regiões estratégicas, com base na análise de indicadores criminais, promovendo ações de saturação e patrulhamento direcionado para inibir a ocorrência desses delitos.

## AS MELHORES FRUTAS

# Noite de premiação valoriza agricultores da Festa da Uva



As melhores frutas apresentadas na festa da uva foram premiadas

Os agricultores que participaram da 41ª Festa da Uva e 12ª Expo Vinhos de Jundiaí foram homenageados em uma noite de reconhecimento ao trabalho de quem movimenta a economia rural e mantém viva uma das principais tradições da cidade. O Jantar de Premiação dos Agricultores 2026 reuniu produtores, autoridades e representantes do setor para celebrar os homens e mulheres do campo que fazem de Jundiaí

a consagrada Terra da Uva.

Promovido pela Associação Agrícola de Jundiaí, com apoio da prefeitura, através da Secretaria de Agronegócio Abastecimento e Turismo, o evento homenageou especialmente os agricultores que se destacaram na produção de Uva Niagara Rosada, além de produtores de pêssego, morango e caqui.

Em sua fala, o prefeito Gustavo Martinelli ressaltou a importância dos agriculto-

res para a cidade. "A Festa da Uva é um símbolo da nossa identidade. Mais do que uma celebração, ela evidencia o potencial de Jundiaí por meio do apoio às entidades, do fomento ao turismo e da valorização da nossa cultura."

Na principal categoria da noite, Super Campeões Produtores da Uva Niagara Rosada, o grande vencedor foi Anderson Tomasetto, seguido por Almir Miquelin, em segundo lugar, e Gabriel An-

tônio, em terceiro. Emocionado com o reconhecimento, Anderson destacou o trabalho contínuo no campo. "É uma emoção ímpar. A gente trabalha o ano inteiro, supera as adversidades climáticas e faz todos os processos para ter a melhor uva", afirmou.

Durante a 41ª Festa da Uva, realizada no início do ano, foram comercializadas 95 toneladas de frutas com a presença de 307 mil visitantes de 397 cidades.

## ABRE E FECHA

# Feriado terá horários alternados em serviços públicos

Em razão ao feriado do Dia Mundial do Trabalhador, celebrado na próxima sexta-feira (1), a Prefeitura de Jundiaí informa os horários de funcionamento dos serviços públicos municipais, conforme estabelecido o (Decreto Municipal nº 35.682), de 6 de novembro de 2025, que define ponto facultativo no período. Setores administrativos

Os setores administrativos em geral não terão expediente a partir de sexta, com retorno do atendimento na segunda-feira (4), em horário normal. Estão incluídos:

## SAÚDE

As Unidades Básicas de Saúde (UBSs), as Clínicas da Família, os Ambulatórios, o Centro de Testagem e Aconselhamento (CTA), a Academia de Saúde, a Farmácia de Alto Custo, o Centro de Convivência, Cultura, Trabalho e Geração de Renda (Cecco), e os Centros de Atenção Psicossocial (Caps) 2 e Infantojuvenil encerram o expediente na quinta-feira (30) e reabrem na segunda-feira.

O Caps AD e o Caps 3 permanecem abertos 24 horas



Os parques públicos e centros esportivos ficam abertos normalmente

exclusivamente para acolhidos. As Unidades de Pronto Atendimento (PAs) funcionarão normalmente: a unidade da Ponte São João atende das 7h às 19h (portões fecham às 18h), assim como o PA do Retiro. Já as unidades da Hortolândia, PA Central e UPA Vetor Oeste funcionam 24 horas. O Hospital São Vicente de Paulo e o Hospital Universitário (HU) seguem com atendimento normal durante o feriado.

## PARQUES MUNICIPAIS

Todos os parques da cidade funcionam normalmente, das 6h às 17h, com exceção do Parque do Trabalhador (Corrupira), que no dia 1º de maio abre excepcionalmente das 8h às 17h para a festa em comemoração ao Dia do Trabalhador. Nos demais dias, o parque funciona das 7h às 17h.

O Parque da Cidade abre todos os dias, das 6h30 às

18h, com entrada permitida até as 17h. Já o Mundo das Crianças funciona das 7h às 17h, com entrada até as 16h.

## COLETA DE LIXO

Não haverá interrupção nos serviços de coleta orgânica, seletiva (reciclável) e Cata-Treco, que seguem conforme o cronograma regular. Os dias e horários de coleta podem ser consultados no site da prefeitura. Leia mais na versão on-line do JJ (jj.com.br)

## PARCERIAS

# Grendacc lança nova linha de produtos solidários

O Grendacc (Grupo em Defesa da Criança com Câncer) apresenta seus novos produtos institucionais, desenvolvidos em parceria com o canal online Moving Hearts (MH), responsável pela venda direta dos itens. Eles também estarão disponíveis no Bazar Permanente e no setor de telemarketing da instituição.

Além de gerar receita, entre 10% e 22% do valor de cada produto será destinado ao Grendacc, a iniciativa também visa ampliar o alcance da instituição e reforçar a sua luta contra o câncer infantojuvenil.

Entidade filantrópica, o Grendacc precisa de ajuda da sociedade e de parcerias como essa para manter o atendimento integral, humanizado e de excelência a crianças e adolescentes de 0 a 19 anos com câncer.

## PRODUTOS SOLIDÁRIOS

A coleção inclui xícaras, canecas, garrafas, ecobags, cadernos e moleskines, todos sustentáveis e produzidos artesanalmente em parceria com pequenos empreendedores e artesãos regionais.

Os produtos são colecionáveis e traduzem respeito, credi-

bilidade e humanização — pilares que sustentam o trabalho do Grendacc. Cada estampa carrega símbolos de valores relevantes: o canguru, mascote da instituição, transmite compromisso com a vida e cuidado; já o sol simboliza luz e positividade; o arco-íris, esperança; e o coração, gratidão.

Para o diretor-presidente do Grendacc, Getúlio White Lima, os produtos refletem com clareza os valores da instituição. "Eles são mais uma importante fonte de renda para que possamos dar continuidade à nossa missão de salvar vidas", afirma.

Todos os produtos da Moving Hearts são solidários e reverterem parte da renda para iniciativas socialmente responsáveis. Além do Grendacc, a MH mantém parcerias com outras entidades de Jundiaí, como a Amarati e a Casa Transitória.

Os produtos estarão à venda no canal on-line 'grendacc.movinghearts.com.br'; no bazar localizado na avenida Dr Manoel Ildefonso Archer de Castilho, 300 – Parque da Represa; e no setor de telemarketing do Grendacc: WhatsApp (11) 99455-9845.

CIDADES

CIDADES@JJ.COM.BR

**TRAJETO** O objetivo é coletar informações detalhadas sobre como a população se desloca no dia a dia, incluindo trajetos e meios de transporte utilizados

# Moradores da região participam de pesquisa sobre Mobilidade

DA REDAÇÃO  
grupo.editor@jj.com.br

O Governo do Estado de São Paulo iniciou a mobilização dos moradores da Região Metropolitana de Jundiaí (RMJ) para a realização da Pesquisa Origem-Destino (OD), um dos principais levantamentos sobre hábitos de deslocamento da população. As residências já começaram a receber cartas informativas com orientações sobre a visita dos pesquisadores nos próximos dias.

Os profissionais estarão devidamente identificados, e a colaboração dos moradores é fundamental para garantir a precisão e a qualidade das informações coletadas. O objetivo é coletar informações detalhadas sobre como a população se desloca no dia a dia, incluindo trajetos, meios de transporte utilizados e principais necessidades.

Os endereços foram selecionados a partir de amostras extraídas do Cadastro Nacional de Ende-



O objetivo é coletar informações detalhadas sobre como a população se desloca

reços para Fins Estatísticos (CNEFE), utilizado pelo IBGE na elaboração do Censo Demográfico.

Coordenada pela Secretaria dos Transportes Metropolitanos (STM), a pesquisa integra o planejamento estratégico do estado para a mobilidade urbana. A execução está a cargo da Fundação Seade, em parceria com a Prefeitura de Jundiaí e demais administrações municipais da região.

**BASE PARA POLÍTICAS PÚBLICAS**

A Pesquisa Origem-Destino é considerada uma ferramenta essencial para embasar decisões que impactam diretamente a qualidade de vida nas regiões metropolitanas.

Com base nos dados levantados, o Governo do Estado poderá aprimorar o planejamento de políticas públicas e direcionar investimentos para tornar o transporte coletivo mais eficiente, seguro e integrado às demandas da população.

**DIA DAS MÃES**

## Sincomercio divulga horário especial do comércio

O Sindicato do Comércio Varejista (Sincomercio) de Jundiaí e Região divulgou o horário especial de funcionamento do comércio para o Dia das Mães. Segundo o site do sindicato, a iniciativa abrange os dias 7, 8 e 9 de maio. O objetivo é ampliar o atendimento para propiciar que as pessoas tenham acesso ao comércio, caso tenham deixado para última hora a compra do presente, além de fomentar a economia local.

Por ter um forte apelo emocional, a data movimentou a economia e aqueceu o comércio varejista. Dados da Confederação Nacional de Dirigentes Lojistas

(CNDL) e do Serviço de Proteção ao Crédito (SPC), em parceria com a Offerwise Pesquisas, revelam que quase 80% dos consumidores planejam comprar presentes no Dia das Mães.

Na quinta (7) e sexta (8) deve atender até as 22h; e no sábado (9) das 9h às 18h. O Dia das Mães consolida-se como a segunda data mais importante para o varejo brasileiro, perdendo apenas para o Natal. A data impulsiona setores como o de perfumes, cosméticos, vestuário e é responsável por garantir faturamento e giro de estoque no primeiro semestre de cada ano.



Os horários ampliados irão facilitar nas compras para o Dia das Mães

**REAJUSTE**

## Governo de SP propõe salário mínimo paulista de R\$ 1.874

O Governo de São Paulo enviou nesta terça-feira (28) o projeto de lei que estabelece o novo salário mínimo estadual para a Assembleia Legislativa do Estado de São Paulo (Alesp). O salário mínimo paulista deverá chegar a R\$ 1.874 em 2026.

“Com o novo valor do salário mínimo paulista, chegamos a R\$ 590 a mais do que era pago há quatro anos.

Uma valorização que chega a 46% no período e que beneficia mais de 70 categorias previstas em lei. É mais um reflexo do diálogo que gera oportunidades para que São Paulo avance na direção certa, com desenvolvimento econômico que dá mais dignidade e poder de compra para nossos trabalhadores”, afirmou Tarcísio.

**RENDA REVERTIDA**

# Descarte de eletrônicos será revertido em renda para Apae

A Associação de Pais e Amigos dos Excepcionais (Apae) de Jundiaí promove a campanha ‘Apaexonados pelo Planeta’, por meio do projeto ‘Eletro Solidário’. A iniciativa incentiva o descarte correto de equipamentos eletrônicos e eletrodomésticos em desuso, visando a preservação ambiental e o fortalecimento das ações da entidade.

A campanha busca arrecadar

itens como celulares, computadores, televisores, micro-ondas, geladeiras, além de pilhas e baterias que já não são utilizados no ambiente doméstico, empresarial e industrial. Além de benefícios ao meio ambiente, a ação também gera benefícios sociais.

A Apae de Jundiaí atende mensalmente cerca de duas mil pessoas com deficiência intelectual e transgênero do espectro autista

(TEA), promovendo inclusão, desenvolvimento e qualidade de vida.

“Os materiais arrecadados são encaminhados para reciclagem e revertidos em recursos financeiros, que auxiliam na continuidade dos serviços prestados pela Apae de Jundiaí nas áreas de saúde, educação e assistência social”, destaca a coordenadora de captação de recursos da entidade, Luciana França.

**PONTO DE COLETA**

Os equipamentos em desuso podem ser entregues na sede da Apae de Jundiaí até o dia 4 de maio. A Apae está localizada à rua Francisco Telles, 475, Vila Progresso. O funcionamento é de segunda a sexta-feira, das 9h às 16h. Outras informações podem ser obtidas por meio do telefone (11) 4588-2900.

Empresa: MEOSS DISTRIBUIÇÃO S/A   C.N.P.J.: 67.758.169/0001-86			
CONSOLIDADO   Balanço encerrado em: 31/12/2025			
BALANÇO PATRIMONIAL			
Código	Classificação	Descrição	2025
			31/12/2025
1	1.1	ATIVO CIRCULANTE	55.265.415,460
2	1.1.1	DISPONÍVEL	24.856.204,680
3	1.1.1.01	CAIXA GERAL	4.913.597,890
4	1.1.1.01	CAIXA GERAL	4.700.822,010
5	1.1.1.02	BANCOS CONTA MOVIMENTO	212.775,880
6	1.1.1.03	APLICAÇÕES FINANC. DE LIQUIDEZ IMEDIATA	0,00
7	1.1.2	CREDITOS (VALORES A RECEBER)	13.848.817,320
8	1.1.2.01	DUPLICATAS A RECEBER	3.726.186,990
9	1.1.2.01	(-) P.C.L.D.	162.097,000
10	1.1.2.02	ADIANTEMENTO A FORNECEDORES	7.047.333,240
11	1.1.2.03	TRIBUTOS A RECUPERAR/COMPENSAR	3.237.394,090
12	1.1.3	ESTOQUES	6.093.789,470
13	1.1.3.06	ESTOQUE DE MERCADORIAS PARA REVENDA	6.093.789,470
14	1.2	ATIVO NÃO CIRCULANTE	30.409.210,780
15	1.2.1	INVESTIMENTOS	1.546.652,880
16	1.2.2	OUTROS INVESTIMENTOS PERMANENTES	1.546.652,880
17	1.2.3	IMOBILIZADO	28.862.557,920
18	1.2.3.01	IMOVEIS	24.629.094,510
19	1.2.3.02	MOVEIS E UTENSÍLIOS	581.149,710
20	1.2.3.03	MAQUINAS E EQUIPAMENTOS	6.648.947,820
21	1.2.3.04	VEICULOS	696.878,420
22	1.2.3.06	EQUIPAMENTOS INFORMÁTICA E TECNOLOGIA	796.515,120
23	1.2.3.17	(-) DEPREC. AMORTIZ. E EXAUSTÕES ACUM.	4.672.198,180
200	2	PASSIVO CIRCULANTE	47.915.384,540
201	2.1	PASSIVO NÃO CIRCULANTE	14.490.815,020
202	2.1.1	FORNECEDORES NACIONAIS	653.646,360
203	2.1.1.01	EMPRESIMOS E FINANCIAMENTOS	0,00
204	2.1.2	EMPRESIMOS E FINANCIAMENTOS BANCÁRIOS	176.418,930
205	2.1.2.01	EMPRESIMOS E FINANCIAMENTOS BANCÁRIOS	672.272,430
206	2.1.2.02	EMPRESIMOS E FINANCIAMENTOS BANCÁRIOS	7.818.435,530
207	2.1.5	OBRIGAÇÕES TRIBUTARIAS	6.481.696,880
208	2.1.5.01	IMPOSTOS RETIDOS A RECOLHER	162.097,000
209	2.1.5.02	IMPOSTOS E CONTRIBUIÇÕES SOBRE O LUCRO	248.215,020
210	2.1.5.02	OUTRAS CONTAS A PAGAR	4.442,800
211	2.1.6	CONTAS DE CONSUMO A PAGAR	74.578,220
212	2.1.6.01	PASSIVO NÃO CIRCULANTE	74.578,220
213	2.2	PASSIVO EXIGÍVEL A LONGO PRAZO	84.010.832,820
214	2.2.1	EMPRESIMOS E FINANCIAMENTOS BANCÁRIOS	84.010.832,820
215	2.2.1.15	EMPRESIMOS E FINANCIAMENTOS BANCÁRIOS	0,00
216	2.2.1.16	CREDITOS / RECUPERAÇÃO JUDICIAL	0,00
217	2.2.1.16	PATRIMÔNIO LÍQUIDO	84.010.832,820
218	2.4	CAPITAL SOCIAL	29.895.103,520
219	2.4.1	CAPITAL SUBSCRITO	150.000,000
220	2.4.1.01	LUCROS OU PREJUÍZOS ACUMULADOS	150.000,000
221	2.4.3	LUCROS OU PREJUÍZOS ACUMULADOS	64.343.068,650
222	2.4.3.01	AJUSTE DE AVALIAÇÃO PATRIMONIAL	21.675.198,460
223	2.4.4	AJUSTE DE AVALIAÇÃO PATRIMONIAL	34.297.965,130
224	2.4.4.01	AJUSTE DE AVALIAÇÃO PATRIMONIAL	34.297.965,130

DEMONSTRAÇÃO DO RESULTADO DO EXERCÍCIO EM 31/12/2025			
Descrição	2025	2024	
Receita Operacional	151.417.056,23	169.918.572,98	
Deduções	(21.630.977,51)	(24.106.443,34)	
Resultado Líquido	129.786.078,72	145.812.129,64	
Quilhos Mercadorias Vendidas	(141.456.619,32)	(150.156.015,51)	
Lucro Bruto	(11.709.540,60)	(4.343.886,27)	
Despesas Administrativas	(17.844.691,87)	(8.158.484,37)	
Despesas Financeiras	(55.824,30)	(224.489,87)	
Despesas Tributárias	(1.336.338,44)	(966.878,42)	
Receitas Financeiras	40.503,11	508.549,80	
Outras Despesas Operacionais	(6.877,00)	(23.987,84)	
Outras Receitas Operacionais	0,00	13.609.379,26	
Resultado operacional líquido	(30.912.770,10)	368.202,29	
Resultado Não Operacional	(21.466,87)	10.180,00	
Resultado Antes do IR	(30.934.236,97)	378.382,29	
Provisões	0,00	(54.424,86)	
RESULTADO DO EXERCÍCIO	(30.934.236,97)	323.957,43	

DEMONSTRAÇÃO DAS MUTAÇÕES DO PATRIMÔNIO LÍQUIDO			
Exercícios findos em 31 de dezembro de 2025			
Descrição	Capital Social	Prejuízos Acumulados	Ajuste de Avaliação Patrimonial
Saldo em 31/12/2024	150.000,00	21.675.198,46	34.297.965,13
Resultado do exercício 2025	-	30.934.236,97	-
Saldo em 31/12/2025	150.000,00	64.343.068,65	34.297.965,13

Exercícios findos em 31 de dezembro de 2024			
Descrição	Capital Social	Prejuízos Acumulados	Ajuste de Avaliação Patrimonial
Saldo em 31/12/2023	150.000,00	21.999.155,89	-
Resultado do exercício 2024	-	323.957,43	-
Saldo em 31/12/2024	150.000,00	21.675.198,46	34.297.965,13

NOTAS EXPLICATIVAS AS DEMONSTRAÇÕES CONTÁBEIS	
1. Contexto Operacional	4. Principais Práticas Contábeis
10. Patrimônio Líquido	15. Eventos Subsequentes



# CULTURA & THÉO

Quinta-feira, 30 de Abril de 2026

CULTURA@JJ.COM.BR

## SHOW EM SÃO PAULO

### Salgadinho leva seus sucessos à quadra da Tom Maior

O cantor, um dos nomes mais queridos e respeitados do pagode nacional, se apresenta no próximo dia 23 de maio, em São Paulo, com repertório repleto de sucessos.



DIVULGAÇÃO

## NO RIO

### Shakira dá spoiler de show no Brasil dia 2 de maio

A colombiana será a terceira atração do “Todo Mundo no Rio”, projeto da prefeitura que tem levado shows internacionais à praia de Copacabana e que já recebeu Madonna e Lady Gaga.



DIVULGAÇÃO

**NO EXPRESSA** Neste ano tem o Festival do Morango e Pistache

## Festa Nordestina de Jundiaí chega à 4ª edição com sabores típicos

DA REDAÇÃO grupo.editores@jj.com.br

Após o sucesso das três primeiras edições, Jundiaí recebe entre os dias 1º e 3 de maio, a partir das 14h, 4ª edição da Festa Nordestina, evento que já se consolidou no calendário cultural da cidade. Neste ano, a programação ganha um atrativo especial com a realização simultânea do Festival do Morango e Pistache, ampliando ainda mais a experiência gastronômica oferecida ao público.

A Festa Nordestina será realizada no Espaço Expressa, o evento reúne o melhor da culinária nordestina em uma ampla praça de alimentação, com pratos tradicionais que representam a diversidade e a riqueza da gastronomia da região. Entre as opções, o público poderá encontrar acarajé, baião de dois, sarapatel, buchada de bode, tapioca, cuscuz, entre outras especialidades, além de opções variadas de bebidas.

A programação cultural contará com apresentações

musicais ao longo de todos os dias, valorizando ritmos como forró pé de serra, pi-seiro, arrocha e forró. O evento também abre espaço para manifestações tradicionais da cultura nordestina, com apresentações de maracatu, quadrilhas e outras expressões artísticas típicas.

Voltada para toda a família, a Festa Nordestina contará ainda com espaço kids dedicado ao público infantil, além de ser pet friendly, permitindo a participação de animais de estimação.



DIVULGAÇÃO

O evento abre espaço para manifestações tradicionais da cultura nordestina

Com entrada e estacionamento gratuitos, o evento reforça a proposta de oferecer lazer acessível, cultura e gastronomia de qualidade em um ambiente acolhedor e familiar. Veja programação completa na versão online do JJ (jj.com.br)

### SERVIÇO

**Festa Nordestina de Jundiaí – 4ª edição**  
**Data:** 1, 2 e 3 de maio de 2026  
**Horário:** das 12h às 22h  
**Local:** Espaço Expressa (ao lado do Poupatempo/Fatec)  
**Entrada:** gratuita  
**Classificação:** livre

## HORÓSCOPO

**ÁRIES**  
 Reavive os contatos, porque tudo o mais que você pretenda fazer na vida depende, com certeza, de pessoas que abram portas e que sejam referências na área em que sua alma pretende atuar. Relações públicas em marcha.

**TOURO**  
 Se é muito o que você deseja, então se prepare para fazer muito também, porque não é chovendo boa fortuna do céu que sua alma progredirá o quanto anseia, mas se dedicando com afinco a aproximar sonhos e realidade.

**GÊMEOS**  
 Há dias em que a alma desperta com a corda toda, disposta a fazer o impensável, e seria sábio de sua parte aproveitar esse movimento energético para avançar com seus planos, e se não tiver nenhum, avançar mesmo assim.

**CÂNCER**  
 A alma, definitivamente, não consegue se conformar com pouco, porque apesar de ter de investir muito tempo em tarefas e obrigações que servem apenas para a manutenção existencial, continua sonhando alto e grandioso.

**LEÃO**  
 Agora é quando se torna necessário abrir o jogo para conter um pouco os avanços excessivos das pessoas que não têm escrúpulos interiores que as contenham. Isso se assemelha a começar conflitos, mas vale a pena mesmo assim.

**VIRGEM**  
 Nenhuma pessoa é desprovida totalmente de poder, toda nossa humanidade se ergue dentro de estruturas que a capacitam a sentir, pensar, se emocionar e agir, e todas essas condições representam poderes latentes.

**LIBRA**  
 Na maior parte do tempo sua alma tem de se haver com dilemas muito difíceis de solucionar, porém, de tempos em tempos, como agora, parece se abrir uma janela de certezas que brinda com alívio e segurança. Melhor assim.

**ESCORPIÃO**  
 E valioso que você não abra o jogo de todas suas pretensões, porém, há de se ver também que essas pretensões não desvalorizem a importância de se preservarem os bons relacionamentos com as pessoas envolvidas.

**SAGITÁRIO**  
 Estamos todos num momento em que não se pode mais fazer aquelas piadas que outrora passariam despercebidas, as pessoas andam melindradas e se ofendem, ainda que a intenção não seja essa. Tenha isso em mente.

**CAPRICÓRNIO**  
 Há maneiras inteligentes de fazer o que seja necessário, e há maneiras mais burras também, principalmente as que tentam evitar ou protelar o que seja necessário fazer. É aí que mora o livre arbítrio humano.

**AQUÁRIO**  
 A clareza que toma conta de sua mente agora há de ser aproveitada para você se debruçar sobre os dilemas que, até agora, era difícil resolver. Agora é quando se torna possível encontrar algumas soluções. Em frente.

**PEIXES**  
 Aquilo que preocupa é o outro lado da moeda de seus sonhos, portanto, em vez de imaginar que a ansiedade seja uma espécie de profecia do que está vindo por aí, procure se focar naquilo que lhe brindar com entusiasmo.

## PALAVRAS CRUZADAS DIRETAS

www.coquetel.com.br

© Revistas COQUETEL

Duas das maiores cidades indianas	▼	Tipo de concreto de viadutos "Desculpe o (?)", sucesso de Rita Lee	▼	Ingmar Bergman, cineasta sueco	▼	Consumidor de livros e revistas	▼	Dele, em inglês	▼	Sinais cutâneos (?) Kutcher, ator de "Two and a Half Men"
Dança das festas juninas Trapaceira	▶									▼
	▶		Partícula atômica de carga negativa		Engodos de pesca Portal da internet	▶				
Roupão usado após o banho		Editar, em inglês	▼					Saddam Hussein, ditador iraquiano	▶	
	▶								▼	Farto; saciado A (?): sem motivo
Especialistas que estudam os seres vivos	▶			Mamífero mais numeroso do planeta Agência Nacional de Aguas (sigla)	▶					▼
Verão, em francês		(?) Ciata, figura do Carnaval carioca	▶			Tonelada, em inglês Cascas (de pães)	▶			
	▶									(?) que caia, tipo de blusa sensual
Inexiste na fala do esquizofrênico	▶			Arte, em latim Obra como "Aida"	▶					Pátria de Abraão (Bíblia)
Fútil; frívolo	▶	Cede; oferece Logo; portanto	▼		Banheira japonesa Um, em inglês	▶				▼
Conterrânea do poeta Alighieri	▶		Postura para foto Pernambuco (sigla)	▶						Articulações das falanges dos dedos
	▶									▼
Ideia fixa			O "coração" da usina nuclear	▶						
	▶				Mercedes (?), cantora argentina	▶				

BANCO 3/ars — éte — his — one — ton, 4/étró, 6/ashton, 10/florentina, 8

**SEUS PASSATEMPOS PREFERIDOS SEM SAIR DE CASA**

#FaçaCoquetel @coquetel

ASSINE AGORA! [www.coquetel.com.br](http://www.coquetel.com.br)

**Solução**

V	S	O	S	V	W	S	I	C
R	O	I	V	E	R	I	H	
V	N	I	T	N	E	R	O	F
W	E	S	O	d	e			
O	h	O	O	N	o	v		
T	S	H	V	O	V	A		
V	I	C	N	E	R	E	O	C
N	O	I	V	I	L	N		
O	L	V	H	E	L	E		
I	S	O	G	O	T	O	I	B
H	S	I	I	D	E	V		
S	o	S	I	B	W	E	R	o
V	H	E	R	V	W	P	N	
W	H	T	I	R	D	V	N	O
W			V					W

## PÁSSARO DE FOGO

### Osesp e maestro Thierry Fischer apresentam 'Mendelssohn'

A Fundação Osesp e o Governo do Estado de São Paulo, por meio da Secretaria da Cultura, Economia e Indústria Criativas, apresentam a Temporada Osesp 2026.

Nesta semana, entre quinta-feira (30/abr) e sábado (02/mai), a Orquestra Sinfônica do Estado de São Paulo – Osesp estará novamente com seu Diretor Musical e Regente Titular, Thierry Fischer, no palco da Sala São Paulo.

O programa está especial e marca o início do Ciclo Mendelssohn, um dos destaques desta Temporada: ouviremos a Primeira Sinfonia deste compositor alemão, na primeira parte do concerto, seguida do impactante balé O Pássaro de Fogo, de Igor Stravinsky, na segunda.

A performance de sexta-feira (01) faz parte da série Osesp duas e trinta, terá início às 14h30 e ingressos com preço único de R\$ 50 (valor inteiro). Vale lembrar, ainda, que a performance da Osesp de sábado, às 16h30, será transmitida ao vivo no canal oficial da Orquestra no YouTube.

Felix Mendelssohn-Bartholdy (1809-1847) foi um dos maiores prodígios da história da música e, em sua Sinfonia nº 1, escrita quando ele tinha apenas 15 anos, demonstra impressionante vigor juvenil e um domínio formal raro mesmo entre compositores experientes. Mais informações nos sites oficiais da Osesp e da Sala São Paulo.



DIVULGAÇÃO

As apresentações também podem ser conferidas no site da Osesp no Youtube

# ESPORTES

Quinta-feira, 30 de Abril de 2026

ESPORTES@JJ.COM.BR

## GALO

### Paulista define técnico para equipe Sub-20

Paulista anuncia Gustavo Almeida como novo técnico do Sub-20 para a sequência da temporada e fortalecimento das categorias de base.



## DE SAÍDA?

### Atlético negocia contratação de João Gomes

Atlético de Madrid abre conversas por João Gomes, e Wolves pede cerca de 40 milhões de euros pelo volante brasileiro.



**LIBERTADORES** Timão joga em casa para encaminhar vaga para a próxima fase da competição

# Corinthians busca 100% contra Peñarol

VITOR SILVA  
vsilva@jj.com.br

O Corinthians volta a campo nesta quarta-feira (30), às 21h, na Neo Química Arena, para enfrentar o Peñarol, do Uruguai, pela terceira rodada da fase de grupos da Copa Libertadores. Líder do Grupo E, o time paulista tenta manter o aproveitamento perfeito e dar mais um passo rumo à classificação às oitavas de final.

Com duas vitórias nas duas primeiras partidas e sem sofrer gols, o Timão chega embalado para o confronto diante da Fiel. O técnico Fernando Diniz deve contar com retornos importantes no sistema defensivo, como Hugo Souza e Matheuzinho, o que reforça a equipe para um duelo considerado decisivo na meta-de do primeiro turno.

O Peñarol, por sua vez, chega pressionado e precisa pontuar para seguir na briga pelas primeiras posições da chave. A equipe uruguaia aposta na experiência de seus jogadores e tenta surpreender fora de casa para equilibrar a disputa no grupo.

A partida terá transmis-



Timão joga em casa para encaminhar vaga no grupo E da competição intercontinental

são da ESPN e do Disney+ e pode deixar o Corinthians em situação confortável na

Libertadores em caso de nova vitória. Um triunfo em Itaquera pode encaminhar

a classificação alvinegra ainda antes do retorno da fase de grupos.

**SUL-AMERICANA**

## Bragantino recebe River em duelo direto

O Red Bull Bragantino volta a campo nesta quinta-feira (30), às 21h30, para enfrentar o River Plate, no estádio Cícero de Souza Marques, em Bragança Paulista, pela terceira rodada da fase de grupos da Copa Sul-Americana. O confronto é direto pela liderança do Grupo H e pode encaminhar a situação das equipes na chave.

O Massa Bruta chega ao compromisso buscando embalar na competição continental após a vitória na rodada anterior. Com três pontos somados, o time paulista tenta aproveitar o fator casa para ultrapassar os argentinos e assumir a ponta do grupo. Do outro lado, o River aparece em melhor situação, com

quatro pontos, e tenta abrir vantagem na disputa pela vaga direta ao mata-mata.

A partida marca o primeiro encontro oficial entre os clubes e ganha peso por acontecer na metade do primeiro turno da fase de grupos. Uma vitória do Bragantino pode colocar a equipe em posição confortável para a sequência da competição, enquanto um tropeço pode complicar a briga pela classificação.

O jogo terá transmissão exclusiva pelo Paramount+ e é tratado internamente como decisivo pelo clube de Bragança Paulista. A expectativa é de bom público, com a venda de ingressos iniciada nesta terça-feira para a torcida local.



O jogo terá transmissão exclusiva pelo Paramount+

## SEDE

# Jundiaí recebe seletiva da SKF para a Gothia Cup

Jundiaí sediou no último domingo (26) o torneio de futebol masculino sub-14 SKF Meet the World, seletiva para a Gothia Cup, considerada a maior competição infantojuvenil do mundo. Com apoio da Prefeitura, por meio da Secretaria Municipal de Esporte e Lazer (SMEL), a disputa reuniu 11 equipes de diferentes cidades e teve partidas realizadas nos centros esportivos Aramis Polli, na Vila Hortolândia, e Benedito de Lima, no Retiro.

A equipe campeã foi o

Panorama, de Cajamar, que venceu a final por 1 a 0 e garantiu a vaga para representar a América Latina na Gothia Cup, marcada para julho, em Gotemburgo, na Suécia. Ao todo, o torneio teve 13 jogos ao longo do dia, com jovens atletas da categoria sub-14 em busca da classificação internacional.

Além de ceder os campos, a Prefeitura de Jundiaí ofereceu estrutura de apoio para a realização da seletiva, incluindo materiais, espaço para alimentação e transporte das dele-

gações entre os dois locais de disputa. O prefeito Gustavo Martinelli e a secretária de Esportes, Rita Orsi, acompanharam a abertura do evento.

Promovido pela multinacional sueca SKF, o campeonato tem caráter social e esportivo, utilizando o futebol como ferramenta de integração e oportunidade para jovens atletas. A etapa em Jundiaí foi apontada como uma das maiores edições do projeto no Brasil e reforçou o papel da cidade como polo esportivo regional.



Jundiaí recebe seletiva da SKF para a Gothia Cup, marcada para julho, em Gotemburgo, na Suécia.

## MUITOS TÍTULOS

# Jundiaí conquista título no Paulista de BMX

O Time Jundiaí voltou a se destacar no Campeonato Paulista de BMX Racing durante a segunda etapa da competição, realizada no último domingo (26), em São José dos Campos. A equipe garantiu presença no pódio em diferentes categorias e teve como principal resultado o título de Andrey Toledo, campeão na categoria Boys 12 anos.

Além da medalha de ouro, a delegação jundiaense conquistou mais dois lugares entre os três primeiros colocados. Lucca Bernardes terminou em terceiro na Boys 8 anos, enquanto Luiz Neto também ficou com o bronze na categoria Novato 7-8 anos, confirmando a regularidade da equipe nas provas de base.

Outros atletas também tiveram bom desempenho na etapa. Gabriel Paes Lima foi quinto colocado na Boys 11 anos, Silas Marcelo terminou em quinto na Cruiser 55 a 59 anos e ainda competiu na Men 50+. Na Cruiser 50 a 54 anos, Fabiano Ricardo fechou a prova na sétima posição, enquanto Cecília Lar-



Equipe sobe ao pódio em etapa disputada em São José

rúbia ficou em oitavo na Girls 13 e 14 anos.

Também representaram Jundiaí Murilo Zamarco, que chegou às classificatórias da Boys 13 anos, mas sofreu uma queda, e So-

phia Bernardes, de apenas 4 anos, na categoria Pré-Bike feminino. O desempenho reforça o bom momento do BMX Racing da cidade, com presença constante em finais e pódios do estadual.

# Jornal de Jundiáí

R E G I O N A L

QUINTA-FEIRA, 30 DE ABRIL DE 2026 | ANO 4 – Nº 289

EDIÇÃO DIGITAL | WWW.JJ.COM.BR

# Publicações Legais

**PUBLICIDADE LEGAL  
PUBLIQUE AQUI**



**(11) 98199-4756**

**comercial@jj.com.br**

Empresa: MEQSO DISTRIBUIÇÃO S/A   C.N.P.J.: 67.758.169/0001-86									
CONSOLIDADO   Balanço encerrado em: 31/12/2025									
BALANÇO PATRIMONIAL									
Código	Classificação	Descrição	2025	2024	Código	Classificação	Descrição	2025	2024
			31/12/2025	31/12/2024				31/12/2025	31/12/2024
1	1	ATIVO	55.265.415,46D	47.915.384,54D	200	2	PASSIVO	55.265.415,46C	47.915.384,54C
2	1.1	ATIVO CIRCULANTE	24.856.204,68D	14.490.815,02D	201	2.1	PASSIVO CIRCULANTE	1.149.686,16C	25.017.728,18C
3	1.1.1	DISPONÍVEL	4.913.597,89D	653.646,36D	202	2.1.1	FORNECEDORES	196.484,79C	11.812.225,11C
4	1.1.1.01	CAIXA GERAL	4.700.822,01D	0,00	203	2.1.1.01	FORNECEDORES NACIONAIS	196.484,79C	11.812.225,11C
6	1.1.1.02	BANCOS CONTA MOVIMENTO	212.775,88D	176.418,93D	209	2.1.2	EMPRESTIMOS E FINANCIAMENTOS	774.425,97C	13.100.562,04C
7	1.1.1.03	APLICAÇÕES FINANC. DE LIQUIDEZ IMEDIATA	0,00	677.227,43D	210	2.1.2.01	EMPRESTIMOS E FINANCIAMENTOS BANCÁRIOS	774.425,97C	14.134.480,13C
8	1.1.2	CRÉDITOS (VALORES A RECEBER)	13.848.817,32D	7.818.435,53D	31084	2.1.2.02	(-) ENCARGOS FINANCEIROS S/ EMPRESTIMOS	0,00	1.033.918,09D
9	1.1.2.01	DUPLICATAS A RECEBER	3.726.186,98D	6.481.696,36D	247	2.1.5	OBRIGAÇÕES TRIBUTARIAS	104.197,18C	20.165,29C
147657	1.1.2.04	(-) P. C. L. D.	162.097,00C	162.097,00C	248	2.1.5.01	IMPOSTOS RETIDOS A RECOLHER	99.754,38C	11.299,66C
24	1.1.2.30	ADIANTAMENTO A FORNECEDORES	7.047.333,24D	0,00	254	2.1.5.02	IMPOSTOS E CONTRIBUIÇÕES SOBRE O LUCRO	4.442,80C	8.895,62C
40	1.1.2.60	TRIBUTOS A RECUPERAR/COMPENSAR	3.237.394,09D	1.498.835,65D	266	2.1.6	OUTRAS CONTAS A PAGAR	74.578,22C	84.775,75C
51	1.1.3	ESTOQUES	6.093.789,47D	5.818.733,13D	267	2.1.6.01	CONTA DE CONSUMO A PAGAR	74.578,22C	84.775,75C
42785	1.1.3.06	ESTOQUE DE MERCADORIAS PARA REVENDA	30.408.210,78D	33.424.569,52D	286	2.2	PASSIVO NÃO CIRCULANTE	84.010.832,82C	10.124.889,69C
75	1.2	ATIVO NÃO CIRCULANTE	30.408.210,78D	33.424.569,52D	287	2.2.1	PASSIVO EXIGÍVEL A LONGO PRAZO	84.010.832,82C	10.124.889,69C
106	1.2.2	INVESTIMENTOS	1.546.652,86D	1.202.909,22D	294	2.2.1.15	EMPRESTIMOS E FINANCIAMENTOS BANCÁRIOS	0,00	12.735.164,32C
116	1.2.2.06	OUTROS INVESTIMENTOS PERMANENTES	1.546.652,86D	1.202.909,22D	31086	2.2.1.16	(-) ENCARGOS S/ EMPRESTIMOS E FINANCIAMENTOS	0,00	2.610.274,63D
128	1.2.3	IMOBILIZADO	28.862.557,92D	32.221.660,30D	299	2.2.1.40	CRÉDITOS / RECUPERAÇÃO JUDICIAL	84.010.832,82C	0,00
129	1.2.3.01	IMOVEIS	24.623.094,51D	29.459.236,92D	307	2.4	PATRIMÔNIO LÍQUIDO	29.895.103,52D	12.772.766,67C
134	1.2.3.02	MOVEIS E UTENSÍLIOS	581.149,71D	578.879,19D	308	2.4.1	CAPITAL SOCIAL	150.000,00C	150.000,00C
136	1.2.3.03	MAQUINAS E EQUIPAMENTOS	6.648.947,82D	6.636.940,09D	309	2.4.1.01	CAPITAL SUBSCRITO	150.000,00C	150.000,00C
138	1.2.3.04	VEICULOS	879.048,94D	761.240,94D	327	2.4.3	LUCROS OU PREJUÍZOS ACUMULADOS	64.343.068,65D	21.675.198,46D
2870	1.2.3.06	EQUIPAMENTOS INFORMÁTICA E TECNOLOGIA	796.515,12D	783.541,69D	328	2.4.3.01	LUCROS OU PREJUÍZOS ACUMULADOS	64.343.068,65D	21.675.198,46D
148	1.2.3.17	(-) DEPREC. AMORTIZ. E EXAUSTÕES ACUM.	4.672.196,18C	5.996.178,53C	147853	2.4.4	AJUSTE DE AVALIAÇÃO PATRIMONIAL	34.297.965,13C	34.297.965,13C
					147854	2.4.4.01	AJUSTE DE AVALIAÇÃO PATRIMONIAL	34.297.965,13C	34.297.965,13C

DEMONSTRAÇÃO DO RESULTADO DO EXERCÍCIO EM 31/12/2025				DEMONSTRAÇÃO DAS MUTAÇÕES DO PATRIMÔNIO LÍQUIDO			
Descrição	2025	2024		Descrição	Capital Social	Prejuízos Acumulados	Ajuste de Avaliação Patrimonial
Receita Operacional	151.417.056,23	169.918.572,96		Exercícios findos em 31 de dezembro de 2025			
Despesas	(21.630.977,51)	(24.106.443,34)		Saldo em 31/12/2024	150.000,00	21.675.198,46	34.297.965,13
Receita Líquida	129.786.078,72	145.812.129,64		Resultado do exercício 2025	-	30.934.236,97	-
Custos Mercadorias Vendidas	(141.495.619,32)	(150.156.015,91)		Ajuste de Exercícios Anteriores	-	11.733.633,22	-
Lucro Bruto	(11.709.540,60)	(4.343.886,27)		Saldo em 31/12/2025	150.000,00	64.343.068,65	34.297.965,13
Despesas Administrativas	(17.844.691,87)	(8.158.489,87)		Exercícios findos em 31 de dezembro de 2024			
Despesas Tributárias	(55.824,30)	(224.489,87)		Saldo em 31/12/2023	150.000,00	21.675.198,46	34.297.965,13
Despesas Financeiras	(1.336.339,44)	(998.878,42)		Resultado do exercício 2024	-	323.957,43	-
Receitas Financeiras	40.503,11	508.549,80		Ajuste de Avaliação Patrimonial	-	-	34.297.965,13
Outras Despesas Operacionais	(6.877,00)	(23.987,84)		Saldo em 31/12/2024	150.000,00	21.675.198,46	34.297.965,13
Outras Receitas Operacionais	0,00	13.609.373,26					
Resultado operacional líquido	(30.912.770,10)	368.202,29					
Receitas Não Operacionais	(21.466,87)	10.180,00					
Resultado Antes do IR	(30.934.236,97)	378.382,29					
Provisões	0,00	(64.424,86)					
RESULTADO DO EXERCÍCIO	(30.934.236,97)	323.957,43					

**NOTAS EXPLICATIVAS ÀS DEMONSTRAÇÕES CONTÁBEIS**

**1. Contexto Operacional**  
**A MEQSO DISTRIBUIÇÃO S/A** é uma sociedade anônima de capital fechado, com sede no Brasil, tendo como objeto social o comércio atacadista de mercadorias em geral, com predominância de produtos alimentícios.

**2. Apresentação das Demonstrações Contábeis**  
As demonstrações contábeis foram elaboradas de acordo com as práticas contábeis adotadas no Brasil, com base na Lei sob nº 6.404/76 e nos pronunciamentos técnicos emitidos pelo Comitê de Pronunciamentos Contábeis (CPC). A Companhia é tributada pelo regime do Lucro Real. A emissão destas demonstrações contábeis foi autorizada pela Administração em 31/12/2025.

**3. Continuidade Operacional e Passivo a Descoberto**  
A Companhia apresentou prejuízo no exercício de 2025 no montante de R\$ 30.934.236,97, acumulando prejuízos de R\$ 64.343.068,65, resultando em patrimônio líquido negativo (passivo a descoberto). A Companhia encontra-se em processo de recuperação judicial, autuado sob o nº 100647-12.2025.8.26.0354, no qual estão sujeitos créditos no montante de R\$ 84.010.832,82. Esse cenário evidencia a existência de incerteza relevante quanto à continuidade operacional da Companhia. A Administração vem adotando medidas visando à reestruturação financeira e operacional, incluindo:  
• renegociação de passivos no âmbito da recuperação judicial;  
• reestruturação de custos e despesas;  
• melhoria dos controles internos e operacionais.  
As demonstrações contábeis foram elaboradas com base no pressuposto da continuidade operacional, cuja realização depende do êxito das medidas adotadas pela administração e da aprovação e cumprimento do plano de recuperação judicial.

**4. Principais Práticas Contábeis**  
**a) Caixa e equivalentes de caixa** compreendem caixa, depósitos bancários e aplicações financeiras de curto prazo com liquidez imediata.  
**b) Contas a receber** registradas pelo valor nominal, deduzidas de provisões para perdas esperadas, quando aplicável.  
**c) Estoques** avaliados pelo custo médio de aquisição, não excedendo o valor realizável líquido.  
**d) Imobilizado** registrado ao custo de aquisição, deduzido de depreciação acumulada, calculada pelo método linear com base na vida útil econômica estimada.  
**e) Passivos** registrados pelos valores conhecidos ou calculáveis, acrescidos dos encargos incorridos.  
**f) Ajuste de avaliação** apurado pelo regime de competência.  
**g) Calça e equivalentes de caixa**  
Bancos e aplicações de liquidez imediata de: R\$ 4.913.597,89.  
**6. Contas a Receber**  
Referem-se a valores a receber de clientes decorrentes das operações da Companhia: Saldo de: R\$ 3.364.069,99, já reduzido a provisões de créditos de liquidação duvidosa.  
**7. Estoques**  
Mercadorias para revenda: R\$ 6.093.789,47.  
**8. Imobilizado e Reavaliação Patrimonial**  
Saldo contábil líquido de: R\$ 28.862.557,92. A Companhia encontra-se em processo de reavaliação patrimonial, ainda em andamento na data-base destas demonstrações contábeis. Eventuais efeitos decorrentes dessa reavaliação serão reconhecidos contabilmente em períodos subsequentes, quando concluídos, podendo impactar de forma relevante a posição patrimonial da Companhia.  
**9. Empréstimos e Financiamentos**  
Emprestimos de Curto Prazo no Total: R\$ 774.425,97, valor líquido de encargos futuros.

**10. Patrimônio Líquido**  
O Capital Social é de R\$ 150.000,00, totalmente integralizado. Prejuízos Acumulados total apurado nesta posição é de: R\$ 64.343.068,65. A Companhia apresenta patrimônio líquido negativo no total de R\$ 64.343.068,65, (passivo a descoberto) na data-base.  
**11. Receita Operacional Líquida**  
• Receita bruta de: R\$ 151.417.056,23  
• (-) Deduções e impostos de: R\$ (21.630.977,51)  
• Receita líquida de: R\$ 129.786.078,72  
**12. Resultado do Exercício**  
A Companhia apurou prejuízo líquido no exercício de 2025 no montante de R\$ 30.934.236,97.  
**13. Imposto de Renda e Contribuição Social**  
A Companhia é tributada pelo regime do Lucro Real. Em função do prejuízo fiscal apurado no exercício, não houve constituição de provisão para IRPJ e CSLL no período.  
**14. Controles Internos e Ajustes Operacionais**  
A Companhia está em processo de aprimoramento de seus controles internos, especialmente relacionados ao registro de documentos fiscais e gestão de estoques.  
**15. Eventos Subsequentes**  
Não ocorreram eventos relevantes após o encerramento do exercício.  
**16. Recuperação Judicial**  
A Companhia ingressou com pedido de recuperação judicial visando à reestruturação de suas obrigações financeiras e à continuidade de suas operações. O processo tramita sob o nº **100647-12.2025.8.26.0354**, estando sujeitos à recuperação de créditos no montante aproximado de **R\$ 84.010.832,82**. Os efeitos da recuperação judicial impactam diretamente a estrutura de capital da Companhia e sua capacidade de geração de caixa futura.