

## OUTUBRO

### Sesc Jundiáí traz programação para crianças

De 8 a 13 de outubro tem shows, espetáculos, oficinas, atividades interativas, feiras de troca de brinquedos e livros e muito mais. **Cultura & Théó 7**



## FUTEBOL

### Atleta de Jundiáí pede ajuda para realizar sonho

Jundiáense Fabrício Pedroso de Oliveira, de 17 anos, recebeu proposta para jogar em time de futebol espanhol e sua família abriu vaquinha para arrecadar doações. **Esportes 8**



Acesse o Portal JJ (jj.com.br) e ouça a Rádio Difusora 810 AM

# Prof. Rodolfo lidera com 76% dos votos em Várzea Paulista



O atual prefeito Prof. Rodolfo (PSD) deve ser reeleito no próximo domingo, segundo pesquisa

Em Várzea Paulista, o atual prefeito Prof. Rodolfo (PSD) aparece como liderança única nas eleições do próximo domingo, com 76% das intenções de voto. O candidato Rivaldo (Republicanos) está em segundo lugar, com 4,50% dos votos; Marly Caldas (PSOL) tem 3% e Rogério Matavelli (PDT) possui 1,75% das intenções de voto. O número de brancos e nulos está em 7,50% e Não Sabem, 7,25%. A pesquisa está registrada sob nº 09470/2024. **Política 3**

## MOBILIDADE

### Novo retorno na rodovia Hermenegildo Tonolli está em operação

Desde o dia 1º de outubro, o novo retorno na rodovia Hermenegildo Tonolli, próximo ao Distrito Industrial FazGran, está em operação. O dispositivo foi construído em uma parceria entre a Prefeitura de Jundiáí e o Departamento de Estradas de Rodagem (DER). **Cidades 5**



Intervenção amplia uma faixa de rolamento em 500 metros, além de novo acesso

## 'BOA NOITE'

### Cid Moreira morre, aos 97 anos

O apresentador Cid Moreira morreu ontem (3), aos 97 anos, em Petrópolis, de falência múltipla de órgãos. Ele deu o primeiro "boa noite", na estreia do Jornal Nacional, em 1º de setembro de 1969, onde permaneceu por 27 anos. **Cidades 5**



## OUTUBRO ROSA

### Jundiáí promove Caminhada pela Vida

Em comemoração ao Outubro Rosa, no dia 13 de outubro, às 8h30, acontecerá no Parque da Cidade, em Jundiáí, mais uma edição da Caminhada pela Vida. O objetivo é reforçar a importância da prática de atividade física e de ter hábitos saudáveis para a prevenção ao câncer de mama. O ponto de encontro da ação será o Teatro Arena. **Cidades 5**



O evento pretende reforçar a importância do autocuidado como prevenção

## ÍNDICE

8 PÁGINAS

Opinião | Política | Cidades | Polícia  
Modulinho | Cultura | Esportes

## TEMPO

NUBLADO

Mínima 15° Máxima 21°  
**RODÍZIO NA CAPITAL**  
Placas finais 9 e o

## GM JUNDIÁÍ

### Atendimentos a mulheres com medidas protetivas aumentam 37%

Os atendimentos a mulheres vítimas de violência doméstica, que têm medida protetiva contra seus agressores, aumentaram 37% em Jundiáí em setembro, na comparação ao mesmo mês do ano passado. O índice é da Patrulha Guardiã Maria da Penha, da Guarda Municipal de Jundiáí, que acompanha atualmente 180 medidas protetivas ativas encaminhadas pelo Ministério Público. De janeiro a setembro, foram acompanhadas mais de 850 medidas protetivas. **Cidades 4**



Patrulha Guardiã Maria da Penha, da GM Jundiáí, existe há cinco anos, para acompanhar mulheres vítimas de violência doméstica



## ARTIGOS

# O câncer, medo e outras sombras



**ALEXANDRE MARTIN**

Qual a função de uma emoção?

Já pensaram nisso? Quando escrevo “função” refiro-me à utilidade do ponto de vista biológico, ou seja, o objetivo que justifica a existência e a evolução biológica daquela emoção. No colóquio: o que a emoção traz “de bom” para o organismo?

Uma resposta emerge sem esforço quando pensamos em emoções como o nojo, por exemplo. O nojo (ou asco) é uma emoção básica e serve para sinalizar para o organismo que ele entrou em contato com algo que não lhe faz bem, de conteúdo tóxico. Tem até mesmo um “padrão” de contração involuntária dos músculos da face específico do nojo, subindo a asa do nariz e franzindo a boca, onde se alerta outros membros do grupo sobre essa emoção. Depois, na evolução, aprendemos a ter “nojo” de pessoas e atitudes, muitas vezes igualmente tóxicas para nossa vida e fazemos a mesma cara com eles.

Com o medo o raciocínio não é tão simples. Como fica um indivíduo que experiencia um forte medo? O que ocorre com o seu corpo?

Instantaneamente, o indivíduo se sente “congelado”, sem ação, quase mesmo sem precisar respirar, de tão quieto que se apre-

senta. Uma certa palidez na pele mostra que o seu sangue está escolhendo um “caminho” para o interior do corpo, ao mesmo tempo que se distancia da pele, como expresso na frase “ficou branco como se tivesse visto um fantasma”.

Como isso se encaixa? Evolutivamente, quando subitamente encaramos uma ameaça contra a qual estamos desprovidos de possibilidade de reação ou enfrentamento, aprendemos que o melhor para sobrevivermos é ... ficarmos quietos, tal como se estivessemos mortos.

## O que a emoção traz “de bom” para o organismo?

Por um olhar de ser humano moderno isso pode parecer pouco funcional, mas vejam que muitos predadores têm seu instinto aguçado por presas que se debatem, que lutam (inutilmente) ou mesmo que fogem. Ao passo que um ser inerte, pálido, que mal respira está mais próximo de um cadáver e chama pouca atenção (predadores não se interessam por cadáveres, em geral)

Hoje em dia, contudo, o ser humano não é um animal passível de ser predado, como já um fofo, porém, o mesmo instinto é ativado involuntariamente diante dos nossos medos mais primais, ameaçadores da vida.

Vamos a um exemplo?

Conversemos sobre câncer! Vamos falar sobre as propensões genéticas e hereditárias que todos “ganhamos” para alguns tipos de câncer. Garantia que alguns dos meus leitores(as) já não estão mais “corados”...

O câncer sempre carregou um poder de nos aterrorizar por ser uma doença quase sempre fatal (mas isso é uma ideia desatualizada) pelo qual todos os esforços de combater são inúteis (outra desatualização: os tratamentos melhoram a cada dia) e que pode escolher “atacar” alguém de forma aleatória e mesmo injusta (olha o termo “predatório” aí!).

Coloquei de uma forma bem “caricata” para ressaltar o motivo pelo qual a nossa sensação de impotência (e o medo) é despertado por essa palavra, câncer. No entanto, é pouco lógico sentir-se amedrontado, uma vez que várias atitudes podem ser tomadas para diminuir o potencial de manifestação de um gene em forma de doença.

Não somos presas indefesas.

Temos muito que fazer, a começar por nossa disposição em assumir novas atitudes. Quanto mais se priorizar o sentido da saúde e da sua própria realização mais terá a presença do seu próprio poder e menos sentido fará a emoção do medo neste contexto.

**ALEXANDRE MARTIN** é médico, especialista em acupuntura e com formação em medicina chinesa e osteopatia (xan.martin@gmail.com)

# Jundiaí e suas grandezas



**GUARACI ALVARENGA**

Veja com o coração para poder desfrutar do espírito.

A par do condão de desmentir alguns menestres de araque, os quais sob o pretexto de cantar nossa cidade, desde sempre, só fizeram desastrala, nossos olhos a vejam com magníficas belezas. A identidade coletiva para as coisas boas, que a compõem, dá a exata medida de orgulho de viver aqui. Todos nós. Tanto àqueles que aqui nasceram, como a tantos outros, que adotaram esta terra e a sua filosofia de vida. Assim é, que maravilhas são “descobertas”, a cada opinião, num retrato acalentador de compreensão e amor pelas coisas belas de Jundiaí. Não poderia me furtar de dar, também, minha colaboração e aproveito este espaço e a compreensão dos leitores, para enviar minhas escolhas:

**SERRA DO JAPI** – incrustada numa região de alta densidade populacional, de grande valorização imobiliária, a cidade soube resistir os avanços e ambições desmedidos do capitalismo selvagem e preservou a sua maior riqueza natural. Hoje, quando todas as nações, estão com os olhos atentos no aquecimento global, na preservação do meio ambiente, Jundiaí pode com

altivez apresentar esta maravilha ao mundo.

**2º TEATRO POLYTHEMA** – construído na centenária rua Barão, a beleza arquitetônica do prédio, não escapa aos olhares mais distraídos. Referência da cultura, mostra a grandeza da cidade no aprimoramento e trato dos seus valores de civilização e progresso.

**3º “BOLÃO”** – o ginásio de esportes, que leva o nome de seu grande idealizador, Nicolino de Luca, projetado pelo ar-

## Jundiaí é uma flecha que Deus, em momento inspirado, lançou rumo ao futuro

quiteto Vasco Venchiarutti, por sua arrojada arquitetura, é mais uma obra notável que a todos nós encanta.

**4ª CATEDRAL** – a centenária e majestosa igreja, construída no coração da cidade, transmite à posteridade, a riqueza e a memória da inquebrantável da fé cristã do povo jundiaíense.

**5º PRÉDIO DA FEPASA** – os ingleses deixaram aqui, os vestígios de sua rica arquitetura, da cultura europeia, pertencente aos reis e imperadores, de perpetuar a memória, na construção de edifícios monumentais. O prédio revitalizado, sem dúvida

nenhuma, é uma das maravilhas a ser eleita.

**6º PARQUE DA CIDADE** – inserido nas margens da represa, não é apenas um local de recreação, mas um patrimônio que conecta gerações, promove a prática esportiva e preserva a natureza que caracteriza nossa cidade.

**7º MUNDO DAS CRIANÇAS** – extensão da área de preservação da represa que abastece a cidade e a caracterização das concepções sobre a infância com base em pesquisas sobre o mundo infantil e em experiências internacionais sobre a formação adquirida em nossa cultura nos primeiros anos, brincando.

Jundiaí teve o privilégio de conviver com grandes administradores públicos, exemplos como Luiz Latorre, Vasco Venchiarutti, Ibis Cruz, Andre Benassi, Walmor Martins, o criador do Parque da Cidade, o ex prefeito e deputado federal Miguel Haddad e o atualmente o prefeito Luiz Fernando que transformou a nossa cidade, mundialmente conhecida, como a Cidade das Crianças.

Jundiaí não olha para os lados, não olha para trás. Jundiaí é uma flecha que Deus, em momento inspirado, lançou rumo ao futuro.

Amamos Jundiaí!!! Tenho orgulho de viver aqui.

**GUARACI ALVARENGA** é advogado (guaraci.alvarenga@yahoo.com.br)

# Estamos preparados?



**EGINALDO HONÓRIO**

Estamos preparados para tanta mudança, seja climática, seja modernidade, educação, família, ofensas raciais e de gênero, políticos, religiões, carência, vida e morte, e etc e etc????

Estamos às vésperas do processo eleitoral de maior vulto do calendário político e, infelizmente, deparamo-nos com manifestações de baixo nível na medida em que alguns candidatos se limitam a atacar o concorrente ou concorrentes com ofensas pessoais até com agressões físicas, quando o ideal seria defender suas propostas políticas. Por isso a pergunta: Estamos preparados para isso?

Noutra vertente, estamos

preparados para enfrentar as recentes alterações climáticas decorrentes dos danos ao meio ambiente que provocamos?

Estamos preparados para o enfrentamento da violência, seja ela moral, física, de gênero, orientação sexual, étnico, pessoas com deficiência, idosos, polícia e tantas outras?

Já nos idos da Década de 70, mais precisamente no ano de 1978, eu apresentei um trabalho em meu primeiro ano da faculdade, na disciplina de direito constitucional, intitulado de “DEMOCRACIA RACIAL”, o professor atribuiu nota 7 e indagou da solução a respeito do tema diante dos fatos descritos. A resposta que me acolhe e persiste até nossos dias diz respeito exclusivamente à educação na aceção literal e com a não aplicação ao caso concreto da letra fria e dura da lei.

Já disse aqui que contamos com ferramental jurí-

dico potente e vasto a punir exemplarmente as pessoas que cometem esses tipos de danos, como, por exemplo, nos casos de incêndio, colocando em risco a saúde e vida de incontável número de pessoas, sendo que o causador, se condenado, deverá cumprir pena de 2 a 4 anos e - também por força da lei - em regime aberto, o que, obviamente não inibe a repetição! Assim, a pena deveria ser bem maior para que sirva de exemplo e, efetivamente faça com que aquele que pretender desobedecer, pense várias vezes antes de cometer o crime.

Sempre que posso, invoco nesta coluna, que a melhor solução nos casos que tais, passa indiscutivelmente pela educação formal a partir dos primeiros dias em ambiente escolar até os últimos dias de vida.

Outro setorial que detém atribuição de alta eficácia e responsabilidade é o judiciá-

rio, pois é a última porta que a pessoa tem para se socorrer na busca da proteção de seus direitos na medida que pode impor sanções robustas afastando a ideia da impunidade, quando não a relacionada à aplicação de penas brandas

## Estamos às vésperas do processo eleitoral de maior vulto do calendário político

que não inibe a repetição das ofensas de todas as ordens.

Nessa caminhada retomo ao assunto relacionado ao famoso “Tribunal da Cidadania” (Superior Tribunal de Justiça) que, visando melhorar a prestação jurisdicional, baixou medidas obrigando magistrados e magistradas a formação continuada em di-

reitos humanos, gênero raça e etnia, abrindo forte esperança que, a partir disso, tenham olhar mais próximo das realidades, além de servir de exemplo à outros setoriais da sociedade em efeitos cascata e, com isso, conquistar o resgate tão necessário da dignidade da pessoa humana e saúde do Planeta.

A providência adotada pelo Superior Tribunal de Justiça, ainda que um pouco tardia, confirma que “direitos humanos, raça, gênero etnia” não eram observados como se deve e, a partir da adoção do “PACTO NACIONAL DO JUDICIÁRIO PELA EQUIDADE RACIAL” (2015) essa falha tende reduzir e consequentemente, os destinatários das normas ganham mais respeito e permite que a lei seja aplicada adequadamente, em especial servindo de exemplo e abrindo inclusão efetiva.

No que respeita ao aspec-

to político, acompanhando as propostas, debates e manifestações, apenas o Parmoschi assumiu publicamente compromisso com a comunidade negra, acolhendo 52 proposituras diretamente relacionadas à educação, cultura, esportes e saúde, seguindo empenho desse segmento a exemplo da entrega da primeira lei de cotas raciais do Brasil, no âmbito do município, implementada no ano de 2002, no Governo Haddad, colocando Jundiaí no topo dos municípios na entrega de políticas de ações afirmativas, da qual participei da construção enquanto primeiro presidente do Conselho da Comunidade Negra.

Estamos preparados?

**EGINALDO HONÓRIO** é advogado, doutor Honoris Causa e conselheiro estadual da OAB/SP (eginaldo.honorio@gmail.com)

“Os artigos dessa página não representam a opinião desse jornal e é de inteira responsabilidade dos seus autores”

**Jornal de Jundiaí REGIONAL**

Diretora Presidente  
SUELI N. F. MUZAIEL

Diretor Vice-Presidente  
TOBIAS MUZAIEL JR.

Editora-Chefe  
ARIADNE GATTOLINI - MTB 23649

Publicação Diária da Lauda Editora, Consultorias e Comunicações Ltda.

Fundado em 1965 por Tobias Muzaiel  
Em memória

**MATRIZ - JUNDIAÍ**  
Rua Barão de Jundiaí, 1041 - sala 92 - Jundiaí - SP - CEP 13201-012  
e-mail: comercial@jj.com.br

Departamento Comercial/Disk Modulinho (Classificados)..... (11) 2136-6030  
Redação..... (11) 2136-6070  
Novas assinaturas/renovações..... (11) 2136-6020  
Atendimento ao Assinante (de 2ª a 6ª até 17h30)..... (11) 2136-6078  
Atendimento ao Assinante (sábados e domingos até as 12h)..... (11) 2136-6078  
Departamento Cobrança..... (11) 2136-6055  
Serviços Gráficos..... (11) 2136-6005  
Disque Bancas (de 2ª a 2ª até as 12h)..... (11) 2136-6078

### REPRESENTANTES

**SÃO PAULO**  
Adilson Colucci - Fone: (011) 98157-9872  
email: acolucci.jundiaiai@gmail.com

**BRASÍLIA**  
Central de Comunicação S/S Ltda. - SCS Qd. 02, Bl “D”, Ed. Oscar Niemeyer,  
Sala 1002/1003 - CEP: 70.316-900 - Fone/Fax (61) 3323-4701/(61)



**VÁRZEA PAULISTA** Atual prefeito lidera com folga pesquisa de intenção de votos divulgada hoje pelo JJ

# Professor Rodolfo lidera com 76% dos votos em Várzea Paulista

DA REDAÇÃO  
grupo.editores@jj.com.br

Em Várzea Paulista, o atual prefeito Prof. Rodolfo (PSD) aparece como liderança única nas eleições do próximo domingo, com 76% das intenções de voto. O candidato Rivaldo (Republicanos) está em segundo lugar, com 4,50% dos votos; Marly Caldas (PSOL) tem 3% e Rogério Matavelli (PDT) possui 1,75% das intenções de voto. O número de brancos e nulos está em 7,50% e Não Sabem, 7,25%.

A pesquisa foi realizada nos dias 30 de setembro a 2 de outubro, pela empresa Colectta Instituto de Pesquisa e Estatística, a pedido do Jornal de Jundiaí. Foram realizadas 400 entrevistas, com margem de erro de 4,9 pontos e 95% de nível de confiança.

A pesquisa está registrada sob nº 09470/2024.

## ELEIÇÕES 2024 - VÁRZEA PAULISTA

### AVALIAÇÃO DO CENÁRIO ELEITORAL - VOTAÇÃO ESTIMULADA



PROF. RODOLFO

76,00%

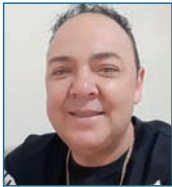

RIVALDO

4,50%



MARLY CALDAS

3,00%



ROGÉRIO MATAVELLI

1,75%

BRANCO/NULO/NINGUÉM/NENHUM

7,50%

NÃO SABE/NÃO RESPONDEU

7,25%

Pesquisa registrada sob o número SP-09470/2024, realizada de 30 de setembro a 2 de outubro de 2024, foram entrevistadas 400 pessoas, margem de erro de 4,9%, nível de confiança de 95%.

Fonte: Colectta Instituto de Pesquisa e Estatística

#### MAIS ALTO

## Vereadores de Jundiaí aprovam 52% de reajuste no salário

Os vereadores de Jundiaí reajustaram seus subsídios (salários) em 52% a partir de 2025, em votação na última semana. Os vereadores que se elegerem em Jundiaí para o mandato de 2025 a 2028 receberão R\$ 15.897,71 brutos a cada mês. Os vereadores atuais recebem R\$ 10.400,00. Se forem acrescidos 13º salário e férias, o reajuste chega a 69%.

Os vereadores que apro-

varam seus auto-reajustes foram Dique Xique Xique (Podemos), Antônio Carlos Albino (PL), Douglas Medeiros (PSDB), Cícero da Saúde (PL), Edicarlo Vieira (PP), Val Freitas (PL), Faouaz Taha (PSDB), Marcelo Gastaldo (PTB), Márcio Cabeleireiro (PP), Roberto Conde (Republicanos), Rogério Ricardo (Podemos) e Romildo Antonio (PTB).

#### NA REGIÃO

Dos sete municípios que integram a Região Metropolitana de Jundiaí (RMJ), apenas Cabreúva não concederá reajuste nos subsídios dos vereadores a partir de 2025. Em outros cinco municípios (Campo Limpo Paulista, Itupeva, Louveira, Jarinu e Jundiaí), projetos de resolução foram aprovados nesse sentido. Em Várzea Paulista, a Câmara Municipal

aprovou projeto este ano reajustando subsídio dos parlamentares em 4,5% a partir de 1 de março último - mesmo percentual concedido ao funcionalismo e que repõe a inflação.

O maior percentual de reajuste foi aprovado em Campo Limpo Paulista, onde os 13 vereadores eleitos receberão mensalmente um bruto de R\$ 11.138,00 - valor 69% maior do que o praticado ho-

je, que é de R\$ 6.583,30.

Louveira foi a cidade que aprovou o segundo maior reajuste aos subsídios dos parlamentares - 65% de correção. Assim, quem assumir em 2025 terá R\$ 12.495,27 brutos mensais. Hoje, cada vereador louveirense recebe R\$ 7.596,67.

Em Jarinu, os vereadores ingressarão na próxima legislatura recebendo R\$ 9.731,46, enquanto os parlamentares

atuais têm vencimentos brutos mensais de R\$ 6.372,63.

Cabreúva, município com o menor orçamento da RMJ, mantém o mesmo subsídio parlamentar.

Na média, os subsídios das sete cidades terão aumento de 37,5%. Segundo determina a legislação, os vereadores não recebem 'salários', mas sim 'subsídios', não têm direito a férias ou Fundo de Garantia.

## PELA ORDEM

#### Contando os minutos

As equipes de campanhas eleitorais de Jundiaí estão contando os minutos para a chegada do domingo (6). A guerra travada entre os apoiadores dos candidatos ao cargo majoritário nas redes sociais é intensa. Os mais exaltados partem para a ofensa gratuita, além da enxurrada de fake news e números distorcidos que são divulgados.

#### Mais mulheres na direita

A direita foi o campo político que mais aumentou a proporção de candidatas a prefeita nestas eleições municipais em comparação a 2020, mas a presença de mulheres segue maior na esquerda. Dos 5.300 nomes ao cargo nos partidos à direita, 14,9% são mulheres, enquanto na esquerda as mulheres são 17% dos mais de 3.300 nomes lançados. Em comparação ao último pleito, a proporção de candidatas aumentou 3 pontos percentuais na direita e 2 na esquerda. No centro, as mulheres são 14% das 6.600 das candidaturas para prefeituras, e a variação na proporção de candidatas ficou em um ponto percentual de 2020 para 2024.

#### SP, embolado

A três dias da eleição, o Datafolha aponta um cenário embola-



Ministra do TSE, Cármen Lúcia, conchama os eleitores a votarem no domingo

#### Tranquilidade

A presidente do Tribunal Superior Eleitoral (TSE), ministra Cármen Lúcia, conchamou nesta quinta-feira (3) os eleitores a comparecem às urnas no próximo domingo (6), dia do primeiro turno das eleições municipais. Durante a última sessão do TSE antes do primeiro turno, realizada na manhã de hoje, a ministra disse que os servidores da Justiça Eleitoral trabalharam para receber os eleitores no dia da votação. "Os dedicados servidores da Justiça Eleitoral brasileira, mais de 20 mil servidores, trabalharam com afinco, com todo empenho para que todos os brasileiros chegassem à cabine [de votação] com tranquilidade e sossego, mas, principalmente, com liberdade para escolher o que ele quer. O que os eleitores colocarem nas urnas será apurado, e o resultado apurado será proclamado", afirmou.

do no primeiro turno para a Prefeitura de São Paulo, com Guilherme Boulos (PSOL) registrando 26% dos votos, seguido por Ricardo Nunes (MDB), com 24%, e Pablo Marçal (PRTB), também com 24%. Os três estão tecnicamente empatados. A parcela dos que não sabem é de 3% agora, mesmo patamar da pesquisa anterior. A opção pelo voto nulo ou branco

é declarada por 6% dos eleitores (também eram 6%).

#### Abin, sem verba

A direção-geral da Abin (Agência Brasileira de Inteligência) fechou uma das portarias de sua sede, em Brasília, e reduziu a internet dos celulares funcionais depois de um pente-fino em parte dos contratos para enxugar gastos.

Uma das decisões mais criticadas internamente foi o corte de metade da internet móvel dos aparelhos, sem previsão de volta.

#### Crimes eleitorais

A Polícia Federal informou que as ações de combate a crimes eleitorais realizadas neste ano levaram, até o momento, à apreensão de R\$ 16,7 milhões em bens - sendo R\$ 11 milhões de dinheiro em espécie. De acordo com a PF, esses recursos estão ligados a irregularidades cometidas por pessoas durante a propaganda eleitoral das eleições municipais de 2024. Ainda de acordo com a corporação, até o momento foram deflagradas 40 operações de combate a crimes eleitorais no país. E estão em curso cerca de 2.200 inquéritos para investigar crimes eleitorais e contra o estado democrático de direito.

“Ele (Cid Moreira) se tornou o rosto das notícias e a voz do ‘boa noite’ para milhões de brasileiros”

Do presidente Lula sobre o falecimento do apresentador Cid Moreira, aos 97 anos

#### AGENDA DOS CANDIDATOS - JUNDIAÍ

Sexta-feira, 4 de outubro



**José Antonio Parimoschi (PL)**

9h - Encontro com apoiadores na Vila Arens  
13h30 - Encontro com apoiadores no Centro  
17h - Visita comércio no Jardim São Vicente  
19h15 - Reunião com moradores do Medeiros



**Gustavo Martinelli (União)**

14h - Assinatura carta de compromisso  
15h - caminhada  
20h - Reunião com apoiadores na região central



**Higor Codarin (PSOL)**

11h - Vila Alvorada  
17h - terminal Vila Arens  
20h30 - Bar do Haules/Lazeres noturnos



**Ricardo Bocalon (PT)**

7 às 9 horas - Feira Livre - Vila Liberdade - Av. Itatiba  
9h30 às 18 horas - Visita aos Bairros; Fazenda Grande, Novo Horizonte, Almerinda Chaves, Residencial Jundiaí  
19h - Encontro com moradores do Novo Horizonte



**Silas Feitosa (PRTB)**

9h30 - Caminhada no bairro Torres de São José  
14h30 - Reunião e caminhada na Vila Arens  
19h30 - Reunião no Jd. Bonfiglioli



## CIDADES

CIDADES@JJ.COM.BR

**GUARDA MUNICIPAL** Quanto ao registro de delito de descumprimento de medida protetiva, houve queda neste ano em relação a anos anteriores

# Atendimentos a mulheres com medidas protetivas aumentam 37%

DA REDAÇÃO  
grupo.editores@jj.com.br

Os atendimentos a mulheres vítimas de violência doméstica, que têm medida protetiva contra seus agressores, aumentou 37% em Jundiaí no mês de setembro, no comparativo com o mesmo mês do ano passado. O índice é da Patrulha Guardiã Maria da Penha, da Guarda Municipal (GM) de Jundiaí, que acompanha atualmente 180 medidas protetivas ativas encaminhadas pelo Ministério Público, mas, de janeiro a setembro deste ano, já re-

cebeu cerca de 850 medidas protetivas para acompanhamento.

Em Jundiaí, a Guarda Municipal aderiu à Patrulha Guardiã Maria da Penha há cinco anos, visando o acompanhamento de mulheres vítimas de violência doméstica que pedem medida protetiva contra os agressores. O objetivo da patrulha é garantir o cumprimento da medida, mantendo os agressores longe e garantindo a integridade e segurança das vítimas.

De acordo com o setor de estatísticas da Unidade de Gestão de Segurança Muni-

cipal (UGSM), no mês de setembro, foram feitas 1.962 rondas e atendimentos pelo Guardiã Maria da Penha. No mesmo período do ano passado, foram 1.433. Também houve no mês passado 11 averiguações de medidas protetivas, contra 5 no mesmo mês do ano passado.

## ESFERA CRIMINAL

De acordo com painel estatístico do Conselho Nacional de Justiça (CNJ), Jundiaí teve um descumprimento de medida protetiva da Lei Maria da Penha que chegou à esfera jurídica neste ano, no período de ja-



Os dados do Guardiã Maria da Penha mostram que a GM já recebeu neste ano 850 medidas protetivas

neiro a julho. No ano passado, foram 10 registros do tipo e em 2022 foram 15.

Ainda segundo estatística do CNJ, foram registrados sete casos de violência contra a mulher em Jundiaí neste ano até 31 de julho. Em 2023, foram sete novos casos, um em 2022 e seis em 2021. Ou seja, nos cinco meses restantes do ano, o nú-

mero de 2024 pode ser maior do que em anos anteriores.

Os casos de lesão corporal decorrentes de violência doméstica que foram parar na Justiça, visto que é um crime com alta subnotificação, somam 230 ocorrências neste ano de janeiro a julho. Foram 425 no ano passado, 554 em 2022 e 366 em 2021.

Quanto aos casos de feminicídio, são quatro registros nos primeiros sete meses deste ano. No ano de 2023, foram dois, cinco ano de 2022 e um em 2021. Mais uma vez, o indicador pode ter acréscimo, visto o tempo restante para o fim do ano e o alto número de registros apenas no período de janeiro a julho.

## LUTO

# Morre jornalista Cid Moreira, aos 97 anos

Morreu nesta quinta-feira (3) o jornalista, locutor e apresentador Cid Moreira, nascido em Taubaté, um dos personagens mais icônicos do jornalismo e da televisão brasileira. Cid morreu aos 97 anos.

O apresentador, de voz marcante, estava internado em Petrópolis, na região Serrana do RJ, e se tratando de uma pneumonia.

Cid Moreira nasceu em Taubaté, no Vale do Paraíba, em 1927 — ele completou 97 anos na última sexta-feira (27).

O jornalista iniciou a carreira no rádio em 1944, depois de ser descoberto por um amigo que o incentivou a fazer um teste de locução na Rádio Difusora de Taubaté. Nos anos seguintes, entre 1944 e 1949, ele narrou comerciais até se mudar para São Paulo, onde trabalhou na Rádio Bandeirantes e na Propago Publicidade.



Cid foi um dos personagens mais icônicos do jornalismo

Em 1951, transferiu-se para o Rio de Janeiro, onde foi contratado pela Rádio Mayrink Veiga. Foi lá que, entre 1951 e 1956, começou a ter suas

primeiras experiências na televisão, apresentando comerciais ao vivo em programas como "Além da Imaginação" e "Noite de Gala", na TV Rio.

## PARQUE DA CIDADE



No dia 13 de outubro, Jundiaí se veste de rosa na luta contra o câncer de mama

# Caminhada pela Vida promove conscientização no Outubro Rosa

Em comemoração ao Outubro Rosa, no dia 13 de outubro, às 8h30, acontecerá no Parque da Cidade, em Jundiaí, mais uma edição da Caminhada pela Vida. O objetivo é reforçar a importância da prática de atividade física e de ter hábitos saudáveis para a prevenção ao câncer de mama. O ponto de encontro da ação será o Teatro Arena.

"A Caminhada Rosa é

muito mais do que um simples evento de mobilização. Ela representa um ato de amor, de conscientização e de solidariedade. Participar dessa caminhada dentro da programação do Outubro Rosa é uma forma de mostrarmos, de maneira simbólica e concreta, que estamos todos unidos na luta contra o câncer de mama", explicou a Supervisora de Projetos Sociais do Hospital de Ca-

ridade São Vicente de Paulo (HSV), Viviane Rasera.

O evento pretende reforçar a importância do autocuidado como prevenção ao câncer que mais atinge o público feminino. Todos os participantes estão convidados a vestirem uma camiseta rosa em alusão à causa e a levarem a sua própria garrafa de água para manter a hidratação de forma prática e sustentável. "É um momento em que lembramos a importância da prevenção, do diagnóstico precoce e da força que temos ao enfrentar essa doença. Ver tantas pessoas caminhando juntas, todas de rosa, é uma mensagem poderosa de que nenhuma mulher está sozinha nessa jornada. Além disso, é uma oportunidade de incentivar o autocuidado, levar a conscientização para ainda mais pessoas e, principalmente, apoiar quem está passando por momentos difíceis", concluiu Viviane.

**SERVIÇO**  
**Caminhada pela Vida - Outubro Rosa**  
**Data:** 13/10/22 (domingo)  
**Horário:** a partir das 8h30  
**Local:** Parque da Cidade - Teatro Arena

**ANINHA TONELLI**  
**45645**

PREFEITO  
**Parimoschi**  
» 22 «

**O legado continua**

COISAS DO FUTURO NÃO PODE PARAR - PL, PSD, REPUBLICANOS, FEDERAÇÃO PSB/CIDADANIA, PP, AVANTE, FOCOS DO CARIÓTIPO 16.106.250000-33  
Valor do anúncio: 1.600  
JORNAL DE JUNDIAÍ CNPJ: 73.137.838/0001-01

**NESTE SÁBADO**

**O comércio de Jundiaí funcionará até às 18 horas. Aproveite.**



**SINCOMERCIO**  
FecomercioSP REGIONAL JUNDIAÍ E REGIÃO



**OLHADINHA** Usar o celular enquanto dirige divide a atenção do condutor, é arriscado e pode colocar motorista e outras pessoas no trânsito em risco

# Celular no trânsito rende ao menos 5 multas por dia

DA REDAÇÃO  
grupo.editores@jj.com.br

O semáforo abre, o veículo da frente não sai do lugar e é possível ver quem conduz com a cabeça abaixada; um veículo se move de maneira irregular, com velocidade baixa e, ao passar por ele, vê-se que a pessoa dirigindo usa o celular; e até alguém que dirige enquanto acompanha um vídeo pela tela. Os exemplos são vários e quase diários para quem precisa pegar trânsito em algum momento do dia na cidade. O celular, que virou extensão do corpo, no entanto, não pode ser usado em qualquer lugar. No trânsito, gera riscos e são, em média, 5,5 multas aplicadas por dia pelas infrações do tipo em Jundiaí, apenas pelo estado.

De acordo com o Departamento Estadual de Trânsito de São Paulo (Detran-SP), as multas de trânsito referentes ao uso do celular podem ser aplicadas pelas três esferas de órgãos atuadores: municipal, estadual e federal. As autuações estaduais pertencem ao Detran-SP. Em Jundiaí, ao todo, o órgão aplicou, de janeiro a agosto deste ano,



Quando um condutor dirige utilizando o telefone celular, seus reflexos ficam menos ágeis

1.340 multas pelo uso de celular ao volante.

Foram 92 multas por dirigir veículo utilizando-se de telefone celular, uma infração média, que acontece, geralmente, quando o motorista dirige falando ao celular, rende quatro pontos na CNH e multa de R\$ 130,16; 310 multas por dirigir veículo segurando telefone celular, que é in-

fração gravíssima e ocorre quando o condutor mantém o celular em uma das mãos ao mesmo tempo em que está conduzindo o veículo, rendendo multa de R\$ 293,47 e sete pontos na CNH; e 938 por dirigir veículo manuseando telefone celular, que também é gravíssima, quando o motorista tecla no celular enquanto está na condução

do veículo e resulta em sete pontos na CNH mais multa de R\$ 293,47.

Mesmo sendo um número elevado de multas, é 43% menor que o registrado no mesmo período (janeiro a agosto) de 2023, quando 2.359 multas pelas mesmas infrações foram registradas pelo Detran em Jundiaí, média de 9,6 por dia. Foram 32 por dirigir ve-

ículo utilizando-se de telefone celular, 709 por dirigir veículo segurando telefone celular e 1.618 multas por dirigir veículo manuseando telefone celular.

## MAL GERAL

Multas pelo uso de celular na condução de veículo são das mais comuns no Estado de São Paulo. Levantamento do Detran-SP mostra que, das mais de 2,3 milhões de multas aplicadas pelo órgão entre janeiro e agosto, mais de 167 mil são de infrações cometidas pelo condutor ao manusear, segurar ou utilizar o telefone celular enquanto dirige. No mesmo período de 2023, foram 1,9 milhão de multas aplicadas, sendo mais de 149 mil infrações nos três tipos que envolvem a utilização do celular pelos condutores.

Quando um condutor dirige utilizando o telefone celular, seus reflexos ficam menos ágeis, o que compromete a capacidade de reação caso algum veículo pare de forma brusca ou apareça algo ou alguém na via de forma repentina. A atitude pode favorecer que sinistros de trânsito aconteçam, devido à desatenção. Vale lembrar que, embora muitos

veículos tenham equipamentos do tipo, falar ao telefone pelo viva-voz ou via Bluetooth também é proibido, pois se enquadra na infração média de dirigir veículo utilizando-se de telefone celular.

No ranking das multas aplicadas pelo Detran-SP neste ano aparecem também as infrações de deixar de efetuar registro do veículo em 30 dias, quando for transferir a propriedade (805.850 multas aplicadas); conduzir o veículo registrado que não esteja devidamente licenciado (313.251 multas) e flagrar o condutor sem estar usando o cinto de segurança (131.030 multas).

No ano passado, também no comparativo de janeiro a agosto, as principais infrações foram: deixar de efetuar registro do veículo em 30 dias, quando for transferir a propriedade (698.995 multas); conduzir veículo registrado que não esteja devidamente licenciado (304.652 multas) e dirigir veículo manuseando telefone celular (111.585). Ao somar as outras duas infrações pela utilização e por segurar o celular, as três infrações envolvendo o celular totalizaram 149.484 infrações.

## PESQUISA

### Idosos não sentem segurança em comprar on-line

Enquete realizada pela Fundação Procon-SP no período de 20 de agosto a 23 de setembro e respondida por consumidores 60+ que acessaram o seu site, por frequentadores dos Núcleos de Convivência do Idoso e beneficiários do Instituto de Previdência Municipal da cidade de São Paulo mostra que esse grupo de consumidores têm dificuldades, dentre outras, para resolver questões relacionadas a empréstimos consignados contratados sem solicitação e compra de produto ou serviço ofertado pelas redes sociais e/ou telefone.

O levantamento também apontou que esses consumidores encontram barreiras na hora de contatar uma empresa, já que algumas só trabalham por meio de aplicativos.

#### EMPRÉSTIMO CONSIGNADO

Do total de participantes da consulta (608), 16,28% informaram já ter tido algum débito em sua conta corrente referente a empréstimo consignado não contratado. Questionados sobre a justificativa dada pelo banco, 43,43% responderam que não foi dada nenhuma justificativa; 35,35% disseram que a instituição financeira alegou que a contratação foi realizada pelo próprio beneficiário e apenas 15,15% obtiveram a resposta de se tratar de fraude.

#### COMPRAS PELA INTERNET

A maioria dos participantes da enquete, 91,28%, afirmou que acessa a internet e aplicativos. Dentre os que não acces-



Levantamento apontou que eles sentem dificuldade em contatar empresas

sam, 69,81%, não o fazem por não achar seguro.

Grande parte dos entrevistados, 77,63%, informou que recebe oferta de produtos e/ou serviços em suas redes sociais e/ou telefone e deste total, 31,57%, relataram que normalmente efetuam a compra.

Dentre os que efetuaram a compra, 63,76% disseram que tiveram problemas como atraso ou não entrega do produto ou da prestação de serviço; empresa que veiculava a publicidade era fantasma; e não cumprimento da oferta ou do valor anunciado, entre outros.

#### APLICATIVOS

Mais da metade dos entrevistados, 51,15%, in-

formou que já ocorreu de não conseguir contatar a empresa, comprar algum produto e/ou contratar um serviço em função da mesma só trabalhar por meio de aplicativo – 48,87% desse universo de entrevistados apontaram que têm dificuldade em manusear os aplicativos por ser de difícil utilização ou pela falta de conhecimento de tecnologia.

Os idosos apontaram que os segmentos que mais enfrentam dificuldades no manuseio de aplicativos são estabelecimentos financeiros, concessionária de serviços essenciais e empresas que oferecem tratamento, produtos e/ou serviços de saúde.

## CONCLUSÃO

### Retorno na Hermenegildo Tonolli já está em operação

Desde o dia 1º de outubro, o novo retorno na rodovia Hermenegildo Tonolli, próximo ao Distrito Industrial FazGran, está em operação. A intervenção aumentou a caixa de acomodação de veículos que saem da avenida José Benassi e têm como destino o retorno a Jundiaí. O dispositivo foi construído em uma parceria entre a Prefeitura de Jundiaí e o Departamento de Estradas de Rodagem (DER).

“Esta é uma obra importante para a região Oeste da cidade, que tanto cresceu, em indústrias e residências. A estrutura viária é um de-

safo, que a gestão já identificou os pontos necessários para as melhorias. Esse é um deles, e, em parceria com o DER, do Governo do Estado, foi concretizado”, ressalta o prefeito Luiz Fernando Machado, que ainda lembra das outras obras viárias importantes que estão em andamento na cidade, como a ampliação da avenida Frederico Ozanan e o viaduto do Corrupira.

De acordo com o gestor adjunto de Obras de Infraestrutura, da Unidade de Gestão de Infraestrutura e Serviços Públicos (Ugisp), Ademir Pedro Victor, a intervenção amplia uma fai-

xa de rolamento em um trecho de cerca de 500 metros, além de construir o acesso à pista contrária. “A saída anterior gerava lentidão, já que não acomodava os veículos e acabava gerando gargalo do trânsito, inclusive no bairro. A melhoria da mobilidade no trecho em horários de pico de trânsito, quando o local recebe intenso tráfego de veículos leves e pesados”, reforça o gestor adjunto.

A obra foi realizada com recurso próprio municipal com obra de terraplanagem, talude e troca de solo. Já o asfaltamento e sinalização foi de responsabilidade do DER.

Dois gerações unidas pelo futuro e o bem coletivo de Jundiaí!

VEREADOR

**KURT ROVERI - ZÉ POPULA**

**22300**

NOS SIGA NAS REDES SOCIAIS PARA TE CONTARMOS SOBRE NOSSOS PROJETOS DE MANEIRA MAIS COMPLETA!

@kurtroveri @ze\_popula

**A candidata a vereadora, Dra. Dayane Martins, médica com anos de experiência no cuidado de pacientes nos serviços de saúde pública, apresenta uma proposta inovadora para os pacientes oncológicos: a criação de um Centro de Oncologia com estrutura predial exclusiva. A ideia visa oferecer atendimento integral e humanizado, desde o diagnóstico até o tratamento e acompanhamento dos pacientes, com um espaço dedicado a acolher, não só quem luta contra o câncer, mas também suas famílias.**

O projeto visa garantir um ambiente mais acolhedor e humanizado, com equipes multiprofissionais preparadas para fornecer cuidados personalizados. A proposta destaca a importância de serviços completos, com exames especializados, acompanhamento psicológico e de assistência social, inclusão de práticas integrativas e oficinas de geração de renda, tudo em um único local. Esse formato promete reduzir a burocracia e facilitar o acesso aos tratamentos mais avançados e eficazes, sempre com foco no bem-estar do paciente e da sua família.

**VEREADORA**

**DRA. DAYANE**

**45011**

INCLUSÃO DE PRÁTICAS INTEGRATIVAS

HUMANIZAÇÃO E ACOLHIMENTO

CELERIDADE NO TRATAMENTO

SUPORTE PSICOLÓGICO

CENTRO DE ONCOLOGIA EXCLUSIVO



## POLÍCIA

POLICIA@JJ.COM.BR

**INCÊNDIO** O incêndio, ocorrido ao final da noite desta quarta-feira, pode ter sido criminoso e será investigado

# Fogo destrói estande de tiros da PM e danifica o da GM em Jundiaí

FÁBIO ESTEVAM  
festavam@jj.com.br

Um incêndio possivelmente criminoso destruiu o estande de tiros da Polícia Militar, no Distrito Industrial, em Jundiaí, no fim da noite desta quarta-feira (2). O fogo também queimou parcialmente o estande da GM, que fica ao lado.

Segundo apurou a reportagem, o fogo começou no estande da Militar e teria sido ateado por um criminoso, que fugiu por uma área de mata.

As chamas se alastraram rapidamente e chegaram ao estande da Guarda, sendo que o fogo foi contido pelos agentes que chegaram rapidamente - guardas da Divi-



O fogo se alastrou rapidamente e chegou a atingir o estande da GM também, mas os guardas conseguiram apagar

são Florestal (Luiz Francisco e R Marques), equipes do Ve-

tor Oeste e GMs Wellington, Poli, Artur e Ricardo Olivei-

ra, com o subinspetor Elcio na supervisão.

## APENAS A ESTRUTURA

## Não há reserva de armas no estande da PM destruído

Não há reserva de armas ou munições no estande de tiros da Polícia Militar, no Distrito Industrial, em Jundiaí, de acordo com a Corporação, onde um incêndio destruiu o local durante esta noite e madrugada. De modo que, portanto, não houve destruição de armas e munições, mas apenas da estrutura.

Segundo apurou a reportagem, parte da estrutura

queimada é de madeira e fica próxima à área de mata, onde o fogo teria sido ateado por um criminoso. O caso será investigado pela Polícia Civil.

Nesta quinta-feira o comando dos batalhões de Jundiaí fará uma visita ao local, para calcular prejuízos e planejar a reconstrução.

Com relação ao estande da GM, que fica ao lado e também foi afetado, não houve grandes prejuízos.

## EM JUNDIAÍ

## Moto roubada de aluna na saída da faculdade é recuperada

Guardas municipais do Tático Motos recuperaram na manhã desta quinta-feira (3), na Vila Maringá, em Jundiaí, uma moto que havia sido roubada na semana passada, de uma aluna que estava saindo da Faculdade Anchieta. Um adolescente de 17 anos, suspeito do roubo, foi apreendido. A moto foi localizada em uma área de mata, coberta por telhas.

Os GMs Dias, Marinho e Douglas receberam informações de que um motociclista sem capacete estava trafegando com uma moto sem placa, pela Vila Maringá. De posse das características, os agentes conseguiram identificar um suspeito, caminhando por uma rua, segurando nas mãos uma blusa de um time de futebol amador da



A motocicleta foi recuperada e devolvida à vítima

cidade - esta era inclusive uma das características informadas para os guardas.

Em revista pessoal, foi encontrada com ele a chave de uma Kawasaki, que num primeiro momento ele não

soube explicar porque estava com ele. Durante a conversa, porém, ele confessou que a moto era produto de roubo, e que estava escondida em uma área de mata nas proximidades.

Ele levou os guardas até o local, onde a moto foi localizada, coberta por telhas.

Os agentes checaram os dados da moto e descobriram que se tratava de produto de roubo - ele, porém, negou participação no assalto.

Conduzido à Central de Flagrantes, o suspeito foi reconhecido pela vítima como sendo um dos assaltantes que, na semana passada, roubaram sua moto.

Desta forma, ele foi apreendido e encaminhado à Fundação Casa.

A motocicleta foi devolvida para a vítima.

Participaram da ação no apoio os GMs Marassato, Furlan, Fialho e Fran, do Apoio Tático, além da equipe de monitoramento da Corporação.



O estande da PM foi destruído, e o da GM teve pequenos prejuízos

## DESESPERADA

## Ladrões armados com facas assaltam entregadora

Ladrões armados com facas assaltaram uma entregadora de produtos do Mercado Livre, no bairro Parque Santana, em Campo Limpo Paulista, e levaram vários pacotes que seriam entregues a clientes. Após a fuga dos criminosos, a vítima, assustada, correu pelas ruas do bairro e acabou por se deparar com uma viatura da Guarda Municipal. Ela solicitou ajuda e, não muito tempo depois, a mercadoria foi recuperada. Ninguém foi preso.

A vítima fazia entregas, quando dois bandidos a renderam e anunciaram o assalto. Ameaçada de morte, ela apenas assistiu aos criminosos roubando sua carga, até que, em determinado momento, os

ladrões ordenaram que ela fosse embora correndo.

A entregadora saiu desesperada pelas ruas do bairro, até que encontrou uma viatura, composta pelos GMs Marcelino e Fortunato. Ela pediu ajuda.

Os GMs de imediato, iniciaram patrulhamento na área e, com apoio da equipe de motos da Guarda (GMs Bueno e Bertolino), o veículo da mulher foi recuperado com quase toda a carga, restando apenas um pacote.

A ocorrência foi registrada na delegacia, onde o delegado elaborou Boletim de Ocorrência e determinou a devolução dos produtos recuperados à vítima.

O caso será investigado pela Polícia Civil.

## NA BIQUEIRA

## GM apreende drogas ao lado de escola infantil em Jundiaí

Guardas municipais de Operações com Cães apreenderam na manhã desta quinta-feira (3), centenas de porções de drogas, abandonadas por traficantes em uma biqueira ao lado da Escola Municipal de Ensino Básico (Emeb) Marly de Marco Mendes Pereira, no bairro

Fazenda Grande, em Jundiaí. Ninguém foi preso.

Os GMs Sergio Luiz, Mikael e Edvaldo, com o K-9 Red faziam patrulhamento de reforço de ronda escolar pela Emeb, quando foi avistado um criminoso no tráfico de drogas. Este, por sua

vez, correu ao avistar a viatura e conseguiu fugir.

Suspeitando de que ele pudesse ter abandonado drogas escondidas, os agentes colocaram Red para trabalhar, e logo o cão farejador localizou uma sacola com 92 pedras de crack, 68 porções de maconha e 52 de Cocaína, além de 15 porções de Ice.

A droga foi recolhida e apresentada na Central de Flagrantes, onde foi feita a apreensão.

## NECROLOGIA

**SANTINA MARIA REGAGNIN CHECCHINATO**, 76 anos, viúva. Sepultada no Cemitério Parque dos Ipês.

**LUZIA ALVES DOS REIS**, 69 anos, casada. Sepultada em Cabreúva.

**MARY MARTINS FELIPE**, 89 anos, viúva. Sepultada no Cemitério Memorial Parque da Paz.

**APARECIDA MINJONI SOFIATI**, 87 anos, viúva. Sepultada no Cemitério Parque dos Ipês.

O Velório Municipal informou sobre 4 óbitos, autorizado pelas famílias.

**PL**

**LEANDRO BASSON**  
VOTE PARA VEREADOR DE JUNDIAÍ

**22.123**

SIGA-ME NAS REDES SOCIAIS  
@LEANROBASSONOFICIAL

CONTRATANTE: 58.554.398/0001-62 | CNPJ CONTRATADO: 71.517.838/0001-05

**UTILIDADE PÚBLICA – LOTERIAS**

**> LOTOMANIA: 2681**  
DATA: 02/10/24  
12 16 18 25 31 62 67 69 71 72  
35 37 38 56 58 88 95 96 98 99

**> DEU NO POSTE**  
DATA: 03/10/24  
**> PT**  
1º 2 8 4 6  
2º 7 4 7 2  
3º 0 6 5 1  
4º 4 5 2 1  
5º 6 3 4 4  
6º 1 8 3 4  
7º 2 6 5

**> PTN**  
1º 8 3 2 1  
2º 1 6 3 0  
3º 9 3 4 5  
4º 4 7 6 8  
5º 8 2 9 4  
6º 2 3 5 8  
7º 5 6 3

**> DUPLA SENA: 2722**  
DATA: 02/10/24  
**1º SORTEIO**  
08 31 37  
31 43 45  
**2º SORTEIO**  
07 14 18  
22 30 32

**> MEGASENA: 2781**  
DATA: 01/10/24  
10 31 35 45 50 55

**> QUINA: DATA: 02/10/24**  
10 14 27 45 55 6548

**> LOTOFÁCIL: DATA: 02/10/24**  
01 03 04 07 09 10 12 16 3210  
17 18 19 20 21 24 25

**> TELESENA: DE PRIMAVERA**  
SORTEIO: 4º SORTEIO - 29/09/24  
04 14 27 41 42 43

LOTerias DE 03/10/24 NÃO ATUALIZADAS ATÉ O FECHAMENTO DESSA EDIÇÃO



Os produtos foram recuperados e devolvidos à vítima

## MECÂNICO DE MANUTENÇÃO

para empresa de elevadores, experiência e conhecimento em mecânica e elétrica.

Enviar CV no e-mail: espel@espel.com.br ou telefone (19) 3233-7199

## VAGA PARA ASSISTENTE ADMINISTRATIVO FISCAL

Residir em Várzea Paulista, Jundiaí ou Campo Limpo Paulista  
Local: Várzea Paulista  
Escolaridade: ensino médio  
Experiência de pelo menos 1 ano  
Salário: R\$ 2.500,00 mais benefícios

Enviar currículo para helen.oliveira@mpiengenharia.com



# CULTURA & THÉO

Sexta-feira, 4 de Outubro de 2024

CULTURA@JJ.COM.BR

## NEVER TOO LATE

### Documentário de Elton John ganha data de estreia

O Disney+ divulgou o trailer de Elton John: Never Too Late, aguardado documentário sobre shows icônicos, que estreia dia 13 de dezembro



DIVULGAÇÃO

## HOMEM-ARANHA

### Andrew Garfield diz que voltaria a viver herói

Enquanto a Marvel e a Sony trabalham no quarto Homem-Aranha com Tom Holland, um novo filme pode estar a caminho com Andrew.



DIVULGAÇÃO

**OUTUBRO** 'Crianças' resgata a imaginação e o poder criativo das crianças

# Sesc Jundiaí traz agenda infantil

DA REDAÇÃO grupo.editor@jj.com.br

De 8 a 13 de outubro, a programação do Sesc Jundiaí é especialmente dedicada às crianças e celebra as diferentes infâncias com atrações repletas de artes: tem shows, espetáculos, oficinas, atividades interativas, feiras de troca de brinquedos e livros e muito mais.

Crianças de diferentes idades, jovens e adultos estão convidados a mergulharem em um uni-

verso de descobertas com 'Crianças', programação que contempla atividades que estimulam a criatividade, a imaginação e o aprendizado, celebrando a importância da infância e do brincar.

#### Espectáculos para bebês e adultos

A programação conta com espetáculos que exploram diferentes linguagens artísticas, como a dança contemporânea em "Bambaquerê" e "Ser Colo", o teatro musi-

cal em "Ninho Musical" e o circo em "Cabaré Sabatino Bros é 10!". Além disso, o show de Hélio Ziskind promete divertir a criançada com clássicos que marcaram gerações.

#### Oficinas de circo e construção de brinquedos

As oficinas são um dos destaques da programação. Crianças e adultos podem participar de atividades de circo, construção de brinquedos, dança e muito mais. A troca de brinquedos e livros tam-



DIVULGAÇÃO

Programação traz shows, espetáculos, oficinas, atividades e muito mais

bém estará presente, incentivando a criatividade e a cooperação.

#### Bate-papos sobre a infância

A programação também inclui bate-papos e debates sobre a importância da infância e do brincar. Especialistas da área discutirão temas como a criação de contextos para o brincar e a criança como produtora de arte.

#### Um mês para celebrar

'Crianças' é um convite para celebrar a infância e a importância do brincar. As atividades são pensadas para promover o desenvolvimento integral das crianças, estimulando a criatividade, a imaginação e o aprendizado.

Confira a programação completa e como participar no site do Sesc ([sescsp.org.br/criancas](https://sescsp.org.br/criancas))

## HORÓSCOPO

**ÁRIES**  
Certas contrariedades que as pessoas apresentam não são verdadeiro motivo para você se irritar, porque apesar de tudo e de todas as coisas continuarão em frente da melhor maneira possível. O cenário é um caos ordenado.

**TOURO**  
Evite se preocupar se por desventura você ficou com uma parcela maior de esforço e trabalho, essa é uma condição passageira que logo será substituída por uma rede de colaboração. Ainda que dure pouco, ela acontece.

**GÊMEOS**  
Seguindo as regras e se adaptando aos procedimentos necessários, você terminará mais rapidamente as tarefas em andamento do que se pisasse no acelerador dos seus impulsos, tentando encontrar atalhos. Siga as regras.

**CÂNCER**  
Os perrengues têm potencial de ofuscar as coisas boas que surgem nesta parte do caminho, mas cabe a você decidir o quanto vai permitir que essa atrapalhão predomine. Foque sua mente em se projetar ao futuro ideal.

**LEÃO**  
A alma voltará a experimentar a serenidade que tanto prazer lhe provoca, não tenha a menor dúvida a esse respeito. É necessário, porém, que você mantenha a presença de espírito para não se precipitar em nenhuma direção.

**Virgem**  
O terreno se tornou um tanto incerto, porém, se você seguir em frente de acordo com os planos, verá que as coisas se acertam sem grandes dramas nem investimentos de energia. Procure se conter diante das contrariedades.

**LIBRA**  
Melhor você frear os impulsos porque qualquer tipo de precipitação complicaria ainda mais um cenário que não precisa de mais disso. Sem impulsividade, você verá que as coisas difíceis se tornam bastante mais simples.

**ESCORPIÃO**  
Por mais que seu sangue ferva de vontade de passar por cima de alguém, este não seria o momento propício para tal manobra, ao contrário, agora é um momento em que a contenção daria melhores resultados.

**SAGITÁRIO**  
Em vez de seguir os passos dessas pessoas que transgridem as regras e os combinados, procure fazer tudo dentro dos seus presentimentos, porque esses não falham, e quase sempre contradizem a lógica.

**CAPRICÓRNIO**  
Dessa vez, prefira atuar de acordo com o que a maioria pretender, porque apesar de você intuir que poderia agir com mais eficiência do seu jeito, este é o momento de unir suas forças com o grupo.

**AQUÁRIO**  
As boas ideias precisam encaixar na realidade possível, e ainda que haja sonhos elevados nos quais valeria a pena investir, mesmo assim a questão prática há de prevalecer nas escolhas e planejamentos envolvidos.

**PEIXES**  
Parece tudo muito mais difícil do que é, você precisa atravessar essa névoa densa provocada pelas suas dúvidas e vertigens existenciais, e se lançar com atrevimento à aventura da vida. Dará tudo certo, mesmo dando errado.

## PALAVRAS CRUZADAS DIRETAS

www.coquetel.com.br

© Revistas COQUETEL

Dispositivo do aparelho de som	Foram definidas pela ONU em 2000	(?) Simon, político gaúcho	Consolidação das Leis do Trabalho	1.101, em romanos. Aspira pelo nariz	Baralho da cartomante Dopada	Anunciou oficialmente sua aposentadoria do futebol em 2011
Reação comum à turbulência no voo	Cidade sagrada de três religiões	Sinal representativo de "graus"	Males como a fenilcetonúria	Pompa	"Não sou da sua (?)": frase ofensiva	Concerto de banda em coreto
Encontro, em inglês	Cenário da festa junina	Presenteou	Repetição do reincidente	Represen-teou	Membro de sociedade secreta a que D. Pedro I pertenceu (fr.)	Primata natural de Madagascar
Órgão localizado próximo ao esôfago	Grande meteorito muito brilhante. Lista; relação. A 2ª letra grega	Rutênio (símbolo)	Natalie Portman, atriz israelense	Comprar do exterior	Estado cuja capital é Manaus (sigla)	Repetição do reincidente
Filho, em inglês	Razão da peregrinação do herói de "Morte e Vida Severina" (Lit.)	Colocar uma pá de	Represen-teou	Fileira	Grande meteorito muito brilhante. Lista; relação. A 2ª letra grega	Comprar do exterior
Afligido	Colocar uma pá de	Colocar uma pá de	Represen-teou	Uso de artifícios para adiar tarefa	Grande meteorito muito brilhante. Lista; relação. A 2ª letra grega	Comprar do exterior
Comprar do exterior	Colocar uma pá de	Colocar uma pá de	Represen-teou	Desmazelado (bras.)	Grande meteorito muito brilhante. Lista; relação. A 2ª letra grega	Comprar do exterior
Fileira	Colocar uma pá de	Colocar uma pá de	Represen-teou	Oersted (símbolo)	Grande meteorito muito brilhante. Lista; relação. A 2ª letra grega	Comprar do exterior
Uso de artifícios para adiar tarefa	Colocar uma pá de	Colocar uma pá de	Represen-teou	"(?) Italiano", clássico do Cinema dos anos 60, com Angie Dickinson	Grande meteorito muito brilhante. Lista; relação. A 2ª letra grega	Comprar do exterior
Desmazelado (bras.)	Colocar uma pá de	Colocar uma pá de	Represen-teou	BANCO	Grande meteorito muito brilhante. Lista; relação. A 2ª letra grega	Comprar do exterior
Oersted (símbolo)	Colocar uma pá de	Colocar uma pá de	Represen-teou		Grande meteorito muito brilhante. Lista; relação. A 2ª letra grega	Comprar do exterior
"(?) Italiano", clássico do Cinema dos anos 60, com Angie Dickinson	Colocar uma pá de	Colocar uma pá de	Represen-teou		Grande meteorito muito brilhante. Lista; relação. A 2ª letra grega	Comprar do exterior

47

## EU NUNCA FUI EMBORA

### Fresno apresenta turnê no Espaço Unimed

São 25 anos de Fresno. Poucas são as bandas que alcançam este marco e seguem ativas nos dias atuais, sem interrupções e/ou hiatos. As histórias contadas neste tempo por meio das canções se misturaram com a vida de Lucas Silveira (voz e guitarra), Vavo (guitarra) e Guerra (bateria); e funcionam quase como um diário em que é possível acompanhar a evolução do trio.

Recentemente, eles lançaram a primeira parte de mais um capítulo desta narrativa: o álbum *Eu Nunca Fui Embora* (2024), que aborda as diferentes facetas de relacionamentos e tem Pablo Vittar como participação especial em "EU TE AMO / EU TE ODEIO (IÔ-IÔ)". Este momento é brindado com uma nova turnê que chega a São Paulo, no dia 18 de outubro, para uma apresentação no Espaço Unimed. Os ingressos já estão disponíveis.

"Eu Nunca Fui Embora é uma celebração. Não tenho dúvida de que este é o disco e a turnê da nossa carreira", resume Lucas. "A gente faz música pra cantar com a galera e poder viver isso juntos, mesmo depois de tantos anos, é incrível", completa. O repertório da turnê mescla as novas canções com os clássicos que marcaram a trajetória do grupo.

"Pensamos em uma seleção de músicas para que cada show seja único," explica Lucas.

Os lançamentos da Fresno se desdobram para além da parte sonora: o novo disco do trio, *Eu Nunca Fui Embora*, é marcado por uma nova identidade visual, inspirada no final da década de 1970. O processo de impressão adotado para os materiais do álbum é a risografia — algo equivalente a uma xerox colorida com quatro cores vibrantes, semelhante a uma foto de revista. "Sempre buscamos essa estética manual, não é apenas um filtro de Photoshop", afirma Lucas.

Sucessor de sua alegria foi cancelada (2019) e *Vou Ter Que Me Virar* (2021), *Eu Nunca Fui Embora* mostra como Lucas, Vavo e Guerra conseguem se reinventar. "São as melhores canções de toda a nossa carreira", conclui o vocalista.

A turnê ainda tem passagem confirmada por Natal (RN), no Festival Mada, dia 19 de outubro; em Jundiaí (SP), no Clube Uirapurú, dia 26 de outubro; em Recife (PE), no Classic Hall, dia 2 de novembro; em Curitiba (PR), no Teatro Positivo, dia 14 de novembro; em Porto Alegre (RS), no Araújo Vianna, dias 15 e 17 de novembro.

## ANIVERSARIANTES

Arlindo Francisco Carbol e Nilva Delfini Tonet



Cássio Lourenção ganha os abraços da esposa Elaine Sfeair

DIVULGAÇÃO

SEUS PASSATEMPOS PREFERIDOS SEM SAIR DE CASA

#FaçaCoquetel @coquetel

ASSINE AGORA! www.coquetel.com.br

### Solução



# ESPORTES

Sexta-feira, 4 de Outubro de 2024

ESPORTES@JJ.COM.BR

## MULTA RESCISÓRIA

### Flamengo terá que pagar R\$ 4,8 milhões para Tite

O departamento jurídico do Flamengo finalizou os trâmites burocráticos da rescisão de contrato de Tite. O clube pagará R\$ 4,8 milhões ao treinador e sua comissão.



## SELEÇÃO BRASILEIRA

### Dorival convoca zagueiro Beraldo para a vaga de Bremer

O zagueiro Beraldo, do PSG, foi convocado para o lugar do lesionado Bremer na seleção brasileira. O zagueiro atuará contra Chile e Peru pelas Eliminatórias.



**SONHO** Fabrício recebeu a proposta para jogar pelo time espanhol após participar de uma peneira em Sorocaba

# Jundiaieense é convocado para jogar na Espanha e pede ajuda

LUANA NASCIBENE  
lnascibene@jj.com.br

O jundiaieense Fabrício Pedroso de Oliveira, de 17 anos, recebeu uma proposta para jogar no Nextstars FC Academy, clube de futebol de campo de Santa María, na Espanha, e sua família abriu uma vaquinha para arrecadar doações para ajudar com o custo da viagem.

Fabrício mora apenas com sua mãe e carrega o sonho de se tornar jogador profissional de futebol. O jundiaieense pratica a modalidade há mais de 12 anos e já atuou pelo Nacional, no futsal, Instituto Amigo Maior, Jundiaí Esporte Clube e disputou a última edição da Taça das Favelas, defendendo a camisa do Complexo Santa Gertrudes. Hoje em dia ele joga pelo Brothers, no Campeonato Amador de Jundiaí.

“Minha paixão pelo futebol começou desde pequeno, quando assistia



O jundiaieense joga futebol há mais de 12 anos e disputou a última Taça das Favelas

aos jogos do Corinthians em 2012. Percebi que poderia ser mais que um ho-

bby quando fui para o Instituto Amigo Maior, no começo de 2018, e come-

cei a treinar mais sério, ver evolução nos treinos e disputar campeonatos.

Virei capitão do time e fui campeão de um torneio interno”, disse o jovem

## CONVITE

Fabrício recebeu a proposta para jogar pelo time espanhol após participar de uma peneira em Sorocaba, em setembro deste ano. “Nessa seletiva vieram alguns treinadores da Europa e dos Estados Unidos para analisar os jogadores. Fizemos um coletivo e treinos táticos junto com esses treinadores e, duas semanas depois desse teste, chegou a proposta para eu jogar na Espanha. Fiquei muito feliz, esse convite significa muito para mim. Saber que o técnico me viu jogando e depositou essa confiança em mim é muito gratificante. Com certeza indo para lá eu vou conseguir desenvolver muito mais meu futebol. Vou dar meu máximo para conseguir me profissionalizar, que é meu maior sonho, e, se Deus quiser, vai dar tudo certo”, comemorou o jundiaieense.

Focado na formação de atletas, o Nextstars participa de campeonatos no país e disputa amistosos com times da elite, incluindo a categoria de base do Real Madrid.

## AJUDA

Para atuar pelo time espanhol, Fabrício conseguiu uma bolsa de estudos de 66% do valor total. A proposta também vai bancar uma parte da moradia e refeições do atleta, mas o custo a ser pago pela família do jundiaieense é de R\$ 850 euros mensais (R\$ 5.100). O jundiaieense tem que se apresentar à equipe em janeiro do ano que vem.

Para ajudar a realizar o sonho do seu filho, Débora, que sustenta o Fabrício sozinho, abriu uma vaquinha para ajudar com todos os custos da viagem. Os interessados podem doar qualquer valor por esse link: <https://www.vakinha.com.br/vaquinha/ajudar-o-fabricio-jogar-na-espanha>.

## PARCERIA

### Diretoria do Paulista visita CT do Palmeiras

Os presidente e vice-presidente da diretoria executiva do Paulista Futebol Clube, Rodrigo Peterneli Alves e Raphael Donadell, respectivamente, estiveram na Academia de Futebol da Sociedade Esportiva Palmeiras na tarde desta terça-feira (1), em São Paulo. O motivo da visita foi uma conversa sobre aspectos da parceria entre Paulista e a equipe alviverde feminina, que mandou boa parte dos seus jogos entre 2023 e 2024 no Estádio Dr. Jayme Cindra, casa do Galo.

“Essa parceria de sucesso só é possível pela seriedade e organização que a gestão do Paulista apresentou tanto antes de assinarmos o primeiro contrato como nesses dois anos em que estamos trabalhando juntos”, disse o diretor executivo de futebol feminino da Sociedade Esportiva Palmeiras, Alberto Simão.

“Ter um clube tão importante no cenário brasileiro hoje ao nosso lado com certeza foi importante para fortalecer outras parcerias nesses dois anos, bem como também na manutenção do nosso estádio. A troca do gramado proporcionada pelo Palmeiras, por exemplo,



Rodrigo Alves, Alberto Simão e Raphael Donadell

foi muito importante na decisão de ter um estilo de jogo ativo e com toque de bola no Paulistão Segunda Divi-

são Sicredi 2024, que culminou com a nossa conquista”, complementou o presidente Rodrigo Peterneli.

## PRÓXIMO JOGO

### Estevão volta aos treinos, mas tem presença incerta

O atacante Estevão não tem presença garantida no próximo jogo do Palmeiras, contra o RB Bragantino, no sábado (5), às 16h30, no estádio Nabi Abi Chedid, pela 29ª rodada do Brasileiro. O departamento médico do Palmeiras estipulou um prazo de recuperação para o jovem de até quatro semanas, e o atleta está na segunda semana e meia de recuperação.

O jogador de 17 anos teve diagnosticada uma lesão no músculo posterior da coxa esquerda no dia 18 de setembro. Estevão iniciou a transição física e sua presença entre os relacionados para o jogo depende de sua evolução durante a semana. Na última terça-feira (1), o atacante iniciou o processo para retornar aos gramados, e nesta quarta-feira (2), ele participou de parte da

atividade com os demais atletas do elenco.

Abel Ferreira não quer acelerar o retorno de Estevão antes da reta final do Brasileiro. O jogador é o principal nome do Palmeiras no campeonato, líder em assistências (8) e vice-artilheiro (9). O desempenho da equipe com ele é totalmente outro: na sequência atual de seis vitórias seguidas da equipe no Brasileiro, com Estevão no ti-

me foram 14 gols marcados e sem ele foram apenas 3.

Em julho, antes das oitavas de final da Copa do Brasil contra o Flamengo, Estevão havia sofrido entorses leves no joelho e no tornozelo. No final do mês ele iniciou a transição física, e Abel escalou o jogador entre os titulares no jogo contra o Vitória, no mesmo fim de semana, e ele sofreu uma nova lesão, por isso a preocupação.

Progressistas  
11190  
vereador tenente Fernandes  
JUNDIAÍ NA ROTA CERTA!  
22  
PRESETE PARIMOSCHI  
CNPJ: 56.232.560/0001-26 - ELEIÇÃO 2024 - TENENTE FERNANDES

Idealizador da FENS  
22  
PRESETE PARIMOSCHI  
11000  
VEREADOR eu quero!  
CRISTIANO LOPES  
#desenvolvejundiaí  
VOTE 11000  
CRISTIANO LOPES  
SAIBA MAIS  
cristiano.lopes.26  
EU QUERO! JUNDIAÍ+ EMPREENDEDORA  
CNPJ: 56.232.560/0001-26 - ELEIÇÃO 2024 - VEREADOR CRISTIANO LOPES