

## EXIBIÇÃO

### Mostra de curta-metragens para crianças em Itupeva

A "ESTRELANDO - 1ª edição da Mostra de Curta-Metragens Feita Com e Para Crianças" acontece entre os dias 26 e 29 de setembro. **Cultura & Théo 7**



## CAMPEÃO DA BEZINHA

### Paulista domina estatísticas e tem campanha impecável

Além da taça, o Galo também dominou todas as estatísticas da Bezinha, como melhor ataque, artilharia e recorde de público, terminando o ano de forma perfeita. **Esportes 8**



Acesse o Portal JJ (jj.com.br) e ouça a Rádio Difusora 810 AM

# Professor Rodolfo tem 71,5% em Várzea, diz pesquisa



O atual prefeito de Várzea, Professor Rodolfo, tem 71,5% das intenções de voto

O atual prefeito de Várzea Paulista, Professor Rodolfo (PSD), desponta como o favorito para o pleito municipal de 6 de outubro. Em pesquisa encomendada pelo Grupo JJ para a empresa American Analytics, ele aparece com 71,5% das intenções de voto. Os demais

candidatos, Marly Caldas (PSOL), Rivaldo (Republicanos), e Rogério Matavelli (PDT), aparecem em empate técnico, considerada a margem de erro de 4,9 pontos percentuais. Marly tem 4%, Rivaldo aparece com 3,8% e Rogério Matavelli é o preferido de 1,5%. **Política 3**

## PONTE SÃO JOÃO

### Monitoramento para a abertura da Clínica da Família

Ontem (16) foi dia de monitoramento de ações, na Prefeitura de Jundiáí, para a abertura oficial da tão aguardada Clínica da Família e Pronto Atendimento da Ponte

São João, que começa a funcionar na próxima segunda-feira (23) e será aberta para visitação do público um dia antes, domingo (22), às 10h. **Cidades 5**



Clínica da Família e Pronto Atendimento da Ponte São João vão atender região com 100 mil pessoas

## CAMPO LIMPO

### GMs prendem traficante ao lado de creche

GMs de Campo Limpo Paulista prenderam um traficante com mais de 100 porções de entorpecentes nos arredores de uma creche, entre os bairros Santa Maria e São José, em Campo Limpo Paulista. Ali foi

o local escolhido por traficantes para instalarem um ponto de venda de drogas, que funciona diariamente, inclusive nos períodos de movimentação de chegada e saída dos pais com seus filhos. **Polícia 7**

## AUTOR PRESO

### Homem é baleado em bar em Jundiáí

Um homem foi baleado com quatro tiros no início da noite deste domingo (15), dentro de um bar, na rua Prudente de Moraes, Centro de Jundiáí. O sus-

peito da tentativa de homicídio fugiu do local, mas acabou sendo localizado e preso por policiais militares, em frente à sua casa, em Itupeva. **Polícia 7**

## ENEM

### A dois meses do exame, é importante controlar ansiedade

A edição de 2024 do Enem acontece nos dias 3 e 10 de novembro. Restando dois meses para a reali-

zação do exame, cresce a preocupação com a reta final da preparação, e, junto a ela, a ansiedade. As dicas

para atenuar os sintomas incluem atividade física, bom sono e alimentação equilibrada. **Cidades 5**



Estudantes têm de diminuir a ansiedade do exame, com boa preparação de estudos e cuidados de saúde

## ÍNDICE

8 PÁGINAS

Opinião | Política | Cidades | Polícia  
Modulinho | Cultura | Esportes

## TEMPO

SOL ENTRE NUUVENS  
Mínima 13° Máxima 23°  
RODÍZIO NA CAPITAL  
Placas finais 3 e 4



## ARTIGOS

# O impacto do Custo Brasil na indústria



**VANDERMIR  
FRANCESCINI  
JÚNIOR**

Um dos maiores calcanhares de aquiles do país, não é segredo para ninguém, é o famigerado Custo Brasil. Essas despesas que só existem aqui e limitam nossa competitividade são como uma bola de ferro amarrada ao tornozelo do empresário. É muito difícil disputar mercado quando as condições de competição não são isonômicas.

Infelizmente, o que já não era bom piorou. Um estudo de Fiesp/Ciesp mostrou que o custo de produção na indústria brasileira voltou a se distanciar da média internacional no pós-pandemia. Isso ocorreu depois de um período mais favorável, quando os juros básicos da economia chegaram à mínima histórica, o que terminou diminuindo o Custo Brasil.

Segundo o estudo da Fiesp/Ciesp, o Custo Brasil encarece os produtos industriais brasileiros, em média, em 20,9% (dado de 2022, o último disponível). É um patamar semelhante ao nível pré-pandemia (20,1% em 2019). Em 2020, quando eclodiu a crise da covid-19 e a taxa Selic chegou a 2%, o custo foi reduzido a 17,3% - em 2021, subiu para 17,8%. O pior momento foi durante a recessão

de 2016. Naquele ano, o Custo Brasil atingiu 35,9%.

Entram nesta conta juros, impostos, logística, insumos e serviços, ou seja, despesas que independem da eficiência da empresa, pois são resultado do ambiente de negócios do país e só podem ser corrigidas pela atuação do poder público. Dito isto, fica a pergunta: que empresário consegue disputar mercado quando seu produto é até um terço mais caro do que de seus concorrentes internacionais apenas porque é produzido no Brasil? É uma situação muito desigual.

## Somos os campeões mundiais de juros reais

Na média histórica, que abrange o período entre 2008 e 2022, o Custo Brasil elevou o preço dos produtos nacionais em 24,1%. Desse total, metade é resultado do complexo sistema tributário brasileiro. O segundo maior impacto são os juros sobre capital de giro (5,6%), seguido dos custos de energia e matéria-prima (3,6%), infraestrutura e logística (1,3%), carga extra com benefícios (saúde, previdência privada, entre outros, 0,8%) e serviços non-tradables (aluguéis, etc, 0,5%).

Vale ressaltar: só a tribu-

tação e as elevadas taxas de juros representam 74% do Custo Brasil. Está muito claro quais deficiências têm de ser atacadas para que as empresas brasileiras possam dar um salto na competitividade.

O primeiro ponto deverá ser equacionado pela simplificação que Reforma Tributária trará, embora corramos o risco de ter a maior alíquota de Imposto sobre Valor Agregado (IVA) do mundo, em função das muitas exceções. A questão dos juros absurdamente altos, no entanto, carece de uma solução consistente e perene. Somos, seguidamente, os campeões mundiais de juros reais.

O estudo de Fiesp/Ciesp foi feito comparando-se a produção de uma empresa com as características operacionais brasileiras funcionando no ambiente econômico do Brasil e a mesma empresa em um ambiente econômico simulado.

Este ambiente econômico simulado representa a realidade média dos nossos 15 principais parceiros comerciais. São eles: China, EUA, Alemanha, Argentina, Coreia, Japão, Itália, França, México, Índia, Espanha, Reino Unido, Suíça, Chile, Canadá. Este grupo responde por 75% da pauta de importados de bens industriais brasileiros e por 71% do PIB mundial.

**VANDERMIR FRANCESCINI JÚNIOR** é 2º vice-presidente do CIESP e 1º diretor secretário da FIESP (vfjunior@terra.com.br)

# Datena VS Marçal



**MARCELO  
SILVA  
SOUZA**

O episódio envolvendo José Luiz Datena e Pablo Marçal no Debate para a Prefeitura de São Paulo realizado pela TV Cultura de São Paulo, revela mais do que uma simples cena de violência; ele expõe uma falha profunda na postura de alguns candidatos e no próprio formato dos debates eleitorais. Datena, em sua trajetória como apresentador do Brasil Urgente, sempre esteve no papel de crítico, apontando os problemas alheios, sem nunca precisar construir soluções ou lidar diretamente com a política. Quando colocado em uma situação de debate político, onde é necessário ter articulação e defender suas ideias com serenidade, ele mostrou que não está preparado para o embate direto, especialmente ao lidar com provocações como as feitas por Pablo Marçal. Sua reação, além de desproporcional, demonstra a falta de habilidade para dialogar em um ambiente democrático e plural.

Por outro lado, Marçal também teve uma estratégia clara durante o debate: desestabilizar seus adversários. Ele começou nos debates anteriores provocando o candidato Guilherme Boulos e, em seguida, tentou fazer o mesmo com a candidata Tabata Amaral. Ambos, no entanto, mantiveram a compostura e não caíram na armadilha retórica de Marçal, o que fez com que o candidato provocador mudasse o foco para Datena.

## Expõe uma falha profunda na postura de alguns candidatos

Sabendo que o apresentador, não acostumado a receber críticas, teria uma reação impulsiva, Marçal direcionou suas provocações a ele, obtendo o resultado que desejava: a criação de um espetáculo. Isso não apenas desvia o foco das discussões importantes, como também prejudica a qualidade do debate eleitoral. Apesar das críticas válidas ao comportamento de Marçal, nada justifica a forma como ele con-

duz suas provocações, que mais atrapalham do que contribuem para o enriquecimento do debate político.

Essa situação reforça a necessidade de que as regras dos debates sejam revistas, para que o foco retorne ao que é essencial: as propostas de cada candidato para a cidade e para a população. Candidatos que utilizam táticas provocativas e que fogem do conteúdo político devem ser contidos por regras claras e firmes, garantindo que o eleitor tenha a oportunidade de ouvir propostas concretas para o futuro do seu município. O Estado Democrático de Direito, em sua essência, exige que os candidatos estejam à altura do respeito que o eleitor merece, demonstrando equilíbrio, respeito mútuo e compromisso com o progresso. Somente com uma regulamentação mais adequada dos debates poderemos garantir que o processo eleitoral se mantenha focado no que realmente importa: o bem-estar da população e o desenvolvimento do país e dos nossos municípios.

**MARCELO SILVA SOUZA** é advogado e consultor jurídico (marcelosouza40@hotmail.com)

# Chamou pela cadeirada e a cadeirada veio



**FELIPE  
SCHADT**

No último domingo (15), assistimos (ou pelo menos quem estava acordado e conectado seja pela TV ou pela internet) a um dos eventos mais absurdos da história dos debates políticos televisivos do país. José Luiz Datena (PSDB) deu uma cadeirada em Pablo Marçal (PRTB) no debate entre os candidatos à prefeitura de São Paulo na TV Cultura.

Eu mesmo estava pronto para ir dormir. Não estava assistindo ao debate pois estava imerso na Fundação e Terra, livro do genial Isaac Asimov. Mas o hábito - que também pode ser considerado vício - de dar aquela última olhada nas redes antes de dormir, me despertou de um sono que já custava a vir. "O Datena deu uma cadeirada no Marçal", foi a mensagem que li em um

dos grupos de WhatsApp no qual faço parte. E nem precisei me mexer. A imagem da cadeirada veio na sequência.

Assistindo à cena e vendo a reação da internet - meu deus, que falta o Twitter faz nessas horas -, fui dormir com a cabeça cheia. Mas antes eu ri, depois eu me preocupei e quando eu acordei pela manhã eu fiz aquelas análises de chuva que pretendo compartilhar com você. Minha conclusão é: essa cadeirada foi boa para muita gente.

Foi boa para o Marçal, óbvio. Tudo bem que tomar uma cadeirada na cabeça pode te causar um ou outro hematoma, mas tomar uma cadeirada ao vivo na TV em um debate político quando você é um dos candidatos deve ser bem satisfatório. Marçal, que faz de sua campanha uma verdadeira página do TikTok, ganhou o corte que queria.

Aliás, ele queria ser agredido desde o primeiro debate e lutou arduamente para tirar seus concorrentes do sério. Tentou com todos eles, dando

apelidinhos dignos de quinta série aos seus adversários, fazendo pirraça - quem não lembra dele tirando Guilherme Boulos (PSOL) do sério com a carteira de trabalho? - e até abusando das acusações, muitas vezes pesadas.

Viu que não arrancaria nada de Ricardo Nunes (MDB), de Tabata Amaral (PSB) e nem do próprio Boulos, partiu para cima de Datena que nunca escondeu seu destempero que era e sempre foi a sua marca registrada na TV. Provocou o apresentador até conseguir o que queria, o papel de vítima. Mais do que isso, provou para todo mundo que ele tem mesmo condição de entrar na mente de muita gente. Cabeça vazia, oficina de coach.

Datena também sai ganhando com a cadeirada. Em baixa nas pesquisas, o apresentador tinha perdido a fama de machão após ameaçar ir para cima de Marçal no debate da Gazeta no dia 1º de setembro e não ter chegado a vias de fato - ocasião exausti-

vamente explorada pelo coach para chamá-lo de covarde. Além disso, chorou em uma sabatina realizada pela Folha de São Paulo no último dia 13 de setembro. A cadeirada reverteu essa imagem.

Praticamente fora da disputa em quinto lugar nas pesquisas, Datena já está focado em seu retorno para seu pro-

## Quem perde com a cadeirada é a democracia

grama policial. Com a cadeirada em Marçal, ele volta por cima e com o discurso de que "não leva desaforo para casa" cheio de virilidade, marcas típicas de quem comanda programas como Cidade Alerta, Brasil Urgente entre outros.

Boulos e Nunes também ganharam com a cadeirada. Agora, mais do que nunca, os dois despontam como

opções razoáveis e civilizadas para disputarem um segundo turno. Embora o Marçal tenha conquistado grande parte do eleitorado, suas estripulias passaram dos limites e a audiência já o vê como um bobo da corte, como aquele moleque que adora provocar uma briga para animar o colégio, porém a hora da prova está chegando e muita gente vai querer levar a aula a sério.

Ganha também a crônica televisiva que sempre presenciou os bufões nos debates. Já vimos Paulo Maluf, Enéas Carneiro, Brizola e tantos outros protagonizarem momentos ímpares na TV, mas dessa vez temos uma cena que entrará para a história e será comentada para sempre. A cadeirada beneficia, por incrível que pareça, até mesmo a TV Cultura. Essa imagem vai rodar o mundo e o logo da estatal vai junto. Diga-se de passagem que a Cultura endureceu as regras para evitar o pior, mas infelizmente não funcionou.

Até mesmo o brasileiro

memista ganha com isso. Uma enxurrada de memes e piadas estão surgindo sobre esse episódio e a cadeirada entra para o Hall da Fama da zoeira tupiniquim. Acho que estamos falando de um potencial Top 10, tá? Um verdadeiro deleite para um país que adora rir da própria desgraça.

Quem perde com a cadeirada é a democracia. Indo na onda do que foi dito pela Mariana Janeiro, candidata a vereadora aqui de Jundiaí, o debate é um rito importante para fortalecer o processo democrático. Transformá-lo em um ringue de barbárie só deteriora sua importância e transfere para a internet - vulgo terra de ninguém - a maior fatia informacional para se decidir em quem votar. Um perigo para um povo que ainda não aprendeu direito como escolher seus representantes.

Conhecimento é conquista.

**FELIPE SCHADT** é jornalista, professor e cientista da comunicação (felipeschadt@gmail.com)

"Os artigos dessa página não representam a opinião desse jornal e é de inteira responsabilidade dos seus autores"

**Jornal de Jundiaí**  
REGIONAL

Diretora Presidente  
SUELI N. F. MUZAIEL

Diretor Vice-Presidente  
TOBIAS MUZAIEL JR.

Editora-Chefe  
ARIADNE GATTOLINI - MTB 23649

Publicação Diária da Lauda Editora, Consultorias e Comunicações Ltda.

Fundado em 1965 por Tobias Muzaiel  
Em memória

**MATRIZ - JUNDIAÍ**  
Rua Barão de Jundiaí, 1041 - sala 92 - Jundiaí - SP - CEP 13201-012  
e-mail: comercial@jj.com.br

Departamento Comercial/Disk Modulinho (Classificados)..... (11) 2136-6030  
Redação..... (11) 2136-6070  
Novas assinaturas/renovações..... (11) 2136-6020  
Atendimento ao Assinante (de 2ª a 6ª até 17h30)..... (11) 2136-6078  
Atendimento ao Assinante (sábados e domingos até as 12h)..... (11) 2136-6078  
Departamento Cobrança..... (11) 2136-6055  
Serviços Gráficos..... (11) 2136-6005  
Disque Bancas (de 2ª a 2ª até as 12h)..... (11) 2136-6078

#### REPRESENTANTES

**SÃO PAULO**  
Adilson Colucci - Fone: (011) 98157-9872  
email: acolucci.jundiai@gmail.com

**BRÁSILIA**  
Central de Comunicação S/S Ltda. - SCS Qd. 02, Bl "D", Ed. Oscar Niemeyer,  
Sala 1002/1003 - CEP: 70.316-900 - Fone/Fax (61) 3323-4701/(61)



**LIDERANÇA** O atual prefeito de Várzea Paulista aparece em pesquisa de intenção de voto feita pela empresa AMERICAN ANALYTICS com 71,5% da preferência

# Professor Rodolfo lidera corrida em Várzea com ampla vantagem

DA REDAÇÃO  
grupo.editores@jj.com.br

O atual prefeito de Várzea Paulista, Professor Rodolfo (PSD), desponta como o favorito para o pleito municipal de 6 de outubro. Em pesquisa encomendada pelo Grupo JJ para a empresa AMERICAN ANALYTICS, ele aparece com 71,5% das intenções de voto. Os demais candidatos, Marly Caldas (PSOL), Rivaldo (Republicanos), e Rogério Matavelli (PDT), aparecem em empate técnico, considerada a margem de erro de 4,9 pontos percentuais. Marly tem 4%, Rivaldo aparece com 3,8% e Rogério Matavelli é o preferido de 1,5%.

O levantamento mostra, ainda, que 7,5% dos eleitores declararam intenção de votar em branco ou nulo, enquanto 11,8% ainda estão indecisos.

Outro dado revelado pela pesquisa é que 83,7% dos entrevistados aprovam a administração, enquanto outros 8% não souberam avaliar.

A pesquisa foi realizada entre os dias 12 e 14 de setembro de 2024, com uma amostra de 400 eleitores de 16 anos ou mais. O levantamento, registrado sob o número SP-02542/2024, tem um nível de confiança de 95%.

## ELEIÇÕES 2024 - VÁRZEA PAULISTA

### AVALIAÇÃO DO CENÁRIO ELEITORAL - VOTAÇÃO ESTIMULADA



PROF. RODOLFO

71,5%



MARLY CALDAS

4,0%



RIVALDO

3,8%



ROGÉRIO MATAVELLI

1,5%

BRANCO/NULO/NINGUÉM/NENHUM

7,5%

NÃO SABE/NÃO RESPONDEU

11,8%

Pesquisa registrada sob o número SP-02542/2024, realizada de 12 a 14 de setembro de 2024, foram entrevistadas 400 pessoas, margem de erro de 4,9%, nível de confiança de 95%.

Fonte: American Analytics

## SESSÃO

# Câmara vota projeto destinando área para habitação

Vereadores jundiaenses debaterão e votarão, na sessão ordinária desta terça-feira (17), projeto de lei que autoriza a alienação, mediante licitação, de áreas públicas da Fundação Municipal de Ação Social (Fumas), localizadas no Loteamento Popular no Flores do Paraíso, Parque São Luiz (região do Jundiá-Mirim) e no Jardim Novo Horizonte.

O projeto número 14.454/2024 é de autoria do Executivo e, uma vez aprovado, dará autorização para a alienação de áreas integrantes do patrimônio público da Fumas. No total, as áreas somam pouco mais de 20 mil metros quadrados, sendo 4.579 metros quadrados na Fazenda Grande, 11.771 metros quadrados no Jardim No-

vo Horizonte, 900 metros quadrados no Loteamento Flores do Paraíso e 3 mil metros quadrados no Parque São Luiz.

Na justificativa que acompanha o projeto de lei, o prefeito Luiz Fernando Machado (PL) informa que o objetivo é, após alienação dos imóveis mediante processo licitatório por leilão, direcionar os recursos que

virão desta operação para o Fundo Municipal de Habitação, "visando a aquisição de lotes mais otimizados, aquisição de recursos para produção de unidades habitacionais, bem como a oferta de recursos em forma de subsídio em unidades prontas, atendendo as necessidades mais prementes das famílias que estejam alocadas em áreas de risco."



Câmara tem sessão ordinária a partir das 9 horas desta terça-feira

## PELA ORDEM

### Pauta na Câmara

A sessão ordinária da Câmara Municipal de Jundiá tem um veto e outros sete projetos de lei na ordem do dia. Um dos projetos é o 14.446/2024, de autoria de Cristiano Lopes. O texto propõe alterar a Lei nº 9.498/2020, que institui a Lei Geral Municipal da Microempresa, da Empresa de Pequeno Porte e do Empreendedor Individual, para acrescentar as Startups e o Pequeno Produtor Rural, e dispensar estas categorias de atos públicos de liberação de atividade.

### Rodovia Geraldo Dias

Indicação apresentada nesta terça-feira pelo plenário do Legislativo demonstra preocupação com as condições que os motoristas estão enfrentando ao rodar de noite pela rodovia Geraldo Dias. A indicação pede 'troca urgente de várias lâmpadas nos postes no trevo de acesso aos bairros Parque Centenário e Terra da Uva.'

### Big Brother

Populares observam tudo e também encaminham aos vereadores pedidos de substituição ou alinhamento do poste que sustenta a placa de trânsito, na Avenida Nove de Julho, próximo ao número 400, na esquina com a Rua São Lázaro.



Marçal e Datena: vias de fato durante o debate de domingo

### Cadeira vira caso de polícia

A Polícia Civil de São Paulo abriu um inquérito nesta segunda-feira (16) para investigar se José Luiz Datena (PSDB) cometeu os crimes de lesão corporal e injúria contra Pablo Marçal (PRTB) durante o debate no domingo (15). Marçal prestou depoimento à polícia nesta segunda (16). Na mesma ocasião, o candidato do PRTB ofereceu representação criminal contra Datena. O advogado de Marçal, Tássio Renam, disse acreditar no trabalho da Polícia e da Justiça. Enquanto isso, Datena cancelou compromissos nesta segunda-feira, mas a assessoria dele correu para afirmar que o candidato do PSDB não vai abandonar a corrida eleitoral paulistana.

### Pelo direito de brincar

Um grupo de vereadores assina requerimento endereçado à presidência da Câmara em que pedem realização de audiência pública para debater uma Proposta de Emenda à Lei Orgânica que estabelece a parentalidade positiva e o direito de brincar como princípios de proteção à Primeira Infância.

Oi, Datena. Me perdoe pelas palavras pesadas contra você

Trecho de uma mensagem que teria sido enviada por whatsapp por Pablo Marçal a José Luiz Datena, após o desentendimento entre ambos no debate de domingo à noite

## AGENDA DOS CANDIDATOS - JUNDIAÍ

TERÇA-FEIRA, 17 DE SETEMBRO



**José Antonio Parimoschi (PL)**

7h - Visita empresa no Cecap  
9h - Visita empresas na Vila Hortolândia  
11h - Visita empresa na Vila Progresso  
18h30 - Evento sobre Segurança Pública na Vila Jundiainópolis



**Higor Codarin (PSOL)**

11h30 - Entrevista TV TEM  
14h - Panfletagem no Tamoio  
17h - Encontro com alunos da FATEC



**Gustavo Martinelli (União)**

11h - Entrevista SBT  
14h30 - Caminhada no Jardim Guanabara

16h - Visita empresa para apresentação do plano de governo

17h30 - Reunião com apoiadores (fechada)



**Ricardo Bocalon (PSB)**

6h - Visita ao terminal Vila Arens e café da manhã em padaria local  
8h - Visita ao comércio da Vila Arens e Vila Progresso  
12h - Almoço na Vila Arens  
14h - Visita ao comércio do Santa Gertrudes



**Silas Feitosa (PRTB)**

9h30 - Caminhada pelo Centro de Jundiá  
14h30 - Reunião com apoiadores no bairro Bela Vista  
19h - Reunião com apoiadores no bairro do Engordadouro



## CIDADES

CIDADES@JJ.COM.BR

**NAS CRIANÇAS** O uso dos 'bicos' por muito tempo pode causar problemas que vão além do encaixe da mordida da criança e afetam até o ouvido

# Chupeta e mamadeira causam impacto na saúde bucal

DA REDAÇÃO  
grupo.editor@jj.com.br

Desde a primeira infância, muitas crianças usam chupeta, como também fazem o uso da mamadeira para o desmame. O hábito de sugar acontece desde o útero materno, sendo um comportamento importante para o desenvolvimento psíquico da criança. Uma pesquisa do Banco de Leite Humano mostrou que 60,6% das mães usam os artificiais com os filhos, sendo 25% para chupeta e 22,9% para mamadeira.

O desmame pode ocorrer a partir dos seis meses, quando a alimentação passa a não ser exclusivamente com leite materno. Nesse momento, inicia-se a introdução de alimentos e de leite via mamadeira. A presidente da Câmara Técnica

de Odontopediatria do Conselho Regional de Odontologia de São Paulo (CROSP), Patrícia Valeria Cunha Georgevich, explicou que é importante escolher a mamadeira certa para a transição ser leve e tranquila.

“A Sociedade Brasileira de Pediatria (SBP) recomenda que o bebê seja amamentado até os dois anos, sendo que até os seis meses a alimentação deve ser feita exclusivamente com leite materno”, reforça a especialista.

Em uma pesquisa do Ministério da Saúde, em 2009, foi constatado que, entre 1999 e 2008, houve uma variação de 15,1% no uso de chupeta. Em 1999, 57,7% das crianças menores de 12 meses usavam chupeta; já em 2008, a porcentagem caiu para 42,6%.

“A introdução da chu-

peta pode causar interrupção do aleitamento materno. A hipótese de que o uso de chupeta seria responsável por uma menor duração do aleitamento materno baseia-se nos relatos de que a introdução e o padrão de uso de chupeta (frequência e intensidade) poderiam levar o recém-nascido a recusar o peito ou aumentar o espaçamento entre as mamadas”, aponta a cirurgiã-dentista.

A Dra. Patrícia Georgevich esclarece que a utilização de mamadeira e chupeta por período prolongado, tanto em frequência como duração, causará danos na musculatura da face da criança. Entre as consequências estão: alterações nos dentes, mordidas cruzadas e mordida aberta. Também é possível afetar a respira-



60,6% das mães usam os artificiais com os filhos, sendo 25% para chupeta

ção, causar deformação esquelética facial, disfunções na fala e na língua, além de infecções no ouvido.

“Quanto menor a frequência e a duração do uso da mamadeira e chupeta, menores as chances de alterações e maior a probabilidade de regressão natural”, diz a Dra. Patrícia.

A cirurgiã-dentista salientou que o uso de mamadeira e chupeta deve ser evitado principalmente em crianças com casos de má formação dentária ou facial, visto que o uso dos objetos pode agravar a defor-

midade. Em crianças que possuem casos frequentes de otite, o risco de infecção no ouvido também pode aumentar.

O bico artificial oferecido ao bebê pode fazer com ele desenvolva a confusão de bicos, descrito como a dificuldade do bebê em encontrar a correta configuração oral para realizar a pega e a ordenha da mama após o uso da chupeta.

Caso seja necessário o uso de chupeta e mamadeira, a prática deve ser permitida por um período curto para que os da-

nos sejam menores.

A Associação Brasileira de Odontopediatria e o Ministério da Saúde recomendam que a chupeta seja eliminada até os três anos, mas o ideal é que seja removida gradualmente aos dois anos. Já em relação à mamadeira, a Academia Americana de Pediatria recomenda que ela seja deixada de lado antes dos 18 meses. Também é recomendado que a boca da criança seja limpa após as refeições e a mamadeira deve ser retirada assim que a criança adormecer.

## VULNERABILIDADE



Os atendimentos são gratuitos ou oferecidos a preços sociais

## Serviços de direito, psicologia e odontologia gratuitos

Muitas pessoas necessitam de atendimentos psicológicos, jurídicos, entre outros, e não têm condições de pagar. Mas há modalidades de atendimento gratuito ou a preços acessíveis, como acontece em algumas faculdades, por exemplo. Em Jundiaí, quem precisar de atendimento psicológico, odontológico ou jurídico pode procurar a Faculdade Anhanguera.

### Clínica de Odontologia

A Clínica Escola de Odontologia da Faculdade Anhanguera de Jundiaí oferece serviços odontológicos para a população de Jundiaí e região, de segunda a sexta-feira, nos períodos da manhã, tarde e noite. Os tratamentos oferecidos são: urgências odontológicas, restaurações, extrações, tratamentos de canal e da gengiva e próteses. A clínica

é adaptada para pessoas com deficiência, crianças, adolescentes e idosos. Os atendimentos são a custo social e requerem inscrição prévia pelo WhatsApp (11) 3109-0612.

### Núcleo de Práticas Jurídicas

O Núcleo de Práticas Jurídicas da Anhanguera funciona, semanalmente, de segunda, das 08h às 12h e das 18h às 22h, terça, das 08h às 12h, e quinta, das 17h às 19h. O atendimento destina-se à orientação jurídica, nas áreas cível, de família, previdenciária e trabalhista, para a população em vulnerabilidade social e econômica, com o encaminhamento aos órgãos competentes, bem como trabalha com mediação e conciliação, como forma de resolução de conflitos extrajudiciais.

### Clínicas de Psicologia

A Clínica Escola de Psicologia da Faculdade Anhanguera Jundiaí funciona de segunda a quinta-feira, das 09h às 20h. As consultas podem ser agendadas pelo WhatsApp (11) 3109-0635. Os atendimentos são para crianças, adolescentes e adultos com supervisores capacitados em diversas áreas. A clínica possui um projeto de atendimento gratuito para famílias atípicas.

## PREPARAÇÃO

# Confira dicas para controlar a ansiedade antes do Enem

A edição de 2024 do Enem acontece nos dias 3 e 10 de novembro. Ao longo de dois domingos, milhões de estudantes estarão diante das provas que podem representar o pontapé inicial do seu futuro acadêmico. Restando dois meses para a realização do exame, cresce a preocupação com a reta final da preparação, e, junto a ela, a ansiedade. Dados da Organização Mundial da Saúde (OMS) apontam que 31,6% dos jovens brasileiros entre 18 e 24 anos se consideram ansiosos - a faixa etária com o maior índice do problema no país.

Dessa forma, para muitos estudantes, controlar esse sentimento é um desafio crucial na reta final de preparação. De acordo com Valquíria Rossi, Coordenadora do curso de Psicologia da Universidade Metodista de São Paulo (UMESP), entender a ansiedade e saber como manejá-la é essencial para que os alunos não transfiram a pressão em um grande obstáculo.

“É crucial que o jovem entenda seu papel como protagonista de sua própria história. Essa é uma fase importante e comum a todos, marcada por desafios, mas também por oportunidades. A ansiedade faz parte do processo, e aprender a controlá-la é fundamental para não se tornar uma pressão extra no momento decisivo”, explica Rossi.

Pensando nisso, a especialista listou seis dicas que podem ajudar os jovens a lidar com a inquietação da mente e a ansiedade no processo de preparação pré-Enem. Confira:

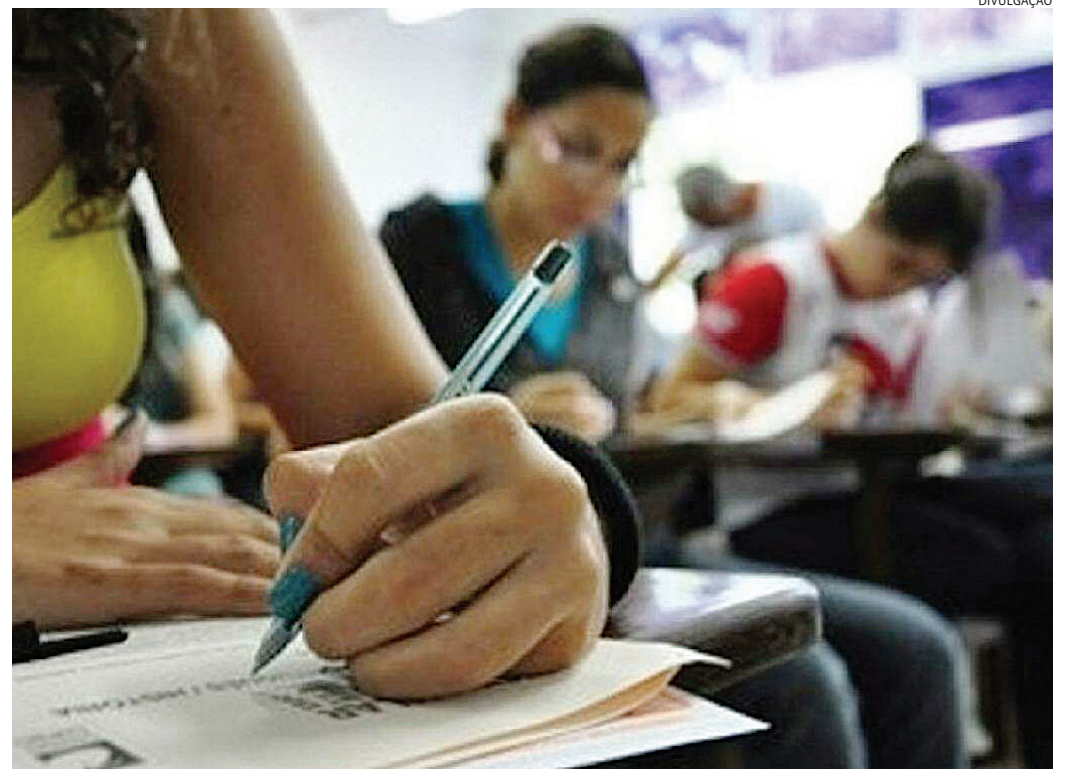

Restando dois meses para a realização do exame, cresce a preocupação com a reta final da preparação

### 1 Confie em sua preparação

A confiança é uma ferramenta poderosa. É imprescindível que o estudante se lembre de todo o esforço e dedicação que investiu ao longo de todo o ano. Reforçar essa mentalidade ajuda a manter a calma e a ter mais segurança no momento de realizar a prova. A sensação de estar confiante com aquilo que estudou ao longo do ano, e porque não, da vida, reduz a tensão e aumenta a confiança, o que pode ser decisivo no dia da prova.

### 2 Atenção à tecnologia

A ciência aponta que o uso excessivo de telas e redes sociais ajuda a aumentar a ansiedade. É importante que o aluno tenha um controle do tempo gasto em redes sociais e plataformas digitais, especialmente nas últimas semanas que antecedem à prova. Isso visa evitar distrações e ajuda a manter o foco, algo fundamental nesse período.

### 3 Cuide do sono

Assegurar um repouso de qualidade é crucial para o equilíbrio físico e mental do aluno, principalmente em período de grande estresse. Adotar uma rotina de sono permite que a mente fique mais clara e descansada para os estudos. Isso quer dizer que é importante tentar se desligar da tela do celular, TV ou computador ao menos uma hora antes de se deitar.

### 4 Pratique atividade física

Manter o corpo em movimento é essencial. Atividades físicas ajudam a regular os hormônios do bem-estar, como a endorfina e a serotonina, e contribuem para uma mente mais saudável, o que pode fazer diferença no controle da ansiedade. A prática regular de exercícios físicos alivia o estresse e ajuda na melhora do humor e disposição. Isso faz com que o estudante mantenha o foco e lide melhor com a pressão.

### 5 Não esqueça da socialização

É importante preservar o contato com amigos e familiares. Conversar, compartilhar experiências ou se distrair um pouco ajuda a diminuir o estresse do período de preparação. Ter momentos de lazer cria um equilíbrio entre estudo e vida pessoal, o que é fundamental para que o estudante não se sinta isolado. A rede de apoio também ajuda a manter a motivação.

### 6 Mantenha uma alimentação equilibrada

Uma alimentação balanceada ajuda a preservar os níveis de energia estáveis e pode reduzir os efeitos da ansiedade, além de melhorar a concentração durante os estudos. Evite alimentos ricos em açúcar e farinha branca em excesso. Alimentos mais leves e nutritivos ajudam a manter o nível de energia em alta e evitam picos de estresse, que podem surgir de uma dieta desequilibrada.

**ESTAMOS CONTRATANDO MOTORISTA DE CAMINHÃO**

De preferência com Curso Mopp. Cidade de Jundiaí, salário + benefícios, cartão cesta básica, HE.

WhatsApp (11) 99931-3609 e Tel: (11) 4526-8811 E-mail: rmjundiai@rmjundiai.com.br



**CENTRO DE TRAUMA** A instituição jundiaense é a primeira no Brasil a ser certificada tendo o controle estratégico entre todas as etapas

# HSV conquista nível máximo em certificação de qualidade

DA REDAÇÃO  
grupo.editores@jj.com.br

Na última semana, o Centro do Trauma do Hospital de Caridade São Vicente de Paulo (HSV) conquistou o nível máximo de qualidade de excelência da Certificação da Rede de Gerenciamento de pacientes politraumatizados, conferida a partir de uma parceria do Instituto Qualisa de Gestão (IQG) com a Sociedade Brasileira de Atendimento Integrado ao Traumatizado (SBAIT). A Acreditação segue o contínuo cuidado por meio da fase pré-hospitalar, Unidade de Emergência e intervenções cirúrgicas necessárias para controle de danos e o acompanhamento de reabilitação. Com o recebimento do selo Diamante, a Rede de Saúde Jundiaí é a primeira no Brasil a ser certificada tendo o controle estratégico entre todas as etapas e podendo coordenar de forma sistemática e colaboração interdisciplinar, oferecendo cuidados abrangentes a pacientes politraumatizados.

“Receber a certificação de excelência de serviço prestado pelo Hospital São Vicente (HSV) no Centro de Trauma, pela Sociedade Brasileira de Atendimento Integrado ao Traumatizado (SBAIT) é uma conquista de todos. O HSV é referência em traumatologia e esse reconhecimento consolida o trabalho executado pelo corpo clínico



O HSV é referência em traumatologia e esse reconhecimento consolida o trabalho executado pelo corpo clínico

e reforça a importância dos investimentos feitos no hospital, pela administração”, reforça o prefeito Luiz Fernando Machado.

“A conquista do nível máximo desta certificação de qualidade pelo Hospital São Vicente, que é uma instituição filantrópica com atendimento SUS, a partir do trabalho incansável dos nossos profissionais e, especialmente, do nosso Centro do Trauma, é um marco de extrema relevância para o sistema de saúde não ape-

nas municipal, mas nacional. Essa certificação atesta que a nossa Instituição, com práticas de vanguarda e com o devido cuidado, adota os mais altos padrões de atendimento, segurança e eficiência, refletindo diretamente na qualidade dos serviços prestados à população. O reconhecimento é fruto do trabalho árduo e da dedicação de toda a nossa equipe, que, diariamente, se empenha em oferecer atendimento de excelência. Hoje, o HSV é modelo para

outras unidades de saúde. Isso é um avanço fundamental para o fortalecimento do SUS e para a valorização da saúde pública no Brasil”, afirmou Matheus Gomes, superintendente do HSV.

O diretor clínico do HSV, Dr. Frederico Michelino de Oliveira, falou da felicidade em receber a certificação. “Esse é um reconhecimento da nossa dedicação total ao Hospital. Chegamos para trabalhar antes do Sol nascer e voltamos para as nossas famílias depois que ele se põe,

fazendo acontecer, ampliando os esforços para alcançarmos os objetivos. É uma alegria celebrar essa conquista, principalmente, porque merecemos e o HSV também merece. Estamos na vitrine, somos referência, reconhecidos pelos resultados. Essa é uma oportunidade de crescimento, de subir mais degraus, de nos consolidar ainda mais. Não teríamos conseguido essa certificação sem vocês. Minha gratidão e meu respeito a cada colaborador”, disse.

O Centro do Trauma do

HSV integrado à Rede de Saúde de Jundiaí foi lançado em março deste ano e, desde sua oficialização, consolida a Instituição como referência regional no atendimento altamente especializado de pacientes com lesões múltiplas, disponibilizando abordagem multiprofissional com avaliações rápidas e ações terapêuticas imediatas, aliadas aos cuidados diários, com o objetivo de garantir agilidade, segurança e reabilitação ao paciente politraumatizado.

A Certificação da Rede de Gerenciamento de pacientes politraumatizados possui três níveis: Ouro, Platina e Diamante. O selo máximo conquistado pelo HSV terá validade de dois anos, com avaliações de manutenção obrigatórias a cada 8 meses. “O Hospital São Vicente é incansável na busca permanente pela melhoria dos processos que garantem, principalmente, a segurança do paciente. Não vamos parar. Esta conquista reafirma o nosso compromisso de bons resultados, sejam assistenciais ou de desempenho, e evidencia para a população que a qualidade dos cuidados prestados é gerida de forma eficaz, com o objetivo de atender às necessidades exclusivas e especializadas de cada paciente. Esta abordagem está alinhada ao nosso lema: o paciente no centro do cuidado”, concluiu o superintendente da Instituição.

SAÚDE



A prefeitura realizou uma reunião para alinhar o início do funcionamento

## CF Ponte São João inicia atendimentos dia 23

A Clínica da Família e Pronto Atendimento da Ponte São João começa a funcionar na próxima segunda-feira (23) e será aberta para visitação do público um dia antes, domingo (22), às 10h. Para alinhar os detalhes para o início do funcionamento, a prefeitura realizou uma reunião de monitoramento na manhã desta segunda-feira (16), no Paço Municipal.

“A obra já está concluída e agora estão sendo realizados os detalhes de organização interna. O estacionamento ao lado também já está pronto. Durante a reunião de monitoramento foram repassados os pontos de cada unidade de gestão que fazem parte da operacionalização dos equipamentos, já que, com a entrega do prédio da CF e PA Ponte São João, Jundiaí ganhará, na estrutura da antiga UBS Vila Aparecida,

um Centro de Especialidades Odontológicas (CEO) descentralizado”, reforça o gestor da Unidade de Gestão de Governo e Finanças (UGGF), Jones Martins, que coordena os encontros mensais.

Segundo o gestor da Unidade de Gestão de Promoção da Saúde (UGPS), Tiago Texera, os equipamentos funcionam de maneira integrada e em rede, já que os exames de imagem disponibilizados no local, atenderão a demanda de toda a região Leste de Jundiaí. “É o conceito da descentralização, que já foi aplicado

na região Oeste e Noroeste, com a UPA Vetor Oeste e o PA Hortolândia”, detalha.

Ainda de acordo com o gestor da UGPS, a criação do atendimento odontológico descentralizado na Vila Aparecida, também facilitará o acesso da população para este tipo de serviço, que até então, era oferecido somente na região do Anhangabaú. “As duas cadeiras descentralizadas do CEO Vila Aparecida ampliarão o atendimento que hoje é feito no CEO, em 20%”, exemplifica.

COMPARATIVO

## Atendimentos da GM aumentam em agosto de 2024

Neste ano, em agosto, a Guarda Municipal de Jundiaí atendeu a mais casos do que no mesmo mês do ano passado. Neste período, entre agosto de 2023 e deste ano, o efetivo da GM aumentou em Jundiaí e chegou ao maior número da história, com 465 integrantes. O órgão municipal fará, em novembro, 75 anos.

No mês de agosto de 2023, foram 6 veículos localizados pelo sistema de vigilância; 8 foragidos capturados; 16 atendimentos a mulheres vítimas de violência doméstica; 2 atendimentos de quebra de medida protetiva com a prisão do agressor; 8 ocorrências de tráfico de drogas; e 41 palestras do programa Ludicidade, com alunos de escolas municipais.

Já no mês passado, a GM teve 8 veículos localizados por meio do sistema de vigilância; 10 foragidos capturados; 13 atendimentos a mulheres vítimas de violência doméstica (único índice com queda); 3 atendimentos a quebra de medida protetiva com a prisão do agressor; 11 ocorrências de tráfico de drogas; e 58 palestras do Ludicidade em Emebs.



O efetivo aumentou e chegou ao maior número da história

**CONVOCAÇÃO**  
A VIAÇÃO COMETA S/A, solicita o comparecimento do funcionário SR. ISAAC MOREIRA DO COUTO, em nosso escritório, no prazo de 72h, sito a RUA NILTON COELHO DE ANDRADE, 772 - VILA MARIA - SP - CEP: 02167900 PARA ASSUNTOS DE SEU INTERESSE COM URGÊNCIA. VIAÇÃO COMETA S/A

Progressistas  
vereador  
**11190 Fernandes**  
JUNDIAÍ NA ROTA CERTA!  
22  
PARMOSCHI

**LINDAL DO BRASIL LTDA.**  
NIRE 35.2.1523799-3  
CNPJ/MF n.º 02.679.339/0001-91  
**Ata de Reunião de Sócios, realizada em 16 de setembro de 2024**  
As 11:00 horas, do dia 16 de setembro de 2024, dispensadas as formalidades de convocação, nos termos do artigo 1072, parágrafo 2º, da Lei nº 10.406/02, reuniram-se na sede social, localizada na Cidade de Jundiaí, na Avenida Presbítero João Franco de Oliveira, nº 520, Parque Industrial RM, CEP nº 13213-340, os sócios representando a totalidade do capital social da Lindal do Brasil Ltda., sociedade limitada, inscrita no CPNJ/MF sob o n.º 02.679.339/0001-91, com seus atos constitutivos devidamente registrados na Junta Comercial de São Paulo - JUCESP sob o NIRE 35.2.1523799-3, em sessão de 10 de agosto de 1998, a saber: (a) Lindal Group Holding GmbH, sociedade devidamente constituída e existente de acordo com as leis da Alemanha, registrada no Registro Comercial da Comarca de Hamburgo, sob n.º HRB 116 833, inscrita no CNPJ/MF sob o n.º 18.077.548/0001-03, neste ato representada por seu bastante procurador, Sr. Moacir Camargo Neto, brasileiro, casado sob regime de comunhão universal de bens, administrador de empresas, portador do documento de identidade RG n.º 5.848.270-2 SSP/SP e inscrito perante o CPF/MF sob n.º 011.291.618-03, com escritório na cidade de Jundiaí, Estado de São Paulo, na Avenida Presbítero João Franco de Oliveira, nº 520, Parque Industrial RM, CEP nº 13213-340, nos termos da procuração devidamente legalizada, traduzida e registrada perante o 6º Oficial de Registro de Títulos e Documentos da Comarca de São Paulo sob o nº 1.559.535, em 29 de maio de 2023; (b) Famille H.P. Lilienthal GmbH, sociedade devidamente constituída e existente de acordo com as leis da Alemanha, registrada no Registro Comercial da Comarca de Hamburgo, sob n.º HRB 116 832, inscrita no CNPJ/MF sob o n.º 19.440.793/0001-98, neste ato representada por seu bastante procurador, Sr. Moacir Camargo Neto, acima qualificado, nos termos da procuração devidamente legalizada, traduzida e registrada perante o 6º Oficial de Registro de Títulos e Documentos da Comarca de São Paulo sob o nº 1.559.537, em 29 de maio de 2023. Posta em discussão a ordem do dia, previamente informada a todos os sócios, resolveram, por unanimidade de votos, aprovar a proposta de redução do capital da Sociedade, apresentada pela administração, no valor total de R\$30.004.115,00 (trinta milhões, quatro mil, cento e quinze reais), nos termos do art. 1082, II do Código Civil. Assim o capital de R\$98.289.189,00 (noventa e oito milhões, duzentos e oitenta e nove mil, cento e oitenta e nove reais), passará a ser de R\$68.285.074,00 (sessenta e oito milhões, duzentos e oitenta e cinco mil e setenta e quatro reais), com o respectivo cancelamento de 30.004.115 (trinta milhões, quatro mil, cento e quinze) quotas, devida exclusivamente pela Lindal Group Holding GmbH, com a expressa concordância dos demais sócios. Em virtude do cancelamento de quotas acima descrito, a Lindal Group Holding GmbH receberá em devolução, após o transcurso do prazo previsto no artigo 1.084, § 1 do Código Civil, o valor de R\$1,00 (um real) por quota cancelada. Ficam os Administradores da Sociedade, devidamente autorizados a proceder a todos os atos necessários à formalização da deliberação ora tomada. Nada mais havendo a tratar, foi a reunião suspensa pelo tempo necessário à lavratura da presente ata, a qual foi lida, aprovada e assinada pelos sócios.  
Lindal Group Holding GmbH p.p. Moacir Camargo Neto Famille H.P. Lilienthal GmbH p.p. Moacir Camargo Neto



## POLÍCIA

POLICIA@JJ.COM.BR

TENTATIVA DE HOMICÍDIO A vítima levou quatro tiros e foi socorrida ao São Vicente; já o suspeito foi preso menos de uma hora depois, em Itupeva

# Homem leva quatro tiros em barzinho no Centro de Jundiaí

FÁBIO ESTEVAM  
festavam@jj.com.br

Um homem foi baleado com quatro tiros no início da noite de domingo (15), dentro de um bar, no Centro de Jundiaí. O suspeito da tentativa de homicídio fugiu do local, mas acabou sendo localizado e preso por policiais militares, em frente à sua casa, em Itupeva.

Segundo apurou a reportagem, autor e vítima estavam em um bar, na rua Prudente de Moraes, quando por razões a serem investigadas, o criminoso sacou uma arma e efetuou seis disparos. Quatro tiros acer-



Os policiais militares flagraram o suspeito saindo de sua casa e o prenderam

taram o homem, sendo um em cada perna, um no abdômen e um nas costas.

O Centro de Operações da PM (Copom) recebeu um chamado e enviou equipes ao local. Quando os agentes chegaram, a vítima já havia sido socorrida ao hospital pela Guarda Municipal - e então os PMs passaram a fazer um levantamento sobre quem seria o autor dos disparos, bem como para onde poderia ter fugido.

Rapidamente descobriu-se que o suspeito do crime seria morador em Itupeva. As viaturas foram para a casa dele, na rua Doutor Jorge Luis Bittencourt de Oli-

veira, no bairro Pacaembu, e o flagraram no momento em que ele saía de casa, para prosseguir com a fuga e se esconder.

Detido menos de uma hora após o crime, ele foi levado para a delegacia, onde foi preso em flagrante por tentativa de homicídio.

A ação teve participação dos PMs cabo Murakami e soldado Cristina, com apoio do 1º tenente Iuri, cabo Brigatti e soldado Eron (Comando de Força Patrulha); 1º tenente faria, cabo Paulo e soldado Vargas; soldados Pablo e Perestrello; e 1º sargento Israel, cabo Barbosa e soldado Lima.

## NO VARJÃO

## Traficantes deixam mulher para trás e ela acaba presa

Guardas municipais de Operações com Cães prenderam uma mulher, por tráfico de drogas, no Jardim Novo Horizonte (Varjão), em Jundiaí, neste domingo (15). Apesar de já estar traficando há algum tempo, esta foi a primeira prisão dela, que tem 34 anos.

Os GMs estavam em deslocamento para patrulhar nas proximidades da Unidade de Pronto Atendimento (UPA), quando, ao passarem pela rua Augusta

Teixeira de Rodrigues, dois homens ao avistarem a viatura, saíram correndo. Junto com eles havia mulher, que foi deixada para trás, carregando dezenas de porções de drogas nos bolsos da blusa, além de dinheiro.

Foram apreendidos 39 pinos de cocaína, 43 de K2, 27 pedras de crack, cinco porções de maconha e cinco de haxixe. Indagada sobre os entorpecentes, ela afirmou estar na prática de traficância e que o

dinheiro era resultado de vendas efetuadas.

Diante disso, os agentes deram voz de prisão à mulher e, supervisionados pelo subinspetor Daniel, a conduziram ao Plantão Policial, onde ela ficou presa em flagrante.

Participaram da ação os GMs Sérgio Luiz, Edwin, Maicon e Logan, todos de Operações com Cães, além da GMf Aguiar e GM Risk, e subinspetor Daniel e GM Mikael.



GMs de Operações com Cães apreenderam as drogas no Varjão

## CAMPO LIMPO PAULISTA



O homem tentou fugir, mas foi perseguido e preso pelos guardas

## Suspeito de tráfico é preso ao lado de creche

Os arredores de uma creche, entre os bairros Santa Maria e São José, em Campo Limpo Paulista, foi o local escolhido por traficantes para instalarem um ponto de venda de drogas, que funciona diariamente, inclusive nos períodos de movimentação de chegada e saída dos pais com seus filhos. E foi neste local que, no domingo (15), guardas municipais prenderam um suspeito, com mais de 100 porções de entorpecentes.

Os GMs da Romo (motos) Bertolino, Bueno e Fortunato faziam patrulhamento, quando, ao passarem ao lado da Creche Pequeno Cidadão, perceberam que um homem correu ao avistá-los. Du-

rante a tentativa de fuga, ele dispensou uma sacola, mas foi alcançado e detido logo em seguida.

A sacola foi recolhida e, dentro dela, os guardas localizaram 69 pedras de crack, 67 tubetes de cocaína, 11 invólucros de "Ice" e R\$ 184,35.

Questionado, ele confessou que estava envolvido na venda de drogas na área. Diante da situação, foi dada voz de prisão ao suspeito, que foi conduzido à Delegacia de Polícia, onde a autoridade policial o prendeu em flagrante pelo crime de tráfico de drogas.

De acordo com a GM, as ações serão intensificadas neste local, para impedir a continuidade do tráfico nos arredores da creche.

## MATA CILIAR

## Macaco com suspeita de fratura é resgatado

Guardas municipais resgataram na rua, no bairro Parque Internacional, em Campo Limpo Paulista, um macaco com suspeita de fratura no dorso.

O primata, da espécie sagui-de-tufos-pretos, estava na rua, em frente a uma casa. Os moradores perceberam que se tratava de um animal ferido e acionaram a GM, que enviou ao local os guardas Lazarini e Luz.

Os agentes logo descobriram que ele estava ferido no dorso, uma vez que, mesmo com a aproximação dos guardas para pegá-lo, ele não conseguia movimentar seus membros posteriores para tentar fugir.

O animal foi capturado e prontamente encaminhado ao Centro de Reabilitação de Animais Silvestres (Cras) da Associação Mata Ciliar, em Jundiaí, onde será submetido a uma avaliação veterinária especializada e receberá os cuidados necessários para sua recuperação.

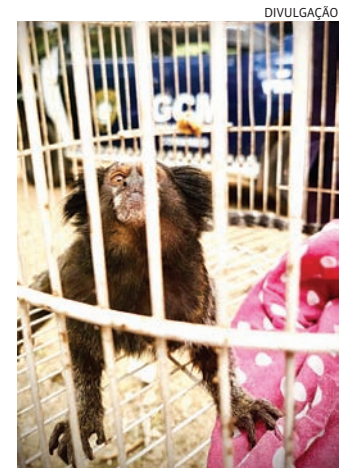

O primata, da espécie sagui-de-tufos-pretos, foi socorrido

## NECROLOGIA

**ANTONIO PAVAN**, 71 anos, viúvo. Sepultado no Cemitério Memorial Parque da Paz.  
**ADA DAVID LOPES**, 94 anos, viúva. Sepultada no Cemitério Memorial Parque da Paz.

**NILSEM MARCONDES ALEXANDRE**, 83 anos, viúva. Sepultada no Cemitério Memorial Parque da Paz.  
**NILZA MARTINS**, 76 anos, solteira. Sepultada no Cemitério Nossa

Senhora do Montenegro.  
**BENEDITO JULIO DA ROCHA**, 81 anos, solteiro. Sepultado no Cemitério Nossa Senhora do Montenegro.  
**ANTONIO DA SILVA NUCCI**, 91

anos, viúvo. Cremado em Itatiba.  
**AGUIDA TAVARES POVOLO**, 74 anos, viúva. Cremada em Campinas.  
**MAMORU KAZITA**, 87 anos, casado, Sepultado em Cabreúva.  
**DANIELA FARIAS VERTUAN**, 43

anos, casada. Sepultada no Cemitério Memorial Parque da Paz.

O Velório Municipal informou sobre 9 óbitos, autorizado pelas famílias.



ESCANEE O QR CODE PARA SER DIRECIONADO AO APP



UM NOVO CONCEITO EM DESENVOLVIMENTO DE APLICATIVOS

## UTILIDADE PÚBLICA - LOTERIAS

## &gt; LOTOMANIA: 2673

DATA: 13/09/24

|    |    |    |    |    |    |    |    |    |    |
|----|----|----|----|----|----|----|----|----|----|
| 00 | 02 | 07 | 11 | 15 | 51 | 59 | 66 | 68 | 73 |
| 20 | 24 | 39 | 47 | 49 | 76 | 79 | 85 | 87 | 88 |

## &gt; DUPLA SENA: 2714

DATA: 13/09/24

|            |    |    |            |    |    |
|------------|----|----|------------|----|----|
| 1º SORTEIO |    |    | 2º SORTEIO |    |    |
| 01         | 07 | 09 | 08         | 11 | 23 |
| 26         | 32 | 44 | 26         | 41 | 48 |

## &gt; MEGASENA: 2774

DATA: 14/09/24

|    |    |    |    |    |    |
|----|----|----|----|----|----|
| 06 | 16 | 22 | 24 | 38 | 50 |
|----|----|----|----|----|----|

## &gt; LOTOFACIL: DATA: 14/09/24

|    |    |    |    |    |    |    |    |      |
|----|----|----|----|----|----|----|----|------|
| 01 | 02 | 03 | 04 | 05 | 09 | 11 | 13 | 3195 |
| 18 | 19 | 20 | 21 | 23 | 24 | 25 |    |      |

## &gt; DEU NO POSTE

DATA: 16/09/24

|       |   |   |   |        |   |   |   |
|-------|---|---|---|--------|---|---|---|
| 1º PT |   |   |   | 2º PTN |   |   |   |
| 6     | 1 | 7 | 9 | 5      | 1 | 4 | 7 |
| 0     | 5 | 2 | 4 | 5      | 3 | 3 | 4 |
| 4     | 0 | 4 | 9 | 1      | 4 | 8 | 9 |
| 4     | 1 | 3 | 3 | 6      | 3 | 1 | 9 |
| 4     | 9 | 9 | 0 | 6      | 0 | 6 | 7 |
| 9     | 8 | 7 | 5 | 4      | 3 | 5 | 6 |
| 2     | 3 | 7 |   | 4      | 5 | 4 |   |

## &gt; QUINA: DATA: 14/09/24

|    |    |    |    |    |      |
|----|----|----|----|----|------|
| 15 | 16 | 26 | 43 | 67 | 6533 |
|----|----|----|----|----|------|

## &gt; TELESENA: DE PRIMAVERA

|    |    |    |    |    |    |
|----|----|----|----|----|----|
| 06 | 07 | 08 | 33 | 34 | 44 |
|----|----|----|----|----|----|

LOTERIAS DE 16/09/24 NÃO ATUALIZADAS ATÉ O FECHAMENTO DESSA EDIÇÃO



# CULTURA & THÉO

Terça-feira, 17 de Setembro de 2024

CULTURA@JJ.COM.BR

## EMMY 2024

### Xógum leva "Melhor série dramática"

O seriado de 10 episódios superou Slow Horses, O Problema dos 3 Corpos, Mr. & Mrs. Smith, Fallout e The Crown para ficar com a estatueta.



DIVULGAÇÃO

## NETFLIX

### Emily em Paris é renovada para 5ª temporada

A notícia chega a apenas alguns dias após a estreia da segunda parte do 4º ano da série, que tem sido um sucesso em 2024.



DIVULGAÇÃO

**PARA CRIANÇAS** A programação contará com 14 curtas nacionais

# Itupeva recebe mostra de curtas

DA REDAÇÃO grupo.editor@jj.com.br

Itupeva se prepara para receber a ESTRELANDO - 1ª edição da Mostra de Curta Metragens Feita Com e Para Crianças, que acontecerá entre os dias 26 e 29 de setembro. A programação contará com a exibição de 14 curtas-metragens nacionais, cujos direitos autorais foram gentilmente cedidos pelos criadores. Todos os filmes foram selecionados por uma Comissão de Crianças, formada por meninas e meninos de 8 a 12 anos.

Além das exibições, os fil-

mes serão seguidos por debates entre as crianças da Comissão e o público presente, promovendo a troca de ideias e reflexões sobre o conteúdo exibido.

Ao todo, serão realizadas quatro sessões para escolas e duas sessões abertas ao público em geral, todas gratuitas e com acessibilidade em Libras.

### Formação e Protagonismo Infantil

A Comissão de Crianças foi a grande responsável pela curadoria e pela organização estrutural do evento, demonstrando o poder criativo e a capacidade de decisão das

crianças envolvidas.

Formada por 6 crianças residentes em Itupeva, a Comissão participou do processo de seleção dos curtas, definiu a programação artística, criou a identidade visual, organizou as ações de divulgação e acessibilidade e estará presente nas sessões, recebendo o público, apresentando o evento e mediando o bate-papo após todas as sessões.

Para complementar a experiência, o grupo Catarsis Arte para Infância e Juventude, idealizador do projeto, ofereceu às crianças da Comissão uma visita guiada à Cinemate-



DIVULGAÇÃO

As exibições dos filmes acontecem Cine Teatro Municipal

ca de São Paulo, proporcionando um mergulho profundo no universo cinematográfico e ampliando o conhecimento sobre a história e a importância do cinema.

### Sessões e Debates

As exibições dos filmes serão realizadas nos seguintes horários:

**Dias 26 e 27 de setembro:** sessões às 9h e 14h.

**Dia 28 de setembro:** sessão às 19h.

**Dia 29 de setembro:** sessão às 16h.

Cada sessão terá duração aproximada de 80 minutos: 50 minutos dedicados à exibição dos filmes e 30 minutos ao bate-papo. Os Ciclos de Debates, como foram denominados os bate-papos, ocorrerão após cada exibição e serão conduzidos pelos membros da Comissão, que mediarão as conversas com o público.

### Gratuidade e Acessibilidade

Toda a programação da Mostra será gratuita e contará com tradução em Libras, além de ocorrer em um local com acessibilidade arqui-

tetônica, ou seja, que permite o acesso de pessoas com mobilidade reduzida ou idosos e banheiros adaptados.

O evento oferece uma ótima oportunidade para que crianças e adultos possam vivenciar o cinema sob uma nova perspectiva, com filmes selecionados e debatidos por crianças. Além disso, é uma chance de conhecer um festival que coloca as crianças no centro da criação artística!

Para mais informações, acompanhe as redes sociais ou o site do Núcleo Catarsis.

### SERVIÇO:

**ESTRELANDO - Mostra de Curtas Metragens Feita Com e Para Crianças - 1ª edição**

**Data:** 26 a 29 de setembro de 2024

**Local:** Cine Teatro Municipal Dr.

Aluizio Rebello de Araújo

Av. Emílio Chechinato, 706 - Jardim Samambaia - Itupeva/SP

(dentro do Parque da Cidade)

Entrada: Gratuita, com acessibilidade em Libras

**Redes Sociais e site:**

@CatarsisTeatroArte | www.catarsis.com.br

## 722 MIL VISITANTES

# 27ª Bienal do Livro é maior em 10 anos

Uma edição histórica, para ficar guardada na mente e no coração de todos. A 27ª Bienal Internacional do Livro de São Paulo, que acabou neste domingo (15), no Distrito Anhembi, se consagra como a maior edição dos últimos 10 anos, ao receber 722 mil visitantes, um percentual 9,39% superior ao público do evento em 2022. O maior evento literário da América Latina teve, segundo dados prévios divulgados pela Secretaria Municipal de Turismo (SMTur), através do Observatório do Turismo e Eventos da SPTuris, um ticket-médio de R\$ 208,14.

A pesquisa, realizada entre os dias 6 e 15 de setembro, indica ainda o perfil do visitante da Bienal do Livro de São Paulo: em relação à procedência, 54,6% são da capital paulista, 22,5% da Grande São Paulo, 15,9% do interior do Estado e 7% de outros estados. E os números mostraram um evento no qual as mulheres foram a grande maioria, com 69,8% do gênero feminino, 28,5% masculino e 1,2% de outros; 0,5% não responderam. A pesquisa apontou o grau de satisfação dos visitantes de 92,10%.

## PALAVRAS CRUZADAS DIRETAS

www.coquetel.com.br

© Revistas COQUETEL

|  |  |   |                                   |                                       |                                     |                                  |
|--|--|---|-----------------------------------|---------------------------------------|-------------------------------------|----------------------------------|
| Situada na região Sul, é uma das três ilhas-capitais do Brasil | Dito comum na paqueta Atmosfera  | Conferidas uma a uma                      | Esportes que integram o MMA       | Lugar de perdição Saudação telefônica | O Olavo de "O Sétimo Guardião" (TV) | (?) Vargas: 1930-45 (Hist. BR)   |
| Drinque feito com vodca e fogo                                 |  |   |                                   |                                       |                                     |                                  |
|  |  |   |                                   |                                       |                                     |                                  |
| O típico produtor rural de Holambra (SP)                       | Enfeita; embeleza Local onde são ministrados cursos de Artes Plásticas |   |                                   |                                       |                                     |                                  |
| Deixado de lado (pop.)   |  |   |                                   | Ouro (símbolo)                        |                                     | Eu, em espanhol Membros das aves |
|  |  |   |                                   |                                       |                                     |                                  |
|  |  | Aldeia na qual se realiza o quarup        |                                   |                                       | Guias impressos usados por turistas |                                  |
| Meio de controle do fantoche                                   | Peças da costura Um, em inglês   |   |                                   |                                       |                                     |                                  |
| Pimenta, alecrim e salsa (Cul.)                                | Persegue Harry Potter (Lit.)   |   | "Assinatura" da pessoa analfabeta | "Tumor", em "carcinoma"               |                                     |                                  |
|  |  |   |                                   |                                       |                                     |                                  |
| Eterno Monograma de "Otávio"                                   |  |   |                                   | Eduardo Suplicy, senador paulista     |                                     | Sulco linear, comum em grávidas  |
| Ajudam-se nas reuniões do AA                                   | Cédula destacável de publicações                                       | Aqui Catador de (?), trabalhador informal | "Um dia a casa" (dito)            |                                       | Símbolo de "aceleração" (Fis.)      |                                  |
|  |  |   |                                   |                                       |                                     |                                  |
| Função religiosa típica da IURD                                | (?) Glory: a bandeira dos EUA  |   |                                   |                                       | (?) Fleming, escritor britânico     |                                  |
|  |  | Super (?), personagem de videogame        |                                   | Sufixo diminutivo de "pequenita"      |                                     |                                  |
| Sentido dominante no cão Período dedicado ao lazer (símbolo)   |  |   |                                   | Título nobre do ator Sean Connery     |                                     |                                  |

BANCO 2/yo, 3/ran — old — one, 5/cupom — draco, 6/elogio — estrá — rílado. 54

**SEUS PASSATEMPOS PREFERIDOS SEM SAIR DE CASA**

#FaçaCoquetel @coquetel

ASSINE AGORA! www.coquetel.com.br

**Solução**

|   |   |   |   |   |   |   |   |   |   |   |
|---|---|---|---|---|---|---|---|---|---|---|
| V | N | V | M | S | E | S | E | M | I | F |
| I | V | O | I | V | F | T | O |   |   |   |
| H | I | S | V | L | O | D | S |   |   |   |
| L | O | I | H | V | M | N | I |   |   |   |
| S | V | H | L | V | T | O | O | C | T | V |
| E | I | V | C |   | D | V | O |   |   |   |
| S | E | I | E | N | E | H | E | D |   |   |
| S | O | L | N | E | M | I | D | N | O | C |
| V | W | O | X | T | O | N |   |   |   |   |
| S | V | H | O | S | E | L | V |   |   |   |
| V | H | V | B | V | L | O | I | F |   |   |
| A | O | O | O | D | V | I | H |   |   |   |
| V | N | H | O | D | V | G | O |   |   |   |
| H | O | L | T | N | C | I | H | O | T | F |
| E | O | N | V | E | M | A | T |   |   |   |
| V |   |   |   |   |   |   |   |   |   |   |

## HORÓSCOPO

### ÁRIES

Cada dia tem seus próprios males e benefícios, e é necessário aceitar tudo com a alma alegre pelo mero fato de continuar respirando entre o céu e a terra, e isso lhe brindar com a oportunidade de produzir fenômenos.

### TOURO

As contrariedades que se apresentam não vieram na forma de castigo, porque apesar de desconfortáveis servem para você rever seus planos e, na melhor das hipóteses, fazer os ajustes pertinentes a cada caso.

### GÊMEOS

Para que se precipitar na direção de definições sobre as quais sua alma não está totalmente segura? Melhor ganhar tempo e continuar negociando os acontecimentos, fazendo perguntas e oferecendo alternativas.

### CÂNCER

A única conclusão possível nesta parte do caminho é que tudo precisa ter continuidade, ganhando tempo através de negociações, questionamentos e mediações de conflitos. Ganhar tempo é a melhor pedida. Só assim.

### LEÃO

Nada de agir impulsivamente nesta parte do caminho, ao contrário, é preferível que você demore para agir, mas que seja calculado, do que você reagir impetuosamente aos aparentes desafios que se apresentam. Cabeça no lugar.

### VIRGEM

Não importa se você tiver de fazer um pouco de alvoroço para tirar as pessoas da zona de conforto e perceberem a natureza séria de tudo que anda acontecendo. Melhor assim, não é hora de ninguém ficar se confortando.

### LIBRA

Faça cara de paisagem e finja demência diante dos absurdos que as pessoas dizem, porque é melhor silenciar do que intervir nesta parte do caminho. Assim, com um pouco mais de tempo, os absurdos cairão por si só.

### ESCORPIÃO

Seria ideal poder contar com tais ou quais pessoas para seus projetos, mas parece que anda todo mundo muito ocupado com outras coisas e, como resultado, você vai ter de ir descartando um tanto de gente pelo caminho.

### SAGITÁRIO

Não se trata de fazer exigências impossíveis de satisfazer nesta parte do caminho, porque uma atitude dessas só agregaria inconvenientes a um cenário que não comporta mais. Faça o melhor com o disponível.

### CAPRICÓRNIO

A única maneira de viajar longe sem sair do lugar é através dos sonhos e visões, que podem ser fantasiosas e aparentemente sem pé nem cabeça, mas que inquietam a alma o suficiente para não serem desconsideradas.

### AQUÁRIO

Quando as pessoas julgam as outras ou os acontecimentos de forma apressada, é inevitável que elas tropecem com seus próprios preconceitos e, em vez de esclarecer, agregam inconvenientes ao panorama. Melhor não.

### PEIXES

Ainda que os conflitos e discórdias sejam desconfortáveis, mesmo assim são condições necessárias para se fazerem os ajustes pertinentes e, assim, todos os posicionamentos serem incluídos na pauta em questão. Em frente.

## ANIVERSARIANTES

Antonio Fratantonio, Aparecida Elisabete Dias Pacheco e Érica Rhisa Miyata



DIVULGAÇÃO

Cristina Biagini ganha os parabéns dos filhos Naira e Guto e familiares



# ESPORTES

Terça-feira, 17 de Setembro de 2024

ESPORTES@JJ.COM.BR

## 'PLANO C'

### Sem Pedro, Gabigol vira a terceira opção no Fla

Gabigol virou a terceira opção no ataque do Flamengo com o técnico Tite. À frente do camisa 99 'na fila' estão Bruno Henrique e Carlinhos.



## SÓ JOGÃO

### Champions League começa hoje, em novo formato

A primeira rodada da Champions League começa hoje, com Real Madrid, Juventus, Bayern de Munique, Milan e Liverpool em campo.



**CAMPEÃO DA BEZINHA** Além da taça, o Galo também dominou todas as estatísticas da competição

# Além do título: números da campanha do Galo

LUANA NASCIMBENE  
lnascimbene@jj.com.br

O Paulista fechou a temporada com chave de ouro, mas não só por conta do título conquistado. Além da taça, o Galo também dominou todas as estatísticas da Bezinha, como: melhor defesa, melhor ataque, maior saldo de gols, artilharia recorde de público, entre outros, terminando o ano de forma perfeita.

O time jundiaense foi campeão vencendo os dois jogos da final contra o Colorado Caieiras: a ida, fora de casa, por 4 a 0, e a volta, em Jundiá, por 1 a 0.

## NÚMEROS

O Paulista teve a melhor campanha entre todos os times da Bezinha, com 66,7% de aproveitamento, maior número de pontos somados (40), maior número de vitórias (12), menor número de derrotas (4), melhor ataque (39 gols marcados), melhor defesa (11 gols sofridos) e melhor saldo de gols (+28).

Além das estatísticas gerais, o Galo também garantiu a artilharia do campeonato, com Vinícius Caveira marcando nove gols.

O time jundiaense tam-



O Paulista teve a melhor campanha da Bezinha e terminou o ano com números impecáveis

bém ficou com o recorde de público do campeonato, registrando 7.399 pagantes na final e a melhor média de público em jogos no Jayme Cintra nos últimos 16 anos (desde 2008).

A temporada também marcou a primeira vez na era profissional que o Paulista foi campeão vencendo o jogo final de um mata-mata. Essa foi a 7ª partida valendo título no Jayme Cin-

tra na história. Em todos, o Paulista foi campeão.

Agora o Galo só volta a campo em janeiro de 2025, para a disputa da 4ª Divisão do Campeonato Paulista.

Também conhecido como Série A4, o torneio tem algumas diferenças em relação à 5ª Divisão, disputada pelo Paulista neste ano. Na próxima temporada, o Galo terá pela frente a possibilidade de disputar a Co-

pa Paulista, um elenco com até cinco jogadores acima dos 23 anos e um calendário que inicia em janeiro.

Os times que o Paulista enfrentará na próxima temporada são: Colorado Caieiras, Audax-SP, Barretos, Jabaquara, Joseense, Matonense, Nacional-SP, Penapolense, São Caetano, São-Carlense, Ska Brasil, Taquaritinga, União Barbaresense, Vocem e XV de Jaú.

## CAUTELA

### Zubeldía pede paciência com reforços

O técnico Luis Zubeldía pediu paciência com os reforços do São Paulo após a vitória por 1 a 0 contra o Cruzeiro, no último domingo (15).

Tempo ao tempo: Zubeldía não quer acelerar a utilização dos novos jogadores do São Paulo.

O treinador disse, em coletiva, que é muito difícil um atleta chegar e já jogar, sem se adaptar ao país, clube e companheiros.

Três reforços estrearam na vitória do São Paulo sobre o Cruzeiro no Mineirão: Ruan Tressoldi, Santiago Longo e Jamal Lewis.

Ruan e Santiago Lon-

go foram titulares, enquanto Lewis entrou no segundo tempo. O trio só foi a campo por causa da escolha de time reserva contra a Raposa por causa do duelo com o Botafogo pela Libertadores na quarta-feira (18).

Com novas opções, Zubeldía agora vai pensar no Botafogo, que enfrenta pela Libertadores na amanhã (18). A tendência é que as contratações ganhem mais tempo aos poucos em campo.

O trio deve ser reserva pela Libertadores, enquanto existe a expectativa por mais minutos a William Gomes, autor da vitória no Mineirão.

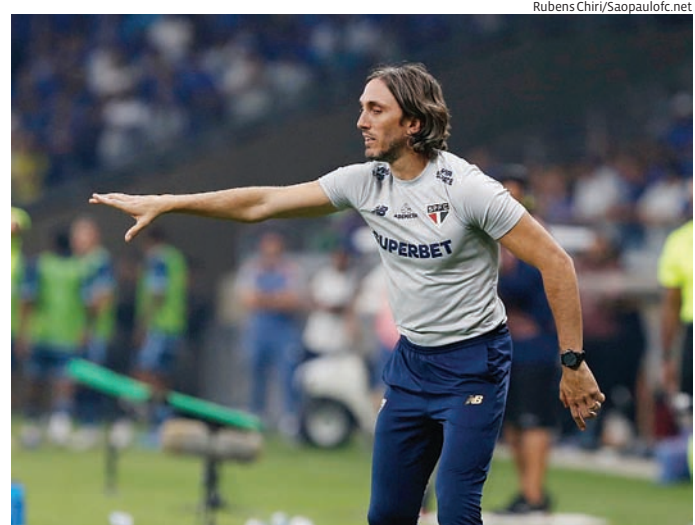

Zubeldía não quer acelerar a utilização dos novos jogadores

## ERRO

### Árbitro de Fluminense x São Paulo é denunciado

O árbitro Paulo César Zanovelli, que comandou o polêmico Fluminense 2x0 São Paulo pelo Campeonato Brasileiro no início do mês, foi denunciado e pode ser punido pelo STJD (Superior Tribunal de Justiça Desportiva).

Ele será julgado por "deixar de observar as regras da modalidade", ato que consta no artigo 259 do CBJD (Código Brasileiro de Justiça Desportiva), e pode ser suspenso de 15 a 120 dias em caso de condenação do STJD. Em caso de reincidência, a pena pode subir para até 240 dias — e com multa de até R\$ 1 mil.

Não há data para o julgamento acontecer. O árbitro não foi escalado pela CBF desde o jogo em questão, ocorrido no dia 1º de setembro.

## LANCE CONTROVERSO

A polêmica começou quando o são-paulino Calleri, na tentativa de receber um lançamento em profundidade, se enroscou com Thiago Santos. O bandeira Guilherme Dias Camilo sinalizou falta, mas Zanovelli deu vantagem e virou de costas para o lance.



O árbitro não foi escalado pela CBF desde o jogo em questão

Thiago Silva, do Fluminense, colocou a mão na bola para cobrar a falta que não foi marcada e, segundos depois, os cariocas marcaram com Kauã Elias.

Zanovelli deu o gol e, imediatamente, foi alertado pela equipe do VAR, comandada por Igor Julio Benvenuto, sobre a suposta infração de Thiago Silva.

O juiz, no entanto, se contradiziu no áudio disponibilizado pela CBF: ele afirmou aos colegas ter visto a falta de Calleri na origem da jogada, mas admitiu que observou a mão na bola em meio à vantagem

— mesmo assim, considero o gol como "legal".

O São Paulo ingressou com uma "Medida Inominada" que solicita a anulação da partida. O protocolo foi firmado no final da tarde da última segunda-feira (9).

O São Paulo considera que foi "prejudicado por erro de direito" e quer, além da anulação, a punição dos árbitros envolvidos na polêmica do gol de Kauã Elias, que abriu caminho para a vitória do Fluminense. O pedido foi encaminhado para análise do presidente do STJD, Luís Otávio Veríssimo Teixeira. (FolhaPress)

## SUL-AMERICANA

### Sem Memphis, Timão pega Leão com time misto

O Corinthians entra em campo pelos primeiros 90 minutos dos confrontos decisivos das quartas de final da Copa Sul-Americana, hoje (17), às 21h30, contra o Fortaleza, na Arena Castelão. Ainda sem Memphis Depay, principal reforço do Timão, o técnico Ramón Díaz deve mandar a campo um time misto, pensando no jogo de sábado, pelo Brasileiro.

O treinador terá que lidar com dois desfalques importantes para o duelo. O lateral-esquerdo Matheus Bidu e o volante Raniele estão lesionados e foram cortados da lista de relacionados. Bidu sente desconforto no músculo posterior da coxa direita, enquanto Raniele apresenta dores no adutor direito.

Com as ausências, o treinador argentino terá que ajustar a equipe para buscar um resultado positivo em Fortaleza. A partida de volta será disputada na próxima terça-feira, dia 24, na Neo Química Arena. Quem avançar terá como adversário na semifinal o vencedor do duelo entre Athletico-PR e Racing-ARG.



Ramon Diaz terá que ajustar a equipe para buscar um resultado positivo

O técnico Ramón Díaz optou por não incluir o atacante Memphis Depay na lista de relacionados para a partida contra o Fortaleza. A decisão visa preservar o jogador holandês, que intensificou seus treinamentos nos últimos dias para alcançar a melhor condição física.

A expectativa é que Memphis faça sua estreia oficial com a camisa do Corinthians no próximo fim de semana, quando o time

enfrenta o Atlético-GO, pelo Campeonato Brasileiro. O atacante, que chegou recentemente ao clube, ainda está em fase de adaptação e precisa de mais tempo para se entrosar com os novos companheiros.

O provável Corinthians contra o Fortaleza deve ter: Hugo Souza; Fagner, Félix Torres, Cacá e Hugo; José Martínez, Charles, Rodrigo Garro e André Carrillo; Talles Magno (Romero) e Yuri Alberto.