

ESPAÇO EXPRESSA

Festival de Curtas-Metragens celebra a produção audiovisual

Até dia 18 de junho, a produção audiovisual da Região Metropolitana de Jundiaí ganha espaço e visibilidade com a 6ª edição do Festival de Curtas-Metragens de Jundiaí reunindo 24 obras selecionadas. **Cultura & Théo 7**



COPA DO MUNDO

Holanda e Japão fazem duelo de peso

Europeus e asiáticos se enfrentam na estreia da Copa do Mundo neste domingo (14), às 17h. Confronto pode ser decisivo na disputa pela liderança do grupo. **Esportes 8**



Acesse o Portal JJ (jj.com.br) e ouça a Rádio Difusora 810 AM

Silenciosa, mas perigosa, tuberculose já registra quase 90 casos na RMJ



Com a proximidade do inverno os índices tendem a aumentar

Tosse persistente e febre são sintomas que podem passar despercebidos, pois são, de certa forma, genéricos quando o assunto é doença no sistema respiratório. Esses sintomas, porém, podem esconder uma doença perigosa: a tuberculose. Só este ano a Região Metropolitana de Jundiaí (RMJ) registrou 88 casos entre janeiro e maio. Foram 37 em Jundiaí, 19 em Várzea Paulista, 14 em Campo Limpo Paulista, seis em Cabreúva, seis também em Jarinu, quatro em Itupeva e dois em Louveira.

O número de casos deve ser maior pois, assim como gripe e covid-19, doenças respiratórias que aumentam a incidência no inverno, por exemplo, a tuberculose costuma atingir mais pessoas durante o tempo mais frio. No ano passado, a RMJ teve 280 casos de tuberculose, o maior número registrado na série histórica iniciada em 2015 pelo Centro de Vigilância Epidemiológica (CVE) da Secretaria da Saúde de São Paulo. Foram 160 em Jundiaí.

Cidades 4

PROMESSA NACIONAL

Banda jundiaíense participa de concurso do João Rock

A Rumore, banda de rock autoral de Jundiaí, foi selecionada para participar do Concurso de Bandas João Rock 2026, um dos maiores festivais de música do país. Formada na garagem de casa quando os integrantes tinham apenas 12 anos, a banda constrói sua trajetória com músicas sobre relações intensas, descobertas e mudanças, um trabalho profissional desenvolvido ao lado do Midas Music e do produtor Rick Bonadio.

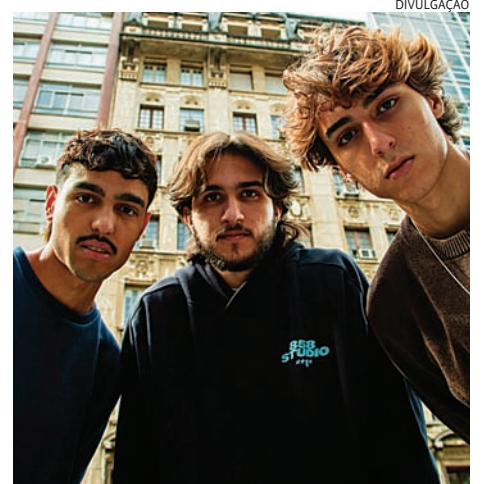

A Rumore foi selecionada para participar do Concurso de Bandas João Rock 2026

Cidades 5

ABASTECIMENTO

DAE avança na construção de nova adutora na região Sul

A DAE Jundiaí segue avançando com a obra da Adutora do Castanho, projeto que vai reforçar o abastecimento de água na região entre o Jardim do Lago e o Santa Gertrudes. Com investimento de R\$ 18,2 milhões e 6,9 quilômetros de extensão, a estrutura beneficiará cerca de 6,5 mil famílias e tem conclusão prevista para fevereiro de 2027. A intervenção contempla a implantação de uma nova adutora em ferro fundido com trechos de 500 e 300 milímetros de diâmetro. **Cidades 5**



A estrutura beneficiará cerca de 6,5 mil famílias e tem conclusão prevista para 2027

DE OLHO NO PLEITO

IA, deepfakes e fake news entram no centro do debate eleitoral

Em um cenário marcado pela crescente influência das redes sociais no debate público e pela rápida circulação de informações durante o período eleitoral, a Ordem dos Advogados do Brasil (OAB) Jundiaí lançou nesta semana a Cartilha das Eleições 2026. O documento reúne orientações para candidatos, partidos, advogados e eleitores sobre as principais regras do pleito, com destaque para propaganda eleitoral, uso das plataformas digitais, financiamento de campanha e combate à desinformação. Se nas eleições de 2022 o foco estava no combate às fake news, em 2026 uma das principais preocupações da Justiça Eleitoral é o uso de inteligência artificial, deepfakes e a disseminação de conteúdo manipulado nas redes sociais. **Política 3**

ÍNDICE

8 PÁGINAS

Opinião | Política | Cidades | Polícia
Modulino | Cultura | Esportes

TEMPO

SOL ENTRE NUVEIS

Mínima 16° Máxima 20°

RODÍZIO NA CAPITAL

Placas liberadas

TORCIDA DIVIDIDA

Haiti volta à Copa após 52 anos e emociona torcida

A classificação do Haiti para a Copa do Mundo encerrou uma espera de 52 anos e mobilizou a comunidade haitiana em Jundiaí e região. Em entrevista ao JJ, os haitianos Ernst Cadet e Jean Cantave, que vivem em Jundiaí, falaram sobre o orgulho de ver o país novamente no maior torneio do futebol. A expectativa agora é pelo duelo contra o Brasil, marcado para o dia 19 de junho. Entre a paixão pela seleção brasileira e o amor pela terra natal, eles garantem: o momento já é histórico para o povo haitiano. **Esportes 8**



Ernst Cadet, de 37 anos, vive no Brasil há 14 anos e já tem filhos brasileiros

ARTIGOS

Avançamos, mas ainda não chegamos



ARIADNE GATTOLINI

O Brasil entrou, pela primeira vez, na faixa de desenvolvimento humano considerada “muito alta” pelo PNUD, ao atingir o IDH de 0,805 em 2024. É uma notícia importante, especialmente para um país que atravessou pandemia, crise econômica, perda de renda, insegurança alimentar e sucessivas instabilidades políticas. O avanço merece ser reconhecido, porque desenvolvimento humano não é apenas crescimento econômico: é vida mais longa, mais acesso à educação e melhores condições de renda. Mas seria um erro transformar esse resultado em celebração ufanista, como se um número nacional fosse capaz de apagar as desigualdades profundas que continuam organizando a vida brasileira.

O próprio IDH, por definição, é uma média. E médias, no Brasil, costumam esconder abismos. Quando se olha para dentro do país, o retrato muda. O Distrito Federal aparece com IDH de 0,866, enquanto o Maranhão registra 0,745. Pessoas brancas alcançam 0,851, já na faixa de desenvolvimento muito alto, enquanto pessoas negras ficam em 0,774. Homens aparecem

com 0,802, e mulheres, com 0,798. Ou seja, o Brasil estava apenas na 84ª posição entre 193 países, com IDH de 0,786 nos dados de 2023. Quando o índice é ajustado pela desigualdade, o desempenho brasileiro cai de forma relevante, justamente porque renda, educação e longevidade não chegam com a mesma

Também é preciso lembrar que, no ranking internacional mais recente do Relatório de Desenvolvimento Humano, o Brasil estava apenas na 84ª posição entre 193 países, com IDH de 0,786 nos dados de 2023. Quando o índice é ajustado pela desigualdade, o desempenho brasileiro cai de forma relevante, justamente porque renda, educação e longevidade não chegam com a mesma

Melhorar não basta quando a distância entre os brasileiros continua tão grande

força a todos os grupos sociais e territórios.

Esse é o ponto central: o Brasil entrou em uma faixa estatística melhor, mas ainda convive com uma realidade social muito desigual. Há um país que envelhece com mais saúde, estuda por mais tempo e acessa renda mais alta; e há outro que ainda enfrenta escola precária, saneamento incompleto, violência cotidiana, transporte ruim, moradia vulnerável e atendimento público insuficiente. Ambos cabem no mesmo número nacional, mas não vivem o mesmo desenvolvi-

mento.

Por isso, a boa notícia precisa ser lida como ponto de partida, não como linha de chegada. Se o Brasil quer sustentar esse novo patamar, terá de enfrentar o que sempre adiou: desigualdade regional, desigualdade racial, desigualdade de gênero e desigualdade de renda. Desenvolvimento humano muito alto não pode ser apenas uma classificação internacional; precisa ser uma experiência concreta na vida das pessoas.

O desafio agora é transformar avanço médio em avanço distribuído. Isso exige investimento consistente em educação básica, saúde preventiva, primeira infância, saneamento, segurança alimentar, qualificação profissional, moradia digna e geração de renda. Exige também olhar para Norte e Nordeste, não como problemas periféricos, mas como territórios centrais para qualquer projeto sério de país.

O Brasil melhorou, e isso importa. Mas melhorar não basta quando a distância entre os brasileiros continua tão grande. O IDH de 0,805 mostra que há progresso possível. As desigualdades revelam que ainda há um imenso trabalho a fazer.

ARIADNE GATTOLINI é jornalista e escritora. Pós-graduada em ESG pela FGV-SP, administração de serviços pela FMABC e periodismo digital pela TecMonterrey, México. É editora-chefe do Grupo JJ

O clima afeta a todos



JOSÉ RENATO NALINI

Em 1962, a bióloga e ecologista Rachel Louise Carson lançou o livro “Silent Spring”, ou “Primavera Silenciosa”, por isso é considerada a mãe do ambientalismo. Ela alertava a sociedade americana de que o uso excessivo de herbicidas estava matando abelhas e borboletas. Já raciocinava à luz de uma concepção que se tornou vitoriosa e hoje é incontestável. A cadeia existencial – toda espécie de vida – forma uma corrente que não pode ter nenhum dos elos rompido. Se isso acontecer, compromete-se todo o sistema vital. Os outros elos também se rompem e isso é o prenúncio da catástrofe.

É o que está acontecendo no mundo, que continua – de forma inclemente e insensata – a desmatar e a se servir de combustíveis fósseis, mesmo sabendo que eles envenenam a atmosfera e causam a morte prematura de milhões de seres. Os humanos, principalmente.

A ruptura do equilíbrio natural de um universo tão bem orquestrado, oferece um quadro tétrico ao bicho-homem. As duas principais causas do aquecimento global – desmatamento e uso de fósseis – provocam profunda mutação climática.

Embora exista uma enfermidade chamada negacionismo, é impossível não constatar que a cada ano a temperatu-

ra aumenta. Todos os últimos anos têm tido recordes de calor. Ele ocasiona a escassez hídrica. O calor mata mais do que as ondas de frio e as outras causas de desastres vinculadas à mutação do clima: afogamentos em enchentes, soterramentos pelos deslizamentos e desmoronamentos.

Por óbvio, não constará do assento de óbito como “causa mortis” o calor. Mas ele foi o gatilho deflagrador de AVCs, infartos, síncopes cardíacas e outras ocorrências fatais.

Outra consequência nefasta é a crise hídrica. O mun-

A ruptura do equilíbrio natural de um universo tão bem orquestrado

do inteiro registra falta de água potável. Muitos países já estão dessalinizando a água do mar. Processo complexo e dispendioso. O ser humano tem se mostrado um eficiente fabricante de desertos.

Alguns espíritos empedernidos costumam atribuir à ecologia, que é verde, uma tonalidade rubra. Acusam os amigos da natureza de serem ideologicamente de esquerda. Só que essa causa não tem ideologia, nem conotação política. É uma questão humanitária.

Cumprir registrar que a expressão “desastres naturais” é inadequada. Não são naturais as respostas que a

natureza oferece à insanidade dos seres humanos. Todos os fenômenos extremos são consequência de nossa omissão ou até de predeterminada disposição dolosa de sacrificar o patrimônio ambiental que recebemos gratuitamente, mas que exterminamos sem pudor ou remorso.

Por isso é que a mais grave ameaça a recair sobre a humanidade teimosa e ignorante não é a guerra da Ucrânia, nem a faixa de Gaza, nem os outros conflitos que se espalham pela Terra. É aquilo que chamávamos de “mudança climática”, passamos a denominar “emergência climática” e hoje pode já é conhecida como “cataclismo climático”.

Isso porque os cientistas alertaram o mundo durante décadas, e ninguém ouviu. Agora, é a natureza que está com a palavra. E ela está bem ressentida com seus detratores.

As vítimas preferenciais da desordem climática são os mais vulneráveis. E os mais frágeis destes, são crianças, mulheres e idosos. Daí a urgência de que toda cidade tenha um órgão destinado a tratar a mudança climática de forma séria. Não é por ambientalismo raiz. É para salvar vidas humanas. Não é a Terra que corre perigo. Ela continuará a existir. Mas se continuarmos surdos e cegos à realidade atual, ela prescindirá da espécie humana para continuar sua rota no Cosmos infinito em que situada.

JOSÉ RENATO NALINI é Reitor da UNIREGISTRAL, docente da Pós-graduação da UNINOVE e Secretário Executivo das Mudanças Climáticas de São Paulo.

Paciência



EDUARDO BATTEL

Atualmente, tudo acontece muito rápido. As informações são transmitidas para o mundo todo em segundos, as transformações ocorrem de maneira acelerada e, assim, muitas pessoas esperam que os problemas se resolvam de maneira instantânea. Diante disso, muitos têm falta de paciência, e essa dificuldade em lidar com a frustração do tem-

po gera sofrimento. Esse desgaste emocional estende-se ao convívio social, interferindo negativamente na sua vida e na de todos ao seu redor.

A paciência, muitas vezes, é confundida com passividade, mas, na verdade, é uma virtude de espera ativa, uma calma diante das pressões presentes nas adversidades da vida. Ela nos permite manter o equilíbrio diante dos obstáculos e das situações que demandam tempo para serem resolvidas. É uma aliada constante em nossas vidas, ensinando-nos a reagir com calma e sabedoria, e isso

pode evitar que tomemos atitudes das quais podemos nos arrependar depois. Assim, exercer a paciência em nosso dia a dia envolve atitudes concretas, que podem transformar a nossa vida. Segundo Emmanuel, mentor de Chico Xavier: “Aquele que conquistou a paciência, conquistou a si mesmo”.

A Doutrina Espírita nos ensina que a paciência também é uma maneira de praticar a caridade. Não a caridade material, muitas vezes em forma de esmola, que é a mais fácil de todas, mas sim a caridade moral. Saber suportar as imperfeições e as

provocações alheias é uma das formas mais difíceis, porém mais meritórias, de praticar a caridade. Essa virtude vai muito além de simplesmente “saber esperar”, tra-

Esse desgaste emocional estende-se ao convívio social

ta-se de manter a serenidade, o equilíbrio e o controle emocional em situações de conflito, dor ou atraso, entendendo que cada pessoa

está em um grau de evolução diferente e que isso deve ser respeitado. A paciência é sempre uma ação do indivíduo que, já tendo trabalhado muito o amor em si mesmo, consegue dá-lo a outrem, através do exemplo.

Devemos considerar que as situações que muitas vezes nos irritam são oportunidades de exercitarmos a paciência e que elas são necessárias para o nosso aprendizado em nossa jornada evolutiva. É importante entendermos que ninguém é vítima de coisa alguma e que tudo o que nos ocorre tem uma necessida-

de e um tempo de duração. Ser paciente é desenvolver a capacidade de saber esperar, confiando nos desígnios divinos e compreendendo que nada acontece fora do tempo de Deus, que muitas vezes difere do nosso. Chico Xavier, em sua imensa sabedoria, nos fala que: “Não há problema que não possa ser solucionado pela paciência. A paciência desarticula os mecanismos do mal”.

EDUARDO BATTEL é médico urologista, expositor Espírita, Presidente do Centro Espírita Nova Luz e Secretário da União das Sociedades Espíritas (USE) Intermunicipal Jundiaí

“Os artigos dessa página não representam a opinião desse jornal e é de inteira responsabilidade dos seus autores”

Jornal de Jundiaí
REGIONAL

Diretora Presidente
SUELI N. F. MUZAIEL

Diretor Vice-Presidente
TOBIAS MUZAIEL JR.

Editora-Chefe
ARIADNE GATTOLINI - MTB 23649

Publicação Diária da Lauda Editora, Consultorias e Comunicações Ltda.

Fundado em 1965 por Tobias Muzaiel
Em memória

MATRIZ - JUNDIAÍ
Rua Barão de Jundiaí, 1041 - sala 92 - Jundiaí - SP - CEP 13201-012 | e-mail: comercial@jj.com.br

Departamento Comercial (11) 98199-4756
Redação (11) 98157-9867
Novas assinaturas/renovações (11) 98305-0505

Atendimento ao Assinante (de 2ª a 6ª até 17h30) (11) 98157-9837
Atendimento ao Assinante (sábados e domingos até as 12h) (11) 98157-9861
Departamento Cobrança (11) 98157-9839
Serviços Gráficos (11) 98157-9837

JUNDIAÍ, VÁRZEA PAULISTA, CAMPO LIMPO PAULISTA,
LOUVEIRA E ITUPEVA

jj.com.br

POLÍTICA

POLÍTICA@JJ.COM.BR

DE OLHO NO PLEITO OAB Jundiaí lança cartilha e detalha novas regras para propaganda eleitoral, redes sociais e combate à desinformação em 2026

IA, deepfakes e fake news entram no centro do debate eleitoral

ALAN CAVALIERI
acavalieri@jj.com.br

Em um cenário marcado pela crescente influência das redes sociais no debate público e pela rápida circulação de informações durante o período eleitoral, a Ordem dos Advogados do Brasil (OAB) Jundiaí lançou nesta semana a Cartilha das Eleições 2026. O documento reúne orientações para candidatos, partidos, advogados e eleitores sobre as principais regras do pleito, com destaque para propaganda eleitoral, uso das plataformas digitais, financiamento de campanha e combate à desinformação.

Se nas eleições de 2022 o foco estava no combate às fake news, em 2026 uma das principais preocupações da Justiça Eleitoral é o uso de inteligência artificial, deepfakes e a disseminação de conteúdo manipulado nas redes sociais.

Segundo o presidente da Comissão de Direito Eleitoral da OAB Jundiaí, Alceu Éder Massucato, “a Justiça Eleitoral vem adaptando a legislação às novas tecnologias para garantir equilíbrio na disputa e preservar a liberdade de escolha do eleitor”. Entre as principais mudanças estão a obrigatoriedade de identificação de conteúdos eleitorais produzidos ou alterados por inteligência artificial, o endurecimento das regras contra deepfakes e a ampliação da responsabilidade das plataformas digitais na remoção



Deepfakes, fake news e uso de IA estão entre os principais desafios do processo eleitoral de 2026

de conteúdos ilícitos. A resolução também estabelece restrições à divulgação e ao impulsionamento de conteúdos sintéticos gerados por inteligência artificial nos dias que antecedem e sucedem a votação.

Fake news são informações falsas ou distorcidas criadas intencionalmente para enganar, com fins políticos, financeiros ou pessoais. Já as deepfakes são conteúdos sintéticos produzidos por inteligência artificial capazes de reproduzir rostos, vozes e expressões de pessoas reais, simulando situações, falas ou comportamentos que nunca ocorreram.

A cartilha também determina que conteúdos audiovisuais produzidos ou manipulados por inteligência artificial devem conter iden-

tificação explícita ao eleitor, permitindo que o público saiba quando imagens, vídeos ou áudios foram alterados por ferramentas digitais.

O material reforça as regras para o combate à desinformação eleitoral e prevê a responsabilização de plataformas que não removerem conteúdos ilícitos, especialmente aqueles gerados ou manipulados por inteligência artificial, reproduções de publicações já retiradas por ordem da Justiça Eleitoral e casos de violência política contra a mulher.

Um dos alertas é que, em casos de propaganda eleitoral irregular, caberá ao responsável pela publicação provar que o conteúdo divulgado não é falso ou manipulado. Nesses casos, a Justiça Eleitoral poderá determinar que o responsável

pela divulgação demonstre que o conteúdo não se trata de fake news ou deepfake. Segundo a cartilha, as medidas buscam enfrentar o uso de informações falsas e de conteúdos sintéticos criados por inteligência artificial capazes de simular falas, imagens e comportamentos que nunca ocorreram.

Segundo Massucato, “o próprio provedor poderá tornar indisponível qualquer conteúdo que reconhecer como ilícito, independentemente de determinação judicial. O responsável pela publicação e o seu beneficiário poderão ser multados entre R\$ 5 mil e R\$ 30 mil.”

Antes do início oficial da campanha, candidatos já podem conceder entrevistas, participar de debates, apresentar propostas e manifestar posicionamentos políticos

nas redes sociais. O que continua proibido é o pedido explícito de voto e a utilização de mecanismos típicos de campanha eleitoral antecipada.

A cartilha detalha que é permitido impulsionar conteúdos nas redes sociais desde que contratados pelos candidatos ou partidos e devidamente identificados. Em contrapartida, são proibidos disparos em massa automatizados, compra de cadastros de usuários e perfis falsos. “A legislação eleitoral busca conciliar a liberdade de manifestação política com mecanismos que evitem desequilíbrios na disputa e a disseminação de conteúdos irregulares”, complementa o diretor.

Prefeitos, secretários, servidores e demais agentes públicos passam a enfrentar uma série de limitações durante o período eleitoral. Entre as proibições estão o uso da máquina pública para favorecer candidaturas, publicidade institucional irregular e utilização de programas governamentais para promoção eleitoral.

Entre os crimes destacados estão compra de votos, boca de urna, transporte irregular de eleitores, divulgação de informações sabidamente falsas e uso indevido da estrutura pública em benefício eleitoral. As infrações podem resultar em multas, cassação e até prisão.

Em nota ao JJ, o Tribunal Regional Eleitoral de São Paulo (TRE-SP) afirmou que “o principal objetivo da Justiça Eleitoral é garantir a igualdade

de oportunidades entre os candidatos e preservar a integridade do processo democrático”. Ainda chamou “atenção para as novas medidas de combate à desinformação e a proibição da publicação, republicação ou impulsionamento de materiais sintéticos envolvendo candidatos ou figuras públicas nas 72 horas que antecedem e nas 24 horas posteriores à votação”.

Para a vice-presidente da OAB Jundiaí, Raphaela Lemos, as eleições de 2026 serão marcadas pelos desafios trazidos pelas redes sociais e pela inteligência artificial. “Realmente, é uma eleição diferente das anteriores. A cartilha da OAB presta um serviço importante ao orientar candidatos, partidos e a população sobre as regras do processo eleitoral de forma acessível.” Segundo ela, a maior dificuldade estará na fiscalização. “Os desafios são exatamente regular e fiscalizar o uso da inteligência artificial, diante da velocidade com que a informação, verdadeira ou falsa, circula nos dias atuais.”

Em 2026, os eleitores votarão para deputado federal, deputado estadual, dois senadores, governador e presidente da República. O TRE-SP também reforça que o uso de celulares na cabine de votação permanece proibido, medida destinada a garantir o sigilo e a integridade do voto. O TRE-SP também orienta os eleitores a levarem uma cola em papel com os números dos candidatos no dia da votação.

BIG TECHS

STF dá 60 dias para cumprirem regras definidas pela Corte

O Supremo Tribunal Federal (STF) decidiu nesta quinta-feira (11) conceder prazo de 60 dias para que as plataformas digitais implementem as medidas determinadas pela Corte para ampliar a responsabilização civil por conteúdos ilegais publicados por usuários.

A decisão foi tomada durante o julgamento de recursos apresentados pelas empresas de tecnologia para esclarecer o alcance da decisão que, em junho do ano passado, reconheceu a responsabilidade das plataformas por conteúdos ilegais divulgados em seus serviços.

O STF determinou, entre as medidas, a remoção de conteúdos relacionados à exploração e ao abuso sexual infantil, violência física e indução a comportamentos que possam causar danos à saúde física ou mental de crianças e adolescentes. As empresas também deverão manter representante legal no Brasil para receber intimações da Justiça.

A Corte definiu ainda que as novas regras passam a valer a partir de 27 de junho de 2025, data da publicação da ata do julgamento. A tese final deverá ser consolidada em sessão prevista para a próxima quarta-feira (17), servindo de referência para processos em tramita-



A tese final deverá ser consolidada em sessão prevista para a próxima quarta-feira (17)

ção sobre remoção de conteúdo nas redes sociais.

O julgamento foi relatado pelo ministro Dias Toffoli e contou com o acompanhamento, com ressalvas, dos ministros Cristiano Zanin, Flávio Dino, André Mendonça, Nunes Marques, Luiz Fux, Alexandre de Moraes, Cármen Lúcia, Gilmar Mendes e Edson Fachin.

Durante a sessão, Alexandre de Moraes afirmou que as plataformas digitais possuem influência política e econômica e, por isso, devem responder por eventuais abusos cometidos em seus ambientes. Já André Mendonça demonstrou preocupação com possíveis impactos das medidas

sobre a liberdade de expressão. Em resposta, Flávio Dino afirmou que as redes sociais ainda registram ampla ocorrência de crimes e que as regras não produzem efeito inibidor sobre as manifestações dos usuários.

A decisão decorre do julgamento sobre a constitucionalidade do artigo 19 do Marco Civil da Internet (Lei nº 12.965/2014). O dispositivo previa que as plataformas só poderiam ser responsabilizadas por conteúdos publicados por terceiros caso descumprissem ordem judicial de remoção.

Com a decisão do STF, as empresas poderão ser responsabilizadas civilmente por conteúdos ilegais publi-

cados por usuários, enquanto não houver nova regulamentação aprovada pelo Congresso Nacional.

As plataformas deverão retirar conteúdos ilegais após notificação extrajudicial em casos envolvendo atos antidemocráticos, terrorismo, induzimento ao suicídio e automutilação, discriminação por raça, religião ou identidade de gênero, crimes contra mulheres, pornografia infantil e tráfico de pessoas.

Em caso de descumprimento das determinações, as empresas poderão responder por danos morais e materiais causados a terceiros pelos conteúdos mantidos em suas plataformas.

CASO MASTER

PF rejeita segunda proposta de delação de Daniel Vorcaro

A Polícia Federal (PF) rejeitou nesta semana pela segunda vez uma proposta de acordo de delação premiada apresentada pelo banqueiro Daniel Vorcaro, investigado no âmbito da Operação Compliance Zero, que apura supostas fraudes no sistema financeiro nacional.

A decisão foi comunicada ao ministro André Mendonça, do Supremo Tribunal Federal (STF), relator do caso. A proposta de colaboração também está sob análise da Procuradoria-Geral da República (PGR).

Permanecem sob sigilo os motivos que levaram à rejeição do acordo. No entanto, quando recusou a primeira proposta, em maio, a PF concluiu que Vorcaro não apresentou in-

formações inéditas em relação ao material já apreendido durante as investigações nem admitiu a prática de crimes.

Vorcaro voltou a ser preso em 4 de março durante a terceira fase da Operação Compliance Zero. A investigação apura supostas fraudes financeiras envolvendo o Banco Master e a tentativa de aquisição da instituição pelo Banco Regional de Brasília (BRB), instituição financeira vinculada ao Governo do Distrito Federal.

Desde a nova prisão, o banqueiro tenta firmar um acordo de colaboração com as autoridades. Atualmente, ele permanece detido em uma sala da Superintendência da Polícia Federal em Brasília.



Daniel Vorcaro teve segunda proposta de delação rejeitada pela PF

CIDADES

CIDADES@JJ.COM.BR

DOENÇA PERIGOSA No ano passado, a RMJ teve 280 casos de tuberculose, o maior número registrado na série histórica iniciada em 2015

Silenciosa, mas perigosa, tuberculose já teve 88 casos registrados na RMJ

DA REDAÇÃO
grupo.editores@jj.com.br

Tosse persistente e febre são sintomas que podem passar despercebidos, pois são, de certa forma, genéricos quando o assunto é doença no sistema respiratório. Esses sintomas, porém, podem esconder uma doença perigosa: a tuberculose. Neste ano, a Região Metropolitana de Jundiaí (RMJ) registrou 88 casos entre janeiro e maio. Foram 37 em Jundiaí, 19 em Várzea Paulista, 14 em Campo Limpo Paulista, seis em Cabreúva, seis também em Jarinu, quatro em Itupeva e dois em Louveira.

O número, no entanto, deve ser maior pois, assim como gripe e covid-19, doenças respiratórias que aumentam a incidência no inverno, por exemplo, a tuberculose costuma atingir mais pessoas durante o tempo mais frio. É o que explica o pneumologista do Hospital São Vicente, Eduardo Leme.

“A tuberculose tem incidência aumentada no frio. Isso ocorre porque, nessa época do ano, as pessoas costumam permanecer por mais tempo em ambientes fechados e com pouca ventilação, mantendo portas e janelas fechadas. Como a tuberculose é uma doença que afeta as vias respiratórias e é transmitida pelo ar, o risco de contágio se torna maior nesses locais, especialmente quando uma pessoa infectada tem tosse, espirra ou fala próximo a outras pessoas em espaços com pouca circulação de ar.”

Eduardo Leme também lembra que a qualidade do ar cai, o que afeta as vias respiratórias. “Durante os períodos de frio, tempo seco e maior concentração de poluição no ar, as mucosas das vias respiratórias tendem a ficar mais irritadas e vulneráveis. Essa condição pode facilitar a entrada de microrganismos, como a bactéria causadora da tuberculose e diversos vírus

respiratórios”, diz ele sobre a bactéria bacilo de Koch.

No ano passado, a RMJ teve 280 casos de tuberculose, o maior número registrado na série histórica iniciada em 2015 do Centro de Vigilância Epidemiológica (CVE) da Secretaria da Saúde de São Paulo. Foram 160 em Jundiaí, 42 em Várzea Paulista, 31 em Campo Limpo Paulista, 21 em Cabreúva, 12 em Itupeva, 10 em Jarinu e quatro casos em Louveira. Também no ano passado, quase 13% das pessoas diagnosticadas abandonaram o tratamento e 6,1% do total morreu em decorrência da doença na região.

MELHOR EVITAR

O médico diz que “as medidas de prevenção são semelhantes às recomendadas para gripes e resfriados, ou seja, evitar ambientes fechados e com pouca ventilação, cobrir a boca e o nariz com a parte interna do cotovelo ao tossir ou espirrar, higienizar



Em Jundiaí, só este ano foram 37 casos diagnosticados

as mãos com frequência e utilizar máscara de proteção quando necessário. Também é importante destacar o papel da vacina BCG, aplicada ainda na infância. Embora ela não impeça a infecção pela tuberculose, contribui para reduzir o risco de formas graves da doença, aumentando as chances de um tratamento mais simples e eficaz”.

O tratamento da tuberculose deve ser seguido à risca. Muitas pessoas acabam abandonando o uso dos medicamentos quando os sintomas se abrandam e isso agrava a situação. “O tratamento da tuberculose deve ser iniciado assim que o diagnóstico é confirmado. Embora algumas pessoas apresentem sintomas leves, trata-se de uma doença que pode evoluir para complicações graves quando não trata-

da adequadamente. Além de causar danos importantes aos pulmões, a tuberculose pode atingir outros órgãos, provocar sangramentos pulmonares e, em casos mais graves, levar ao óbito. O diagnóstico é feito na UBS, assim como o tratamento, que tem duração de seis meses e envolve o uso de antibióticos”, explica Eduardo.

O TEMPO FRIO COMPLICA

O pneumologista lembra que “a tuberculose pode ser confundida com outras doenças respiratórias, como gripes, resfriados e viroses, já que muitas delas apresentam sintomas semelhantes, como tosse e febre”. No entanto, há diferenças. “A principal diferença é que gripes e resfriados costumam ser doenças agudas e autolimitadas, com melhora em poucos dias. Já

a tuberculose, é uma doença crônica, com sintomas que persistem por semanas ou até meses. Um dos sinais de alerta mais importantes é a tosse persistente por mais de 15 dias. Além disso, podem ocorrer perda de peso, suor noturno, diminuição do apetite e cansaço intenso.”

Ainda assim, a melhor opção é procurar avaliação médica quando os sintomas aparecem. “Embora esses sintomas possam sugerir tuberculose, eles não são suficientes para confirmar o diagnóstico. Por isso, é fundamental procurar atendimento médico para uma avaliação adequada. O diagnóstico costuma ser simples e pode ser realizado por meio da análise do escarro e de outros exames disponíveis nas Unidades Básicas de Saúde (UBSs).”

JUNDIAÍ EMPREENDEDORA

Roda de conversa aborda inteligência emocional como ferramenta para negócios

Com o objetivo de fortalecer não apenas a gestão dos negócios, mas também o equilíbrio emocional dos empreendedores, o Espaço Jundiaí Empreendedora realiza no dia 17 de junho, às 14h30, a roda de conversa “Inteligência Emocional nos Negócios”. O encontro será realizado no Espaço Jundiaí Empreendedora, localizado no piso G3 do Maxi Shopping.

A proposta é oferecer um ambiente de diálogo e aprendizado sobre como a inteligência emocional influencia diretamente a tomada de decisões, a liderança, os relacionamentos profissionais e a sustentabilidade dos negócios. Os participantes poderão refletir sobre estratégias para lidar com pressão, incertezas e conflitos do dia a dia empresarial, além de compreender como o autoconhecimento e a gestão das emoções contribuem para uma atuação mais equilibrada e eficiente. As inscrições poderão ser feitas por meio do link: <https://negocios.jundiai.sp.gov.br>.

A roda de conversa será conduzida pela psicóloga Flávia Macedo, especialista em análise do comportamento humano e desenvolvimento emocional. Com formação em Avaliação Psicológica, especialização em ABA (Análise do Comportamento Aplicada) e aprofundamento em Neuropsicologia, a profissional atua na promoção da saúde mental e no fortalecimento de competências socioemocionais. Além da atuação clínica, Flávia coordena projetos voltados ao desenvolvimento humano e conduz palestras e formações com uma abordagem prática e acessível. Em Jundiaí, também integra as ações do Fundo Social de Solidariedade (FUNSS), atuando no acolhimento e apoio a mães atípicas.

Além do conteúdo técnico e das reflexões propostas durante a roda de conversa, a ação também possui caráter solidário. Para participar, os inscritos deverão doar 1 litro de leite, que será destinado ao Fundo Social de Solidariedade de Jundiaí.

FASE VERMELHA

Governo de SP lança fase vermelha da Operação SP Sem Fogo

O Governo do Estado de São Paulo lançou a fase vermelha da Operação SP Sem Fogo 2026, período de maior atenção para incêndios florestais e queimadas durante a estiagem. Para enfrentar um cenário climático que poderá ser agravado pela atuação do fenômeno El Niño, o Estado mobiliza mais de R\$ 400 milhões em investimentos e ações preventivas, incluindo reforço tecnológico para monitoramento, ampliação da capacidade operacional dos municípios, proteção das unidades de conservação e manutenção preventiva da malha rodoviária paulista.

A operação reúne ações coordenadas da Defesa Civil, do Corpo de Bombeiros, da Polícia Militar Ambiental, da Secretaria de Meio Ambiente, Infraestrutura e Logística (Semil) e de suas vinculadas — Fundação Florestal, DER-SP e Cetesb —, além da Secretaria de Agricultura e Abastecimento, fortalecendo a capacidade de resposta do Estado durante o período mais crítico do ano para a ocorrência de incêndios florestais.

TECNOLOGIA PARA ANTECIPAR E AGIR MAIS RÁPIDO

Entre as principais inovações da Operação SP Sem Fogo 2026 está o novo Painel de Inteligência SP Sem Fogo, pla-



São pelo menos 600 municípios que aderiram ao Plano de Contingência para Estiagem

taforma desenvolvida pela Defesa Civil para integrar dados meteorológicos, registros de ocorrências, mapas de risco e sistemas de monitoramento em tempo real. Com apoio de inteligência artificial, a ferramenta permite priorizar automaticamente os focos mais críticos, identificar áreas de maior risco e acelerar o acionamento dos recursos necessários para resposta.

Outra novidade é a implantação da Muralha do Fogo, sistema que integra

câmeras do DER, concessionárias de rodovias, Muralha Paulista e outros sistemas de monitoramento para acompanhamento em tempo real das ocorrências.

O Estado também passa a contar com monitoramento por satélite por meio do Sistema de Monitoramento e Alerta Climático (SMAC), capaz de identificar focos de incêndio ainda em estágio inicial.

Além disso, uma parceria inédita com o aplicativo Waze permitirá que motoristas informem focos de incêndio diretamente na plataforma, ampliando a capacidade de detecção precoce e resposta rápida.

MUNICÍPIOS MAIS PREPARADOS

Como parte da preparação para o período crítico, a Defesa Civil, junto com outros órgãos integrantes da Operação, realizou 16 treinamentos presenciais em todas as regiões do estado. Ao todo, mais de 3

mil agentes multiplicadores foram capacitados para atuação na prevenção e combate aos incêndios florestais.

O número de municípios que aderiram ao Plano de Contingência para Estiagem chegou a 613 cidades, um crescimento de 56% em comparação com 2025, quando 393 municípios haviam formalizado adesão.

Durante os treinamentos, 569 municípios receberam kits estiagem, totalizando 23.329 itens distribuídos entre equipamentos de proteção individual e materiais para combate manual ao fogo, investimento de R\$ 2,4 milhões.

Pela primeira vez, produtores rurais de assentamentos também passaram a integrar os treinamentos da Operação SP Sem Fogo, fortalecendo a formação de núcleos comunitários preparados para apoiar ações preventivas e de resposta diretamente nas áreas mais suscetíveis aos incêndios.

Santa Angela
construtora

Atenção para oportunidade de emprego!
A CONSTRUTORA SANTA ÂNGELA ESTÁ COM VAGAS ABERTAS!
As oportunidades são para:

- Servente
- Sinaleiro
- Assistente de Engenharia Civil
- Analista de Projetos (Arquitetura)
- Aprendiz

Os interessados devem encaminhar o currículo para o e-mail selecao@santangelacom.br ou entrar em contato pelo WhatsApp (11) 96394-9073

Construtora Santa Ângela, construindo oportunidades para você!

VAGA URGENTE - ITUPEVA/SP
Imbrizi está contratando:
RECEPCIONISTA /
AUXILIAR DE ESCRITÓRIO
Com experiência.
Local de trabalho: Centro de Itupeva
Envie seu currículo pelo WhatsApp:
(11) 95813-8924. CONTRATAÇÃO URGENTE!

OFF CAMPUS A série, inspirada no livro 'O Acordo', tornou-se um fenômeno na internet e atraiu um público diverso, inclusive mulheres e homens

Séries juvenis caem no gosto do público mais maduro

GIULIANNA MAZZALI
grupo.editoras@jj.com.br

Adaptação dos livros best-sellers de Elle Kennedy, a série "Off Campus: Amores Improváveis" foi lançada pela Amazon Prime no início de maio e, em menos de duas semanas, registrou mais de 36 milhões de espectadores, tornando-se a terceira maior estreia da plataforma.

A primeira temporada da série foi inspirada no livro "O Acordo", lançado em 2015, que traz a história do capitão do time de hóquei da universidade e da estudante de música exemplar. Apesar de diferentes, eles se juntam com um objetivo: ela o ajuda a estudar para a prova, enquanto ele a ajuda a conquistar o rapaz dos seus sonhos.

Apesar da narrativa simples e juvenil, a série se tornou um fenômeno na internet e atraiu um público diverso, inclusive mulheres e homens adultos. Quase um mês após o lançamento, a série continua despertando o interesse e levanta o questionamento do que causou a popularidade da produção, principalmente entre o público feminino acima dos 30 anos.

IDENTIFICAÇÃO

Taíssa Itaboraí, analista de marketing e produtora de conteúdo literário de 32 anos, admite que, apesar de não ser o tipo de conteúdo que está acostumada a consumir, a mobilização em tor-

no da série atraiu sua curiosidade. "Querida entender o que essa história estava propondo de diferente e me deparei com uma abordagem interessante de gênero, conflitos e aspirações."

Para ela, uma das razões para o sucesso da obra é a nostalgia, que resgata a estética de comédias dos anos 90 e 2000, mas também relembra sentimentos de busca pela própria identidade, talentos, medos relacionados ao futuro, primeiras experiências românticas, inseguranças e descoberta da sexualidade.

Mas não para por aí. Segundo Taíssa, a série traz "discussão de temas que se perpetuam na vida adulta, mas as pessoas têm vergonha de abordar nessa fase da vida, como inseguranças com o próprio corpo, tabus sexuais, sensação de solidão, necessidade de ser vista e amada, desejo de reconhecimento no trabalho. São os mesmos anseios, apenas em um contexto diferente", explica a analista.

De acordo com Isabel Unikowsky, psicanalista e mestrandia em Psicologia Social, a representação de tabus sexuais traz conforto para as mulheres. "Na série, Hannah pede ao Garrett que lhe dê um orgasmo, assunto delicado para muitas mulheres. Por que o homem pode ter liberdade para expor seus desejos para a mulher, mas a mulher não se sente à vontade para fazer o mesmo? Achei ótimo a série tocar nesse ponto, porque a vida sexual e o prazer da



Taíssa Itaboraí diz que série se identifica com os dilemas emocionais

mulher são importantes, mas muitas vezes são negligenciados em relacionamentos."

Além disso, a profissional entende que os programas de televisão podem funcionar como uma forma de escapismo da rotina, ajudando a pausar pensamentos obsessivos e preocupações com trabalho ou família.

O AMOR E OS HOMENS

Outro fator que despertou o interesse do público é a inteligência emocional dos personagens masculinos. Taíssa diz que os homens da obra são a representação do que as mulheres mais velhas sonham, mas raramente encontram na vida real. "São homens jovens, em um contexto universitário e atlético, que falam sobre sentimentos, sabem ser vulneráveis e afetuosos com os

amigos homens, não ignoram os problemas, têm discussões profundas entre si, falam de mulheres de maneira respeitosa, dialogam sobre prazer feminino, confiança na relação e a importância do consentimento."

Luís Fonseca, pseudônimo de um jovem de 23 anos, assistiu a série por pressão das amigas, mas afirma que achou curiosa a forma como as relações entre os personagens são desenvolvidas. "Apesar de irreal, é interessante como as conversas sobre sexualidade, relacionamentos e conselhos são abertas e bem pensadas."

Segundo Luís, a ficção costuma trazer apenas duas re-

presentações masculinas: ou os homens são perfeitos ou são vilões que causam traumas na figura feminina. "Quando o homem é bom, ele é um deus; quando ele é ruim, é um Satanás. Como na vida real os homens não se aconselham, isso não é retratado nas séries, então é legal ver um exemplo de como deveria ser, de como deveríamos agir."

Para o rapaz, representar o que os homens fazem de errado não é necessariamente um incentivo para mudança de comportamento, por isso, é importante que obras ficcionais deem esse exemplo, instigar essa transformação nos homens.

Luís explica que as relações masculinas são muito diretas, quase superficiais. "A gente desabafa, pede conselho, mas sem profundidade. Perguntamos o que aconteceu, mas não como os outros se sentem. Sempre me senti acanhado de falar abertamente com outros homens, porque tudo vira competição ou piada. No geral, preciso performar um homem muito mais macho do que realmente sou."

A construção social do que um homem deveria ser — másculo, recluso, insensível e duro — resultou em homens sentimentalmente reprimidos e inaptos para lidar de forma madura com

relações amorosas, e mulheres frustradas com a falta de compreensão masculina. A série "Off Campus", como outras séries adolescentes produzidas na última década, é um respiro que demonstra mais responsabilidade em representações de gênero, raça e sexualidade.

A psicanalista Isabel reforça o papel que essas obras desempenham, principalmente nos mais jovens. "Essa série é uma ótima série para rapazes adolescentes que estão iniciando a vida amorosa e sexual. Os homens, principalmente, têm um longo caminho pela frente na escolha da vulnerabilidade, mas eu acredito que são capazes de chegar lá pela via do amor."

No fim, as séries chamadas de "bobinhas", além de terem muito o que ensinar, são um espelho do que se pode ter na vida real. "Vivemos um contexto intenso de polarização, extremismos e necessidade contínua de formar opiniões. Por isso, séries mais leves trazem a sensação de que, em algum lugar, a vida pode ser leve (mesmo que dentro da tela). É preciso entender o que falta na vida pessoal dos indivíduos, que existem nessas séries, para que seja possível trazer da tela para a vida real", ressalta Isabel.

PROMESSA NACIONAL

Banda jundiaieense participa de concurso do João Rock

A Rumore, banda de rock autoral de Jundiaí, foi selecionada para participar do Concurso de Bandas João Rock 2026, um dos maiores festivais de música do país.

Formada na garagem de casa quando os integrantes tinham apenas 12 anos, a banda constrói sua trajetória com músicas sobre relações intensas, descobertas e mudanças, um trabalho profissional desenvolvido ao lado do Midas Music e do pro-

ductor Rick Bonadio.

O processo de participação no concurso teve início em maio, com o período de inscrição das bandas. Na etapa atual, que começou 26 de maio e permanece até segunda (15), as bandas dependem da votação popular para avançar na competição e conquistar a oportunidade de se apresentar no festival.

Para votar, basta acessar o link <https://concurso.joaorock.com.br/banda/rumore>. O anúncio das três bandas fina-

listas ocorre no dia 17 e o evento final, junto ao anúncio da banda vencedora, será dia 18.

Para Pedro, Lucas e Gian, promessas do rock nacional com apenas 20 anos, o concurso é uma oportunidade não apenas para a banda, mas também para representar Jundiaí em um dos principais festivais do país. Além de diversos shows realizados no interior e na capital de São Paulo, a Rumore venceu o Grand Prix Autoral Brasil 2023.

ABASTECIMENTO

DAE avança na construção de nova adutora na região Sul

A DAE Jundiaí segue avançando com a obra da Adutora do Castanho, projeto que vai reforçar o abastecimento de água na região entre o Jardim do Lago e o Santa Gertrudes. Com investimento de R\$ 18,2 milhões e 6,9 quilômetros de extensão, a estrutura beneficiará cerca de 6,5 mil famílias e tem conclusão prevista para fevereiro de 2027.

A intervenção contempla a implantação de uma nova adutora em ferro fundido e Pead (Polietileno de Alta Densidade), um plástico de alta resistência, com trechos de 500 e 300 milímetros de diâmetro. A obra foi projetada para garantir maior eficiência operacional, ampliar a segurança hídrica da região e fortale-

cer o sistema de distribuição de água, acompanhando o crescimento urbano e reduzindo riscos de instabilidade no fornecimento.

"Estamos executando uma obra estruturante, que amplia a capacidade do sistema e aumenta a segurança operacional do abastecimento. É um investimento planejado para atender às demandas atuais e preparar a cidade para o futuro", afirmou o diretor-presidente da DAE, Daniel Bocalão.

Em vistoria técnica recente, acompanhada pelo diretor-presidente, e por equipes técnicas, o prefeito Gustavo Martinelli destacou a importância do investimento. "Estamos realizando obras que garantem qualidade de vi-

da para a população e acompanham o desenvolvimento da cidade. Investir em saneamento é investir no futuro de Jundiaí", afirmou.

Paralelamente, a DAE também executa outras importantes intervenções no município. Novas redes estão sendo implantadas nas regiões do Loteamento Fumachi, Roseira e Caxambu, além de obras de extensão e remanejamento de redes de esgoto nos bairros Traviú, Roseira e Medeiros.

As obras integram o plano de investimentos da DAE para ampliar a infraestrutura de saneamento, fortalecer a segurança hídrica e garantir a universalização dos serviços de abastecimento de água e coleta de esgoto em Jundiaí.

Proteger e cuidar para

JUNDIAÍ

AVANÇAR

A prefeitura trabalha com ações integradas, cuidando para que você viva o melhor de Jundiaí!

<h3>SAÚDE</h3> <ul style="list-style-type: none"> 6 NOVAS UBSs A maior entrega da cidade 1 novo Centro de Especialidades 	<h3>OBRAS</h3> <ul style="list-style-type: none"> Piscina adaptada do "Bolão" Reforma dos Parques Tulipas, Corrupira e Jardim Botânico Novo Complexo Esportivo na região sul
<h3>EDUCAÇÃO</h3> <ul style="list-style-type: none"> Novo prédio da EMEB Helena Galimberti Nova escola do Vetor Oeste Construção de nova escola no Cidade Nova 	<h3>MOBILIDADE E TRANSPORTE</h3> <ul style="list-style-type: none"> 70 novos ônibus 0 km entregues e mais 70 no final de 2026 Reforma dos 7 terminais, iniciando pelo Rami 50 novos abrigos de ônibus

SEGURANÇA

- 29 novas viaturas
- Aplicativo "153 Jundiaí"
- Novas torres de segurança com reconhecimento facial
- Lei do Silêncio - combate à poluição sonora
- Criação do Núcleo de Ordem Urbana

CONHEÇA TODAS AS ENTREGAS E ACOMPANHE AS NOSSAS REDES

PREFEITURA DE Jundiaí

Proteger e cuidar

POLÍCIA

POLICIA@JJ.COM.BR

APOIO TÁTICO Os criminosos tentaram invadir o local, mas a vítima reagiu e gritou por socorro; a GM prendeu um suspeito do crime

Tentativa de roubo, gritos por socorro, fuga e prisão em Jundiaí

FÁBIO ESTEVAM
festevam@jj.com.br

Um homem foi preso por guardas municipais de Apoio Tático na tarde desta sexta-feira (12), em Jundiaí, suspeito de participação em uma tentativa de assalto a um imóvel utilizado como comércio e residência no bairro Vianelo.

Segundo informações apuradas, criminosos ocupando um Chevrolet Spin preto tentaram invadir o local. A vítima reagiu, gritou por socorro e conseguiu afugentar os bandidos antes que a ação fosse consumada.

Uma testemunha anotou a placa do veículo utilizado pelos criminosos, acompanhou o carro por um curto trajeto e acionou a Polícia Militar. As informações foram compartilhadas com a Guarda Municipal, que se uniu na realização de um cerco para localizar os assaltantes.

Com as características do



Registros de radares auxiliaram na identificação do veículo

veículo e a placa em mãos, equipes da corporação realizaram patrulhamento e localizaram o Chevrolet Spin nas proximidades das avenidas Osvaldo Cruz e Ozanan, além da rua Doutor Eloy Chaves,

no bairro Ponte São João.

A abordagem foi realizada pelos guardas municipais Zarantonello, Fialho e Deiviti, com supervisão do inspetor Carobelli. No interior do veículo estava apenas o mo-

torista, que apresentou versões contraditórias sobre sua presença na região. Entre as justificativas, afirmou trabalhar como motorista de aplicativo e negou participação na tentativa de roubo. Con-

forme apurado, ele possui antecedentes criminais por roubo e homicídio.

Durante as diligências, um simulacro de arma de fogo utilizado na ação também foi localizado e apreendido.

A vítima reconheceu a dinâmica da tentativa de roubo, inclusive por meio de imagens registradas, enquanto testemunhas confirmaram os fatos. Imagens de câmeras de segurança e registros de radares também auxiliaram na identificação do veículo.

Diante das evidências, o suspeito foi preso em flagrante por tentativa de roubo e encaminhado à Central de Flagrantes, onde permaneceu à disposição da Justiça.

APOIO

No apoio estiveram as equipes: GMs Molero, Aparecido e Nabor; inspetor Carobelli e GMs Honorio e Abreu; GMs Pierre e Pereira; e GMs Felipe Daniel e Galvão.

NECROLOGIA

CAIO JUPERT FRAGA, 84 anos, casado. Sepultado no Cemitério Nossa Senhora do Desterro.

KELLY CRISTINA AMORIM ALMEIDA, 40 anos, casada. Sepultada no Cemitério Nossa Senhora do Montenegro.

PEDRO MARTHO, 84 anos, viúvo. Sepultado no Cemitério Parque dos Ipês.

SUELY ANDREUCCETTI, 79 anos, viúva. Sepultada no Cemitério Parque da Paz.

MARIA PINCINATO ORLANDO, 94 anos, viúva. Sepultada no Cemitério Nossa Senhora do Desterro.

HERMES JOSÉ MARQUESIN, 76 anos, casado. Cremado em Santa Barbara D'Oeste.

O Velório Municipal informou sobre 6 óbitos, autorizado pelas famílias.

FOI PARA A CADEIA

Criminoso com dois mandados de prisão é preso por GMs

Um homem com dois mandados de prisão em aberto foi capturado por guardas municipais na tarde desta sexta-feira (12), no bairro Brotas, em Itatiba.

Os GMs Rilson e Ferreira faziam patrulhamento pela avenida Vicente Catalani quando avistaram um homem em atitude suspeita. Ao perceber a aproximação da viatura, ele tentou fugir correndo em direção a uma residência, mas foi alcançado e abordado pelos agentes.

Durante a consulta, os guardas constataram que havia dois mandados de prisão em aberto contra ele, sendo um pelo crime de furto e outro por recep-



Os guardas constataram que havia dois mandados de prisão

tação. Diante da confirmação, o homem recebeu voz de prisão e foi conduzido à delegacia, onde os man-

dados judiciais foram formalmente cumpridos e ele permaneceu preso e à disposição da Justiça.

CONFUSÃO

Funcionário de empresa em Jundiaí é preso durante o trabalho

Um funcionário de uma empresa de infraestrutura urbana, no bairro Residencial Jundiaí, em Jundiaí, foi preso nesta sexta-feira (12), após se envolver em uma briga com um colega de trabalho. A prisão foi feita por policiais militares da 2ª Cia do 49º Batalhão.

A ocorrência teve início quando PMs foram acionadas para atender uma desavença entre funcionários da empresa. No local, os policiais apuraram que a discussão havia ocorrido por questões relacionadas ao trabalho e envolvia um encarregado e dois subordinados.

Durante a qualificação dos envolvidos e consulta aos sistemas policiais, os mi-



Ele foi conduzido à delegacia, onde a ordem judicial foi cumprida

litares descobriram que um dos funcionários possuía um mandado de prisão em aberto pelo crime de violência doméstica.

Diante da constatação,

ele recebeu voz de prisão e foi conduzido à Central de Flagrantes de Jundiaí, onde a ordem judicial foi formalmente cumprida, permanecendo ele preso.



Rodrigo está desaparecido desde quinta-feira

EM JUNDIAÍ

Família procura por motorista que alegou que iria fazer exames

O motorista de caminhão Rodrigo de Sá Lima, de 38 anos, está desaparecido desde a tarde da última quinta-feira (11), após sair de casa, no bairro Tijuco Preto, em Jundiaí, informando à esposa que faria um exame toxicológico solicitado pela empresa para a qual presta serviço.

O desaparecimento foi

registrado pela esposa Michelle de Lima Sá no início da noite desta sexta-feira (12), por meio de um Boletim de Ocorrência. Segundo ela, antes de procurar a polícia, entrou em contato com a empresa e recebeu a informação de que ele já havia realizado o exame toxicológico e que não comparecia ao trabalho havia dois dias.

De acordo com familiares, a ausência sem qualquer contato é considerada incomum, especialmente em razão do comprometimento de Rodrigo com suas atividades profissionais.

Informações consideradas relevantes pela família também foram repassadas à Polícia Civil, que deverá

investigar as circunstâncias do desaparecimento e apurar se há alguma relação entre esses fatos e o sumiço do motorista.

Quem tiver informações sobre o paradeiro de Rodrigo de Sá Lima pode entrar em contato pelos telefones 190, da Polícia Militar, 153, da Guarda Municipal, ou 181, do Disque-Denúncia.

INVESTIGAÇÃO

Muvuca dificulta ação de GMs, mas moto de criminoso é apreendida

Um homem será investigado pela Polícia Civil de Itatiba após fugir de uma tentativa de abordagem da Guarda Municipal na tarde desta sexta-feira (12), no bairro San Francisco. Ele conseguiu fugir com ajuda de arruaceiros em formação uma muvuca. Apesar da fuga, os agentes conseguiram apreender a motocicleta utilizada pelo bandido, que apre-

sentava diversos sinais grosseiros de adulteração.

Os guardas Rilson e Ferreira tentaram abordar o motociclista, que desobedeceu à ordem de parada e iniciou uma fuga pelas ruas do bairro. Após intensa perseguição, o ele abandonou a motocicleta em meio a uma aglomeração de pessoas e correu a pé. Os guardas ainda tentaram al-

cançá-lo, mas a ação foi dificultada pelos arruaceiros, permitindo que ele escapasse.

Durante a vistoria no veículo, os agentes constataram diversas irregularidades; a motocicleta apresentava pintura alterada de forma grosseira para ocultar a cor original, além de funcionar por meio de ligação direta, método frequentemente utilizado

em veículos furtados.

Também foram identificados sinais de adulteração, incluindo a supressão da numeração do chassi e a ausência da tampa do tanque de combustível. O veículo foi apreendido e será submetido à perícia técnica. O caso será investigado pela Polícia Civil de Itatiba, para identificar e prender o condutor.

UTILIDADE PÚBLICA - LOTERIAS

LOTOMANIA: 2936		DEU NO POSTE	
DATA: 12/06/26		DATA: 13/06/26	
00 17 24 26 27 52 54 57 64 66		▶PT	▶PTN
30 32 34 35 47 76 78 84 85 99		1º 2 0 0 9	1º 4 0 5 6
		2º 9 9 9 7	2º 7 8 3 2
		3º 3 0 0 3	3º 0 5 3 0
		4º 9 8 8 3	4º 8 0 5 6
		5º 1 2 6 3	5º 7 4 6 8
		6º 6 1 5 5	6º 7 9 4 2
		7º 0 8 3	7º 7 6 6
DUPLA SENA: 2969		QUINA: DATA: 12/06/26	
DATA: 12/06/26		09 14 25 44 67	7049
1º SORTEIO	2º SORTEIO		
02 18 21	07 19 24		
34 41 42	27 38 50		
MEGASENA: 3017		LOTOFÁCIL: DATA: 12/06/26	
DATA: 11/06/26		01 04 06 07 09 10 11 14	3709
04 06 26 28 32 45		15 18 19 20 23 24 25	
TELESENA: DE SÃO JOÃO			
SORTEIO: 1º SORTEIO - 07/06/26		02 04 06 08 20 39 50	

13/06/26 NÃO ATUALIZADAS ATÉ O FECHAMENTO DESSA EDIÇÃO

CULTURA & THÉO

Domingo, 14 de Junho de 2026

CULTURA@JJ.COM.BR

CENTRO DAS ARTES

'O Futuro da Humanidade' será apresentado neste domingo

Inspirado na obra de romance sócio-emocional do renomado psiquiatra e escritor Augusto Cury, o espetáculo chega aos palcos com uma poderosa reflexão sobre saúde mental e relações humanas.



DIVULGAÇÃO

NESTE DOMINGO

'Brincando com Bento e Totó' é a atração no Polytheama

Sucesso no YouTube, o espetáculo, que começa às 14h30, traz ao público toda alegria do show repleto de música, surpresas, interação com o público e um cenário encantador.



DIVULGAÇÃO

ESPAÇO EXPRESSA O evento reúne 24 obras previamente selecionadas

Festival de Curtas-Metragens de Jundiaí celebra a produção audiovisual

DA REDAÇÃO
grupo.editores@jj.com.br

Até dia 18 de junho, a produção audiovisual da Região Metropolitana de Jundiaí (RMJ) ganha espaço e visibilidade com a 6ª edição do Festival de Curtas-Metragens de Jundiaí. O evento reúne 24 obras selecionadas em uma programação gratuita voltada à valorização

do cinema independente e dos talentos da região.

As exposições acontecem na Sala de Cinema Pública São Paulo-Minas, localizada no Espaço Expressa, e apresentam ao público diferentes narrativas, estilos e olhares sobre temas contemporâneos. A programação completa está disponível no portal da Cultura: cultura.jundiai.sp.gov.br/festivaldecortas.

Reforçando seu compromisso com o fortalecimento da produção audiovisual regional, o festival recebeu inscrições de realizadores de Jundiaí, Várzea Paulista, Cabreúva, Louveira e Itupeva, consolidando-se como um importante espaço de difusão cultural e incentivo à criação artística.

Ao dar visibilidade aos realizadores da região e ofe-



DIVULGAÇÃO

Com diferentes narrativas, as exposições acontecem no Espaço

recer exposições gratuitas ao público, a iniciativa contribui para o fortalecimento da identidade cultural do território, fomenta a economia criativa e reafirma o compromisso de Jundiaí com o desenvolvimento da cultura e do cinema independente.

SERVIÇO

6º Festival de Curtas-Metragens de Jundiaí

Data: de 14 a 18 de junho de 2026

Local: Sala de Cinema Pública São Paulo-Minas – Espaço Expressa (avenida União dos Ferroviários, 1760 – Centro) Entrada gratuita

HORÓSCOPO

ÁRIES

É fundamental haver entendimento, e por mais árduo que seja o processo para chegar lá, vale a pena investir recursos objetivos e subjetivos nesse sentido. Quando as pessoas se entendem, muito mais pode ser feito.

TOURO

Prevalecendo o espírito prático sobre os impulsos entusiastas que mandam você atropelar o bom senso, tudo dará bastante certo. Porém, dizer isso é uma coisa, outra diferente é se ater a essa realidade e se conter.

GÊMEOS

Com carinho, cordialidade e elegância você se abrirá passagem no meio da densa nuvem de lamúrias que contrasta com sua disposição. É fácil se deixar consumir pela voragem de queixas, difícil é preservar o bom humor.

CÂNCER

Quando uma boa sensação tomar conta de sua alma, procure desfrutar do momento sem precisar que tudo passe pelo crivo da lógica, para que tenha sentido. Alegria insensata também vale, e muito. Desfrute. Ai sim!

LEÃO

Entre as palavras ditas e as sensações que essas provocam há uma enorme discrepância, que precisa ser resolvida por você, elaborando suas opções e fazendo escolhas. É mais importante o que é dito ou o que é sentido?

VIRGEM

O leque de opções se ampliou, dificultando suas escolhas, porque quanto mais amplo é o cenário, mais diversificadas são as possibilidades, e a alma, como sempre, pretende desfrutar de todas, mas isso não é possível.

LIBRA

Você não deve gastar sequer um minuto com ansiedades tolas que só embaralham o jogo. Apesar de ser impossível deixar de sentir essas ansiedades, é completamente possível passar através dessas e continuar em frente.

ESCORPIÃO

Sua alma pressente que agora seria o momento de colocar em marcha suas pretensões, porém, ao mesmo tempo, pela lógica do mundo, não haveria nenhum sinal nesse sentido. E agora? A que dar mais valor para tomar decisões?

SAGITÁRIO

Há horas em que fica estranho o que acontece, e você não tem como saber ao certo se as pessoas querem seu bem, ou se desejam que você seja bucha de canhão, para depois de você se estrepalar elas surgirem como salvadoras.

CAPRICÓRNIO

Procure se acostumar com a ideia de que, daqui para frente, seu caminho será compartilhado com uma série de pessoas que irão se tornando a cada dia mais e mais próximas e familiares. É a força do grupo chegando.

AQUÁRIO

Aquilo que possa ser passado para a prática o mais rapidamente possível é o que há de ser considerado prioritário nesta parte do caminho. Isso evitará que você fique viajando longe e perdendo tempo precioso.

PEIXES

Aquilo que excitar você na imaginação há de encontrar uma forma de tentar a realização, porque não há nada mais congestionante para a alma do que ficar imaginando mundos e fundos sem nunca se atrever a realizar.

PALAVRAS CRUZADAS DIRETAS

www.coquetel.com.br © Revistas COQUETEL

Recomendação médica no tratamento de tumores malignos	São distribuídos por pesquisadores aos grupos-alvo		Instrumento musical de cordas	Prêmio de José Saramago, Pablo Neruda e Toni Morrison	
Possível efeito da carência de vitamina D	Armação de óculos			Telefone (abrev.)	Carretel adaptado a varas de pescar (pt.)
				Causar forte desconforto físico	
Item de decoração criticado por acumular poeira e fungos	Quantia disponível na conta bancária				Debaixo de Carneiro, em inglês
A 1ª nota musical	Conceito de organização social subjacente à doutrina marxista		Feito de cobre		
			Obter, em inglês		
Romance de Jorge Amado			Ação imprópria para o Jedi (Cin.)	O único alimento que não se deteriora	
(?) de linha: o modelo mais avançado de um veículo	(?) fiscal: serve de garantia para troca de mercadorias				Metal usado no fabrico de telas LCD
Parte traseira de navio	Alain Delon, ator		A refeição pouco calórica		
Nascido no mesmo Estado do tenista Gustavo Kuerten	Presentemente		Com exceção de	Tecido macio	Capital do Marrocos
Sem méritos (fem.)	(?) Parker, cineasta			Pecado capital	
			Flutuar, em inglês		
Divisões da piscina olímpica	Primeira e última letras do alfabeto		"(?) Save the King", hino britânico	Logaritmo Decimal (símbolo)	
Condição do grupo teatral mam-bembe				Perversa	
Região do sudeste de Minas Gerais				Museu carioca inaugurado em 2013	

BANCO 3/gét — god — ram. — 4/eril. 5/llloat — Indio. 11

VÁRZEA PAULISTA

Faltam 100 dias para a Festa das Orquídeas 2026

A contagem regressiva já começou em Várzea Paulista e faltam apenas 100 dias para a 19ª edição da Festa das Orquídeas, um dos eventos mais tradicionais e aguardados do calendário municipal. A edição de 2026 acontecerá nos dias 18, 19 e 20 de setembro, no Clube de Campo da Cica, reunindo cultura, lazer, gastronomia, entretenimento e as belas flores que dão nome à festa.

Entre os temas discutidos

durante as reuniões de preparação, estão a escolha da Corte das Orquídeas, os editais destinados a patrocinadores, entidades e empreendedores, além da definição da programação artística e cultural, decoração, estrutura e demais atrações que irão compor a festa.

Nos próximos meses, a prefeitura divulgará mais informações sobre a programação, inscrições e demais novidades da Festa das Orquídeas 2026.



DIVULGAÇÃO

A tradicional festa acontece em setembro no Clube de Campo da Cica

ANIVERSARIANTES

Família Araújo em festa

O dinâmico Milton de Araújo, presidente do Sincomerciantes de Jundiaí e Região, aniversaria nesta segunda-feira. Os abraços serão da esposa Maria de Jesus, dos filhos Antônio Cherli, Michelle e Maria Lidiane, demais familiares e da roda imensa de amigos.



DIVULGAÇÃO

SEUS PASSATEMPOS PREFERIDOS SEM SAIR DE CASA

#FaçaCoquetel @coquetel

ASSINE AGORA! www.coquetel.com.br

Solução

V	I	W	W	O	V	N	O	Z
R	V	W	H	O	D	V	W	V
P	B	T	O	G	T	S		
L	V	O	T	F	S	V	I	V
V	H	I	V	R	O	A	I	
E	S	N	E	N	I	H	V	L
L	E	I	O	D	V	E	H	
I	L	V	E	O	N	T	E	
T	E	W	E	O	D	O	L	
E	N	V	R	V	I	V	O	L
T	I	H	E	H	L	I	I	
E	T	O	T	V	S	O	D	
B	O	S	E	L	E	D	V	C
O	W	S	I	L	I	N	D	V
N								

ESPORTES

Domingo, 14 de Junho de 2026

ESPORTES@JJ.COM.BR

COPA DO MUNDO

Suécia e Tunísia estreiam na Copa de 2026

Suécia e Tunísia fazem duelo equilibrado na abertura do Grupo F, às 23h. As duas seleções buscam largar bem na corrida por vaga às oitavas.



COPA DO MUNDO

Costa do Marfim e Equador estreiam na Copa

Costa do Marfim e Equador iniciam a caminhada no Mundial em duelo que pode ser decisivo na luta por vaga no mata-mata, às 20h.



MAGIA DA COPA Moradores de Jundiaí e região contam a emoção de ver o Haiti novamente no maior torneio do futebol do mundo

Haitianos celebram retorno histórico à Copa após 52 anos

VITOR SILVA
vsilva@jj.com.br

Depois de 52 anos longe da principal competição do futebol mundial, o Haiti voltou a disputar uma Copa do Mundo. O retorno da seleção caribenha ao torneio tem mobilizado torcedores dentro e fora do país, incluindo a comunidade haitiana que vive em Jundiaí e região.

Para muitos haitianos, a classificação representa um momento histórico. A última participação do país em um Mundial havia acontecido em 1974, o que significa que boa parte da população jamais teve a oportunidade de acompanhar a seleção em uma Copa.

É o caso de Ernst Cadet, de 37 anos, que vive no Brasil há 14 anos. Casado e pai de dois filhos nascidos em território brasileiro, ele afirma que a presença do Haiti no torneio é motivo de orgulho para toda a comunidade.

Segundo Cadet, o futebol sempre esteve presente no cotidiano dos haitianos, embora a seleção masculina tenha passado décadas distante dos grandes palcos internacionais. Ele explica que, durante muitos anos, o destaque do país esteve mais ligado ao futebol feminino e às competições locais.

"Faz 52 anos que o Haiti não disputava uma Copa. Eu nem tinha nascido quando aconteceu a última participação. Para nós, estar no



Ernst Cadet, de 37 anos, comenta o momento especial para o país

vamente no Mundial é algo muito grande", afirmou.

O haitiano conta que a atual seleção reúne atletas que atuam em países como França, Estados Unidos e Espanha. Na visão dele, a experiência internacional dos jogadores foi importante para recolocar o país entre os participantes da competição.

Além da questão esportiva, Cadet acredita que a Copa também ajuda a ampliar o conhecimento sobre a história haitiana. Segundo ele, muitas pessoas acabam conhecendo

mais sobre o país justamente por causa da visibilidade proporcionada pelo torneio.

"Para nós é muito bom porque as pessoas passam a olhar mais para o Haiti. É um país pequeno, mas com uma história muito grande. Temos muito orgulho das nossas origens e da nossa trajetória", disse.

O sentimento é compartilhado por Jean Cantave, de 43 anos, que mora no Brasil há 11 anos. Apaixonado por futebol, ele acompanha a modalidade desde a juventude e nunca deixou de torcer



No Brasil, Jean também desenvolveu uma ligação com o futebol nacional.

pela seleção haitiana.

No Brasil, Jean também desenvolveu uma ligação com o futebol nacional. Torcedor declarado do São Paulo, ele acompanha o clube regularmente e afirma que o esporte ajudou na adaptação ao novo país.

Para ele, o retorno do Haiti à Copa representa uma oportunidade de mostrar ao mundo uma realidade diferente daquela frequentemente associada ao país. "Agora muitos países vão conhecer mais sobre o Haiti. Isso é muito im-

portante para nós", afirmou.

A expectativa da comunidade haitiana já está voltada para um dos jogos mais aguardados da fase de grupos. Na sexta-feira, dia 19 de junho, às 21h30, Haiti e Brasil estarão frente a frente em um confronto que promete mexer com sentimentos dos dois lados.

Cadet admite que a partida terá um significado especial. Admirador da Seleção Brasileira desde criança, ele brinca que pretende encontrar uma maneira de apoiar as duas equipes ao mesmo tempo. "Todos

os haitianos gostam muito do Brasil. A gente gosta da seleção brasileira e também do povo brasileiro. É um carinho muito grande", afirmou.

Bem-humorado, ele chegou a dizer que pretende vestir as duas camisas durante a partida. "A camisa do Brasil vai estar por baixo e a do Haiti por cima. Se acontecer alguma coisa, eu troco", brincou, aos risos.

Jean, por outro lado, não demonstra dúvidas sobre a preferência inicial. "Agora eu vou torcer para o Haiti. Acho que o Haiti vai ganhar do Brasil", disse. Independentemente do resultado, os dois concordam que apenas ver a seleção haitiana novamente em uma Copa do Mundo já representa uma conquista histórica para um povo que esperou mais de meio século para voltar ao principal palco do futebol mundial.

As entrevistas foram realizadas no Centro Scalabrini de Promoção do Migrante (Cesprom), instituição que atua no acolhimento e na integração de imigrantes em Jundiaí. A entidade oferece cursos de língua portuguesa, informática, panificação, costura e outras capacitações profissionais, além de auxiliar na regularização migratória, doação de itens básicos e encaminhamento para serviços públicos, com foco especial no atendimento a pessoas em situação de vulnerabilidade.

COPA DO MUNDO

Seleções da Holanda e Japão fazem duelo de estreia

Holanda e Japão se enfrentam neste domingo (14) pela primeira rodada da Copa do Mundo de 2026, às 17h. O confronto coloca frente a frente duas seleções que chegam ao torneio com expectativas de avançar à fase eliminatória e figurar entre as surpresas da competição.

A equipe holandesa inicia mais uma campanha em busca do título inédito. Tradicional força do futebol europeu, a Holanda aposta em uma geração experiente e em atletas que atuam nas principais ligas do continente para começar o Mundial com vitória.

Do outro lado, o Japão chega embalado pelo crescimento apresentado nas últimas edições da Copa do Mundo. A seleção asiática busca confirmar sua evolução internacional e repetir as boas campanhas que a



Seleções entram em campo pela primeira rodada da Copa do Mundo

colocaram entre as equipes mais competitivas fora do eixo europeu e sul-americano.

A partida é considerada uma das mais equilibradas da rodada de abertura. Com objetivos semelhantes, as duas equipes sabem da importância de somar pontos logo na estreia para ganhar

tranquilidade na sequência da fase de grupos.

Além dos três pontos, o confronto pode ter peso importante na definição das posições da chave. Uma vitória neste primeiro compromisso pode representar vantagem decisiva na corrida por uma vaga nas oitavas de final.

COPA DO MUNDO

Alemanha estreia contra Curaçao no Mundial

A Alemanha faz neste domingo (14) sua estreia na Copa do Mundo de 2026 diante de Curaçao, em partida válida pela primeira rodada da fase de grupos, às 14h. O confronto marca o início da campanha alemã na busca por mais um título mundial.

Tetracampeã da competição, a seleção europeia chega ao torneio cercada de expectativa após um ciclo de renovação. A equipe aposta na combinação entre jogadores experientes e jovens talentos para voltar a figurar entre as principais forças do futebol internacional.

Pela primeira vez em uma Copa do Mundo, Curaçao vive um momento histórico. A classificação representou um marco para o país caribenho, que busca aproveitar a vitrine do torneio para mostrar sua evolução para o cenário futebolístico.



Favorita na partida, seleção alemã inicia caminhada na Copa do Mundo

Apesar do favoritismo alemão, a estreia exige atenção. Jogos de abertura costumam trazer pressão adicional, e a Alemanha tenta evitar surpresas diante de um adversário que entra em campo sem a responsabilidade do resultado.

Os três pontos podem ser fundamentais para encaminhar a classificação às oitavas de final. A expectativa é de um duelo com amplo domínio alemão, mas com Curaçao tentando fazer história em sua primeira participação no Mundial.