

## TRÊS DÉCADAS

### Projeto Guri passa por 634 polos de ensino em 2026

O projeto anuncia uma reestruturação estratégica para 2026, com ampliação para 120 mil vagas gratuitas para os cursos de música. **Cultura & Théo 7**



DIVULGAÇÃO

## DATA FIFA

### Seleção faz primeiro treino com elenco completo

O técnico Carlo Ancelotti comandou o primeiro treino da Seleção Brasileira com o elenco completo em preparação para o amistoso contra Senegal, no sábado (15). **Esportes 8**



Acesse o Portal JJ (jj.com.br) e ouça a Rádio Difusora 810 AM

# Justiça suspende leilão do estádio Jayme Cintra



DIVULGAÇÃO

O estádio do Paulista não será mais leilado - em meio à recuperação extrajudicial

O leilão do Estádio Dr. Jayme Cintra, casa do Paulista de Jundiaí, foi suspenso pela Justiça. A decisão, divulgada na manhã de ontem (11), acontece em meio ao andamento do plano de recuperação extrajudi-

cial proposto pelo clube. O juiz deferiu o pedido de tutela de urgência e determinou a suspensão do leilão. Em paralelo, concedeu 15 dias para o clube sanar todas as exigências documentais. **Esportes 8**

## PARCERIA NA SAÚDE

### Convênio entre Jundiaí e Cismetro deve ampliar cerca de mil atendimentos

O convênio entre a Prefeitura de Jundiaí e o Consórcio Intermunicipal de Saúde da Região Metropolitana de Campinas (Cismetro) foi oficialmente formalizado e sua operação efetiva tem início previsto para ainda este mês. A ex-

pectativa é de que Jundiaí amplie em cerca de mil atendimentos, em áreas como angiologia, neurologia, gastroenterologia, ortopedia, proctologia, urologia, neurologia e cardiologia. **Cidades 5**

## CORREIOS

### Em Jundiaí, ‘Campanha do Papai Noel’ vai até dia 19 de dezembro

A campanha Papai Noel dos Correios, lançada oficialmente esta semana, chega em todos os postos dos Correios do país com o objetivo de atender os pedidos de presentes daqueles que se encontram em situação de

vulnerabilidade social. Em Jundiaí, o recebimento das cartinhas por parte das crianças e a adoção das mesmas para quem deseja ajudar está sendo feito nos Correios da Rua Petronilha Antunes, 343. **Cidades 4**



DIVULGAÇÃO

Após serem lidas e selecionadas, as cartas são disponibilizadas para adoção

## PONTE SÃO JOÃO

### Mulher leva tapa de morador de rua ao sair do mercado

Uma mulher que saía de um supermercado na Ponte São João, em Jundiaí, na noite desta segunda-feira (10), foi agredida por um morador de rua. Populares fi-

zeram ‘justiça com as próprias mãos’ e também o agrediram. A Polícia Militar foi acionada e o homem foi detido. **Polícia 6**

## ÍNDICE

### 8 PÁGINAS

Opinião | Política | Cidades | Polícia  
Modulinho | Cultura | Esportes

## TEMPO

### ENSOLARADO

Mínima 14° Máxima 29°

### RODÍZIO NA CAPITAL

Placas 5 e 6



DIVULGAÇÃO

O consórcio mantém um sistema permanente de credenciamento de prestadores

## NEGÓCIOS

### Cidades da RMJ registram abertura de mais de 560 empresas em outubro

As cidades de Jundiaí, Itupeva e Várzea Paulista, que integram a Região Metropolitana de Jundiaí (RMJ), registraram, em outubro de 2025, a abertura de 562 novas empresas, segundo dados obtidos pelo Jornal de Jundiaí, junto

às prefeituras. Os números estão abaixo dos registrados no mês de outubro de 2024, quando essas três cidades, juntas, registraram 693 empresas. Apesar disso, a avaliação ainda é positiva. No contexto estadual, o ritmo de em-

preendedorismo também foi intenso. Segundo a Junta Comercial do Estado de São Paulo (Jucesp), 37.801 novas empresas foram constituídas em São Paulo durante outubro - o maior número já registrado para o mês. **Cidades 4**



DIVULGAÇÃO

Em Jundiaí, foram 475 novas empresas abertas em outubro



# Resultados no comércio exterior e a COP30



MESSIAS MERCADANTE DE CASTRO

Após o impacto da tarifa de 50 % imposta unilateralmente pelos Estados Unidos sobre as nossas exportações para aquele País, o Brasil ampliou acentuadamente ações comerciais internacionais, a fim de mitigar os possíveis efeitos negativos na atividade econômica em nossas empresas exportadoras e objetivando também manter o nível de empregos no País.

Não obstante uma queda de cerca de 38% nas nossas exportações para os americanos, em outubro passado, o resultado das nossas relações com o exterior, de janeiro a outubro deste ano, registrou números relativamente estáveis; A Balança Comercial, com exportações e importações de mercadorias, apresentou um superávit de US\$ 52,4 bilhões; o Balanço de Serviços e as Transferências Unilaterais, como do nativos, tivemos um déficit de US\$ 131,3 bilhões, o que resultou em um déficit em Transações Correntes com o exterior de US\$ 78,9 bilhões-números não favoráveis.

Entretanto, na Conta

de Balanço de Capitais, tivemos, em compensação, o recebimento de um nível de Investimentos Diretos dos Estrangeiros, em Ativos Fixos, da ordem de quase US\$ 80 bilhões, o que cobre o déficit acima. Portanto, não teremos dívidas a pagar com o exterior e nem a necessidade da utilização de parte das nossas Reservas Internacionais, hoje de US\$ 345,0 bilhões.

## Cresceram as nossas exportações para a China e o Sudeste Asiático

Em contrapartida, cresceram acentuadamente as nossas exportações para a China e o Sudeste Asiático.

Já com o início da COP30, Conferência para o Clima da ONU – Organização das Nações Unidas, que está sendo realizada em Belém – Pa, de 10 a 21 deste mês, o Brasil vem demonstrando para o planeta as vantagens comparativas das assimetrias que temos em múltiplos setores da atividade econômica, de grande interesse mundial, incluindo, com destaque, a condição detentora da segunda maior reserva mundial de minerais críticos, em terras ra-

ras, logo após a China.

Aos poucos, a condição de uma das economias mais fechadas do mundo vai se dissipando e a aderência de um grande número de empresas brasileiras de médio porte ao Comércio Internacional vai ampliando as oportunidades de crescimento em seus negócios, através de exportações, tornando-as mais resilientes à eventuais crises temporárias na economia brasileira.

Ainda na COP30, cinquenta países já apoiaram o Fundo Florestas Tropicais, lançado pelo Brasil, para obter recursos para investimentos na preservação, reflorestamento e incentivo para a sustentabilidade não só da floresta, mas também dos habitantes daquelas regiões. Alguns países já anunciaram aportes de capitais e, até sábado passado, já atingiram US\$ 5,6 bilhões. A expectativa é que os aportes venham a superar, nesta fase inicial, a cifra de US\$ 10 bilhões e, ao longo do tempo, vis a vis os resultados alcançados dos objetivos definidos, que esses valores possam crescer substancialmente. É o que o Brasil espera e de que precisamos.

**MESSIAS MERCADANTE DE CASTRO** professor de economia do Unianchieta, membro do Conselho de Administração da DAE S/A e Consultor de Empresas.

# A cabeça do santo



FERNANDO PELLEGRINI BANDINI

Diversão garantida. Romance de Socorro Acioli, “A cabeça do santo” é desses livros que prendem o leitor pelo inusitado do enredo e pela habilidosa construção da trama. Um penitente chamado Samuel atravessa dias na estrada para cumprir promessa feita para sua mãe no leito de morte: andar até cidade próxima, procurar pelo pai e acender velas para São Francisco e Santo Antônio. Até aí, nada demais. Descrente, enfrenta dificuldades para cumprir a palavra dada à falecida Mariinha, sua adorada mãe.

Uma chuva forte é dos seus menores perrengues. Abriga-se no que parece ser uma gruta e adormece, exausto dos dias de marcha, sede e fome. Acorda às cinco da manhã ouvindo voz melodiosa cantando em língua estranha, da qual compreende duas ou três palavras que parecem portugueses. Passa a ouvir também o vozerio de mulheres pedindo para Santo Antônio, o santo casamenteiro, um marido. Ao sair do cafofo, percebe que seu abrigo era, na verdade, uma enorme cabeça de santo, apartada do corpo. A estátua gigante estava no alto de uma

colina e, a cabeça decepada, ao pé do morro. No entorno, uma cidadezinha chamada Candeias, quase despovoadada, com parques moradores distribuindo-se entre o casario rústico, entremeadado de muitas casas abandonadas. Faz amizade com Francisco, morador local, e a dupla consegue, depois de algumas artimanhas, promover um casamento. A fama do “abençoado” que “ouve vozes na cabeça

## Um penitente chamado Samuel atravessa dias na estrada para cumprir promessa

do santo” e “consegue realizar matrimônios” corre pela região. Candeias torna-se centro de peregrinação, assim como a não tão distante Juazeiro do Norte, do Padre Cícero. Samuel e Francisco ganham dinheiro, agenciados por Aécio, radialista da minúscula rádio local, agora faturando com o renascimento de Candeias (barbearia, lanchonete, restaurante, pousada... reabrem na cidade a fim de atender osromeiros). A história dá voltas e reviravoltas, com Samuel querendo descobrir a dona da misteriosa voz que canta tão docemente em meio ao vozerio das mulheres que pedem e pedem.

Nascida em 1975, em Fortaleza, Socorro Acioli é jornalista. Sempre quis escrever romances. Em 2005, decidiu levar o desejo a sério e conseguiu vaga na oficina literária “Como contar um conto”, dirigida por Gabriel Garcia Márquez, em Cuba. Viajou para a ilha na América Central. A saga para conseguir tal vaga e o primeiro encontro com o escritor colombiano valem a pena. Resumindo: Acioli deveria condensar sua história em um parágrafo a fim de convencer o Nobel de Literatura de que a trama era boa. O enredo baseava-se em história verdadeira, tirada de notícia de jornal, de cidade cearense que mandou construir gigantesca estátua de Santo Antônio. Mas a cabeça do santo foi montada às pressas - sob as ordens de um mestre de obras que bebeu muitas a mais - ao pé do morro em que fora construído o corpo. Não tinha como subir até lá a pesada cabeça de concreto e ferro. Garcia Márquez achou que Acioli inventara a história da cabeça e que o vagabundo “louco que ouvia vozes” era verdadeiro. Só foi convencido do contrário por foto da escritora novata ao lado da cabeça gigante. A realidade goleou a fantasia.

**FERNANDO PELLEGRINI BANDINI** é professor de Literatura no Ensino Médio (e-mail: fpbandini@terra.com.br)

# Verborreia de clichês



ROSÂNGELA PORTELA

Já sabemos que o ambiente de salão de beleza, do cabeleireiro e das manicures é permeado por fofocas, sejam elas das novelas, ou da vida alheia, as cores das roupas para o próximo verão, lançamento de novos cremes hidratantes, shampoos, etc, etc, etc. Bem o conteúdo conhecemos de cor, mas a forma como ouvi serem descritos, neste último fim de semana, foi estarrecedor. Uma verborreia de clichês, frases feitas, ou retiradas das mídias sociais, sem filtro.

Uma cliente falou du-

rante uma hora, sem parar, sobre tudo e todos. Sem pausa para uma pequena vírgula ou algum intervalo um pouco mais demorado para se mudar de linha e iniciar um novo parágrafo... emendava um assunto no outro, imaginando-se atualizada, empática e informada... led engano!

Tempos de internet. Imediatamente, me lembrei do escritor, filósofo e semiótico, Umberto Eco, aquele que escreveu o livro, O Nome da Rosa, entre outros. Ele disse o seguinte, numa célebre entrevista concedida à Universidade de Torino, em junho de 2015: “As redes sociais deram voz a uma legião de imbecis que antes falavam apenas no bar, depois de um copo de vinho, e não causavam dano à coleti-

vidade. Agora, eles têm o mesmo direito de palavra que um prêmio Nobel.”

A crítica de Umberto Eco é muito pertinente nos dias atuais. Estamos presenciando o nivelamento (para baixo) dos conteúdos produzidos pelo público em geral e promovido pelas plataformas digitais. Para ele, “a palavra constrói realidades por meio do discurso político que cria crenças; organiza a memória coletiva já que a história é narrada por palavras; define identidades pelo modo como nomeamos algo.” Em síntese, “quem controla o significado das palavras, controla o mundo.”

O que presenciei neste fim de semana comprovou o que Eco disse: “o esvaziamento da palavra, pela ba-

nalização nas redes, pela petição automática ou pelo discurso publicitário vazio, é também o esvaziamento do pensamento. Quando a palavra perde profundidade, a cultura se torna super-

## “As redes sociais deram voz a uma legião de imbecis que antes falavam apenas no bar”

ficial e a comunicação vira apenas ruído.”

Talvez o mais grave seja a confiança performática que as mídias sociais promovem, favorecendo a ascensão de desinformados carismáticos, com con-

teúdo sem fundamento, o chamado Efeito Dunning-Kruger. São “pessoas com baixo nível de competência em uma área que superestimam suas próprias habilidades, enquanto pessoas realmente competentes tendem a subestimar sua capacidade. Quanto menos alguém sabe, mais acredita que sabe, e, quanto mais alguém sabe, mais consciência tem do quanto ainda ignora,” segundo definição do autor.

As redes funcionam como amplificadores de autoconfiança e sistemas de recompensa imediata como likes, views, seguidores, o que reforça a fala dos que menos sabem, mas se expressam com convicção; desestimulando o diálogo qualificado, pois o tempo de reflexão não é premia-

do e cria uma ilusão de sabedoria coletiva, onde opinião e conhecimento têm o mesmo peso.

A autoridade simbólica da palavra, antes conquistada pelo estudo e pela experiência, na qual o saber passava pelos filtros dos professores, editores, jornalistas ou cientistas, foi substituída pela autoridade do engajamento e o filtro é o algoritmo, ou seja, quem fala mais alto ou é mais visível parece “saber mais”. Há uma completa inversão de valores, que transforma a opinião em verdade provisória, o especialista em suspeito e o ignorante confiante em influenciador.

É o que temos para hoje.

**ROSÂNGELA PORTELA** é jornalista, mentora e facilitadora (rosangela.portela@consultoriadiniz.com.br)

“Os artigos dessa página não representam a opinião desse jornal e é de inteira responsabilidade dos seus autores”



**JUNDIAÍ** Evento acontecerá anualmente no dia 20 de novembro e fará parte da celebração do Dia Municipal da Consciência Negra

# Câmara aprova Marcha da Consciência Negra em calendário

FELIPE TOREZIM  
ftorezim@jj.com.br

A Câmara Municipal de Jundiaí aprovou, nesta terça-feira (11), o Projeto de Lei PL nº 14.821/2025, de autoria da vereadora Mariana Janeiro (PT), que altera a Lei nº 5.472/2000 para atualizar e ampliar as celebrações da Consciência Negra no município. A proposta modifica a nomenclatura da data, adequa o Dia Municipal da Consciência Negra à legislação federal e inclui oficialmente a Marcha da Consciência Negra de Jundiaí no Calendário Municipal de Eventos, no dia 20 de novembro.

O projeto visa reconhecer a importância histórica e cultural da data e valorizar o movimento negro local. “Quando temos o dia e a marcha, queremos reconhecer a história. É também um ato de valorizar a cultura afro-brasileira, sistematicamente apagada ao longo dos séculos. Precisamos ressaltar a importância da população negra na



Câmara recebeu público abaixo da média para uma sessão que transcorreu de forma tranquila

construção desta cidade — uma cidade erguida, em grande parte, pelo trabalho escravizado que construiu as ferrovias para que os italianos chegassem a

Jundiaí. Até hoje sofremos e, muitas vezes, ainda somos tratados como seres humanos de outra categoria. Isso precisa acabar”, afirmou Mariana Janeiro.

A Marcha da Consciência Negra é considerada o principal evento alusivo à data em todo o país. Ela teve origem em 1995. Em Jundiaí, a marcha ocorre

anualmente desde 2012. O evento tem como propósito denunciar violações de direitos e violências contra a população negra e parda, além de promover a reflexão sobre o racismo estrutural e valorizar a cultura, a história e as contribuições sociais e políticas da população negra no Brasil.

## DERRUBADA DE VETOS E COBRANÇAS AO EXECUTIVO

A sessão também foi marcada pela derrubada de vetos. Um do vereador Rodrigo Albino (PL), que visa disponibilizar vagas de estacionamento exclusiva para pessoas com deficiência ou mobilidade reduzida, idosos e gestantes em estabelecimentos de serviços de fisioterapia, hidroterapia e hidroginástica. O outro dos vereadores Dika Xique Xique (Podemos), Rodrigo Albino e Zé Dias (Republicanos), que inclui no Calendário Municipal de Eventos, o “Dia do Flashback”. Os vereadores cobraram mais diálogo no Executivo e respeito com os projetos

votados, com os parlamentares e com a população que acompanha as sessões.

## E MAIS

Também foram aprovados os seguintes projetos: PL nº 14.837/2025, de autoria do vereador Dr. Kachan Júnior (Republicanos), que propõe tornar obrigatória a indicação de ingredientes alergênicos nos cardápios de estabelecimentos do ramo alimentício; PL nº 14.541/2025, de Rodrigo Albino (PL), que institui o Programa de Prevenção dos Riscos de Acidentes Domésticos com Aquecedores a Gás, com foco na segurança residencial e na conscientização sobre o uso correto desses equipamentos; do e PL nº 14.966/2025, do vereador Faouaz Taha (PSD), que determina a identificação dos trechos de ciclovias e a divulgação dessas informações no site e nas redes sociais da Prefeitura.

Além dele, foi aprovado o Projeto de Lei Complementar nº 1178/2025, que visa reduzir o percentual fixado para a taxa de administração do IPREJUN, até 2029.

## PL ANTIFACÇÃO

# Governo quer mudanças em relação à PF e terrorismo

O governo federal fixou dois pontos principais que deseja alterar no substitutivo do Projeto de Lei Antifacção, apresentado pelo relator Guilherme Derrite (PP-SP): o papel e as atribuições da Polícia Federal (PF) no combate ao crime organizado e o uso da Lei das Organizações Criminosas, e não na Lei Antiterrorismo, para o estabelecimento de penas contra as facções. O argumento é que o emprego da Lei Antiterrorismo, como está no texto do relator, cria pretexto para interferências de países estrangeiros no Brasil.

Em reunião de líderes da Câmara nesta terça-feira (11), o líder do governo na Casa, deputado José Guimarães (PT-CE), destacou que estão sendo discutidas

mudanças no texto para se votar o mérito da matéria nesta quarta-feira (12).

“Tem um relator que foi definido legitimamente pelo presidente da Casa e nós vamos negociar com ele até amanhã [quarta-feira], se for necessário [vamos trabalhar] à noite toda para votarmos essa matéria”, disse o parlamentar.

O texto apresentado por Guilherme Derrite foi criticado por especialistas, pelo governo federal e pela Polícia Federal por condicionar as operações conjuntas entre policiais federais e estaduais a uma solicitação do governador.

Após as críticas, Derrite recuou e apresentou novo texto retirando a exigência de pedido do governador para investigações conjuntas entre as polícias. Porém, o relator,



Defensores da PF pedem que sua atuação não seja modificada

que pediu licença do cargo de secretário de Segurança Pública de São Paulo para relatar o projeto, incluiu a exigência de a PF comunicar os estados sobre as operações contra o crime organizado.

O líder do governo, José Guimarães, defendeu que as atribuições da Polícia Fe-

deral não devem ser alteradas pelo projeto.

“Polícia Federal nem dá para tirar, nem botar. É deixar como está. A Polícia Federal tem autonomia para fazer as operações que ela quiser. E, portanto, nós vamos buscar esse entendimento”, afirmou.

## TERRORISMO

Outro tema de divergência é em relação às modificações na Lei Antiterrorismo. O substitutivo de Guilherme Derrite inclui nessa lei as penas mais duras para os membros de facções criminosas.

O governo concorda que é possível aumentar as penas, mas que seja feito na Lei das Organizações Criminosas para evitar que país estrangeiro use a questão para prejudicar o Brasil.

“Nós somos favoráveis a aumentar a pena, então porque colocar na Lei Antiterrorista? Os prejuízos econômicos serão enormes, como já explicou o ministro [da Fazenda, Fernando] Haddad. Um fundo da Arábia Saudita, que quer investir no país, às vezes tem

cláusulas que não pode investir no país que tenha organizações terroristas”, justificou o parlamentar.

Em seu parecer, o relator Guilherme Derrite argumenta que o risco de interferência estrangeira estaria afastado uma vez que o projeto não classificaria as facções como terroristas “em sentido estrito”. “Não se trata de classificar as organizações criminosas, paramilitares ou milícias privadas como organizações terroristas em sentido estrito, mas de reconhecer que certas práticas cometidas por essas estruturas produzem efeitos sociais e políticos equivalentes aos atos de terrorismo, justificando, portanto, um tratamento penal equiparado quanto à gravidade e às consequências jurídicas”, explicou.

## Segurança

Durante a sessão ordinária desta terça-feira (11), a vereadora Carla Basílio (PSD) pediu que o governo adote medidas para impedir que pessoas permaneçam sobre a linha do trem, nas proximidades do Jardim Fepasa, e atirem pedras nos veículos que trafegam pela Avenida Antonio Frederico Ozanan. Segundo a parlamentar, moradores da região procuraram seu gabinete para relatar a preocupação com a situação. Diante disso, Carla Basílio solicitou a instalação de câmeras de monitoramento e grades de proteção no local.

## Em Belém

O vereador e presidente da Câmara Municipal, Edicarlos Vieira (União), não compareceu à sessão ordinária desta terça-feira (11). O motivo é que o parlamentar está representando Jundiaí

## PELA ORDEM

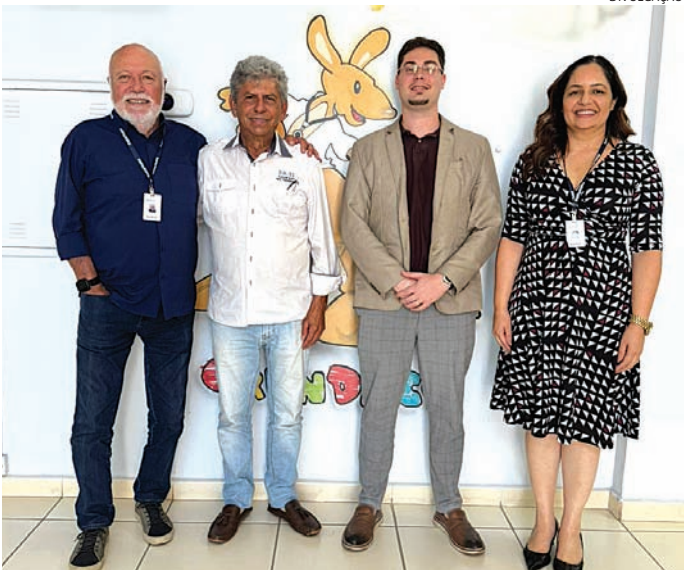

Zé Dias com integrantes do Grendacc, em visita após a emenda

## Acompanha de perto

O vereador Zé Dias (Republicanos) visitou, nesta terça (11), o Hospital Grendacc, instituição referência em diversas especialidades médicas e no atendimento a crianças com câncer. O parlamentar tratou da destinação da emenda de R\$ 400 mil, articulada junto ao deputado federal David Soares. O recurso será utilizado para custeio de procedimentos de saúde pública. “Reafirmei meu apoio e compromisso com o Grendacc e com a saúde pública da nossa cidade. Agradeço pela recepção e reforço que podem sempre contar comigo”, destacou o vereador.

“Aprovar texto do PL de Derrite levaria a caos jurídico”

diz o diretor da PF, Andrei Rodrigues

na 30ª Cúpula do Clima das Nações Unidas (COP-30) iniciada nesta segunda-feira (10) em Belém, no Pará. A presidência da Casa foi assumida pelo vereador Daniel Lemos (PSD).

## PGR pede condenação de militares ‘kids pretos’

O procurador-geral da República, Paulo Gonet, pediu nesta terça-feira (11) a condenação dos réus integrantes do núcleo militar da trama golpista - responsável, segundo ele, pelas ações táticas da tentativa de golpe de Estado no fim do governo de Jair Bolsonaro (PL). O grupo é composto por um policial federal e nove militares, a maioria destes oficiais do Exército com formação em forças especiais - os chamados “kids pretos”. Gonet

afirmou que os militares do grupo sabiam que a narrativa de fraude nas urnas eletrônicas não era verdadeira, mas prosseguiram com a difusão de informações falsas para angariar apoio popular à ruptura democrática.

## Sem garantia

O governador do Distrito Federal, Ibaneis Rocha (MDB), disse à Folha de S.Paulo não poder garantir que o presidente da Papuda tenha condições de receber Jair Bolsonaro (PL), por desconhecer o quadro de saúde do ex-presidente. Bolsonaro enfrenta a reta final do processo da trama golpista no STF (Supremo Tribunal Federal), pelo qual foi condenado a 27 anos e três meses de prisão. Quando os recursos forem considerados esgotados, a corte poderá determinar o cumprimento de pena em regime fechado.



**INVESTIMENTO** Os municípios de Jundiaí, Itupeva e Várzea Paulista mantêm ritmo de empreendedorismo e importantes registros empresariais

# RMJ registra em outubro abertura de mais de 560 empresas

FELIPE TOREZIM  
ftorezim@jj.com.br

Os municípios de Jundiaí, Itupeva e Várzea Paulista, que integram a Região Metropolitana de Jundiaí (RMJ), registraram, em outubro de 2025, a abertura de 562 novas empresas, segundo dados obtidos pelo Jornal de Jundiaí junto às prefeituras. Os números estão abaixo dos registrados no mês de outubro de 2024, quando essas três cidades, juntas, registraram 693 empresas. Apesar disso, a avaliação ainda é positiva. No contexto estadual, o ritmo de empreendedo-

rismo também foi intenso. Segundo a Junta Comercial do Estado de São Paulo (Jucesp), 37.801 novas empresas foram constituídas em São Paulo durante outubro - o maior número já registrado para o mês. Em Jundiaí, de acordo com o Departamento de Licenciamento de Atividades, foram 475 novas empresas abertas em outubro. Desse total, 120 são Microempreendedores Individuais (MEIs), 155 Microempresas (MEs), 70 Empresas de Pequeno Porte (EPPs) e 130 de outros portes. Embora o volume tenha sido inferior ao mesmo mês de 2024, quan-

do houve 583 registros, o município mantém desempenho expressivo na geração de novos negócios. Somente neste ano, segundo a Secretaria de Finanças, 6.415 CNPJs foram instituídos no município. “Os números mostram a vitalidade do ambiente empreendedor de Jundiaí, que continua atraindo novos negócios e fortalecendo a economia local. Mesmo em um cenário de oscilação econômica nacional, o município mantém índices consistentes de abertura de empresas, resultado das políticas públicas voltadas ao fomento do empreendedorismo e da



Mesmo com números abaixo em relação ao ano passado, cenário segue sendo favorável para os municípios

desburocratização dos processos de licenciamento”, destaca o secretário de Desenvolvimento Econômico, Ciência e Tecnologia, Humberto Cereser. Em Itupeva foram abertas 44 novas empresas em outubro de 2025, número abaixo das 61 registradas no mesmo período do ano anterior. O levantamen-

to aponta a criação de dois MEIs, 34 Microempresas, seis Empresas de Pequeno Porte e duas de grande porte. Apesar da redução, o município segue diversificando seus setores produtivos e atraindo investimentos. Já em Várzea Paulista, os dados indicam estabilidade na movimentação empresarial. No último mês, a cida-

de registrou 13 novos MEIs e 30 aberturas de empresas de outros portes, totalizando 43 novos registros. Em 2024, haviam sido 49 aberturas, sendo 14 MEIs e 35 de outros portes. O Jornal de Jundiaí questionou as prefeituras de Cabreúva, Campo Limpo Paulista, Jarinu e Louveira, mas não houve retorno até o fechamento desta edição.

## CURSOS GRATUITOS

### Centro de Línguas abre inscrições para novas turmas

A Secretaria Municipal de Educação (SME), por meio do programa Escola da Gente, recebe até o dia 30 de novembro (domingo) as inscrições dos munícipes interessados nos cursos de idioma do Centro de Línguas Antônio Houaiss. As inscrições devem ser feitas gratuitamente, pela internet, e são destinadas às turmas de Espanhol, Francês, Inglês e Italiano para início no primeiro semestre de 2026.

Podem se inscrever interessados maiores de 14 anos (idade a completar até a data do encerramento do período de inscrições), residentes no Município e que tenham concluído o Ensino Fundamental ou estejam cursando o 9º ano, e que possuam dispositivo com acesso à internet e conhecimentos de informática para interações em plataforma digital.

Os cursos oferecidos no Centro de Línguas têm duração de quatro semestres e são de nível Básico. Para os cursos de Inglês e Francês, serão disponibilizadas turmas nos períodos da manhã, tarde e noite; já as de Italiano e Espanhol se-

rão nos períodos matutino e noturno. As turmas de cada período são organizadas pela unidade escolar, podendo ser nos seguintes horários, conforme o período: matutino, entre 7h30 e 12h30; vespertino, entre 16h e 17h30; e noturno, entre 17h50 e 21h.

As aulas são oferecidas duas vezes por semana – turmas às segundas e quartas-feiras e às terças e quintas-feiras. No modelo presencial, as aulas têm duração de noventa minutos; já na modalidade on-line, sessenta minutos.

As vagas das turmas serão 65% destinadas aos candidatos que optarem pela categoria sorteio; 5% para pessoas com deficiência, comprovada por laudo médico na efetivação da matrícula); 20% aos candidatos pela classificação por renda, cujas vagas são destinadas aos inscritos com renda mensal inferior a 3 salários mínimos (R\$ 4.554,00); e 10% aos servidores ativos da SME.

O Centro de Línguas fica na avenida Dr. Cavalcanti, 396 – Complexo Argos. Leia mais na versão on-line do JJ (jj.com.br)

## CARTINHA DOS CORREIOS

### Em Jundiaí, ‘Campanha do Papai Noel’ vai até dia 19 de dezembro

A campanha Papai Noel dos Correios, lançada oficialmente esta semana, chega em todos os postos dos Correios do país e do interior com o objetivo de atender os pedidos de presentes daqueles que se encontram em situação de vulnerabilidade social. Em Jundiaí, o recebimento das cartinhas por parte das crianças e a adoção das mesmas para quem deseja ajudar está sendo feito nos Correios da Rua Petronilha Antunes, 343.

Há 36 anos, essa corrente do bem une esforços da estatal e da sociedade para atender os pedidos de presentes daqueles que se encontram em situação de vulnerabilidade social. A cada edição, a campanha reforça valores de inclusão, diversidade, representatividade, integridade e transparência. Em três décadas, quase 7 milhões de cartinhas foram atendidas. Em 2024, quando a ação completou 35 anos, 350 mil cartas foram adotadas.

Para ajudar é simples. Os Correios recebem as cartinhas de crianças que enviam seus pedidos diretamente ao Papai Noel e, também, de estudantes das escolas da rede pública (até o 5º ano do ensino fundamental) e de instituições parceiras. Após serem li-



Em Jundiaí, o recebimento e adoção das cartinhas serão na agência da rua Petronilha Antunes

das e selecionadas, as cartas são disponibilizadas nos pontos de adoção e no blog da campanha.

Até o momento, a campanha já recebeu mais de 130 mil cartas para adoção, somadas às cartas físicas, disponíveis nas agências participantes, e as digitais, acessíveis no Blog do Noel. Muitas cartinhas pedem bonecas, carrinhos de controle remoto, material escolar e bicicletas.

Para que a empresa pos-

sa acompanhar as adoções e as entregas dos presentes, madrinhas e padrinhos devem cadastrar o CPF ou CNPJ. As datas, locais e horários dos pontos de adoção, por estado, estão disponíveis no endereço <http://blognoel.correios.com.br/>.

Os Correios não distribuem cartas para adoção diretamente à população, em suas residências. As cartinhas do Papai Noel dos Correios ficam disponíveis apenas nos locais

indicados no blog.

A entrega de presentes deverá ser feita presencialmente, nos pontos de entrega indicadas no blog e conforme cronograma da campanha. Os presentes precisam estar identificados com as informações da cartinha.

Mais informações de locais de entrega das cartinhas ou adoção das mesmas na Região veja na edição on-line do JJ ou pelo link <https://blognoel.correios.com.br/blognoel/index.php>.

## ENCONTRO

### Tech Day acontece gratuitamente em Jundiaí no dia 26 de novembro

No dia 26 de novembro de 2025, entre 8h30 às 11h30, Jundiaí terá o “Tech Day Jundiaí 2025: Inovação e Indústrias”, no auditório da Faculdade de Medicina de Jundiaí (FMJ). A fim de debater a inovação local, o evento terá painéis e tam-

bém o lançamento do Prêmio Municipal de Inovação.

A participação é gratuita, mas é necessária inscrição prévia, que pode ser feita no Sympla através deste link. O evento promete ser o principal encontro entre líderes de inovação, indús-

tria, startups, universidades e agentes públicos para discutir o futuro tecnológico de Jundiaí como referência em inovação no interior do Estado de São Paulo.

Além do Tech Day, a organização do evento, feita pela Inova+, da Prefeitu-

ra, junto à comunidade de inovação local, Grape Valley, informa que, a partir de 2026, o evento acontecerá ao longo de uma semana, será o “Jundiaí Tech Week”.

**Confira programação completa na versão on-line do JJ (jj.com.br)**

**SINDICATO DOS TRABALHADORES NAS INDÚSTRIAS DE VIDROS, CRISTAIS, ESPELHOS, CERÂMICA DA LOUÇA, LOUÇA SANITÁRIA E PORCELANA DE JUNDIAÍ, ITATIBA, LOUVEIRA, ITUPEVA, VINHEDO, VÁRZEA PAULISTA E CAMPO LIMPO PAULISTA**

**Assembleia Geral Ordinária - CONVOCAÇÃO**

Pelo presente edital, quites e em pleno gozo de seus direitos sindicais, para participarem da Assembleia Geral Ordinária, a ser realizada no dia 28 de novembro de 2025, às 14:00h, em primeira convocação, à Rua Mal. Deodoro da Fonseca nº 213/217, em Jundiaí - SP, a fim de deliberarem sobre a seguinte Ordem do Dia: a) Leitura, discussão e votação da Assembleia anterior; b) Leitura, discussão e votação da Proposta Orçamentária para o Exercício de 2026 com o Parecer do Conselho Fiscal. Não havendo na hora acima indicada, número legal de associados para a instalação dos trabalhos em primeira convocação, a Assembleia será realizada duas horas após no mesmo dia e local, em segunda convocação com qualquer número de associados presentes. Jundiaí, 12 de novembro de 2025.

**Antonio Maltauro Faconi** - Presidente.



**PARCERIA NA SAÚDE** O Cismetro irá ampliar o acesso da população aos serviços especializados de saúde

# Convênio entre Jundiaí e Cismetro deve ampliar cerca de mil atendimentos

DA REDAÇÃO  
grupo.editor@jj.com.br

O convênio entre a Prefeitura de Jundiaí e o Consórcio Intermunicipal de Saúde da Região Metropolitana de Campinas (Cismetro) foi oficialmente formalizado e sua operação efetiva tem início previsto para ainda este mês. A adesão, que foi solicitada por meio do Projeto de Lei nº 14.794/2025, de autoria do prefeito Gustavo Martinelli, e aprovada em julho pela Câmara Municipal, marca o início de uma nova etapa na gestão da saúde pública.

Com a formalização, a expectativa é de que Jundiaí amplie em cerca de mil atendimentos de sua capacidade atual da rede apenas neste mês de novembro, abrangendo áreas como angiologia, neuropediatria, gastroenterologia, ortopedia, proctologia, urologia, neurologia e cardiologia. A meta é que, por meio dessas ações, a rede de saúde municipal atinja uma redução mínima de 20% a cada trimestre.

Para a secretária de Promoção da Saúde, Márcia Facci, a adesão de Jundiaí ao Cismetro integra a estratégia do município de ampliação dessa atenção especializada, buscando reduzir o tempo de espera para consultas e exames, qualifi-



Ainda para novembro a expectativa é realizar mil atendimentos em Jundiaí

car o cuidado e otimizar o uso dos recursos públicos. “A parceria reflete o compromisso da administração municipal com uma saúde pública mais resolutiva, igualitária e centrada nas pessoas, em consonância com os princípios do Sistema Único de Saúde (SUS) e com o planejamento estratégico da Secretaria Municipal de Promoção da Saúde”, afirma.

O Cismetro é uma forma de cooperação entre municípios que buscam otimizar recursos e ampliar o acesso da população a serviços de saúde especializados, por meio da contratação de consultas

médicas, exames diagnósticos, procedimentos cirúrgicos e serviços técnicos de apoio à atenção à saúde.

O consórcio mantém um sistema permanente de credenciamento de prestadores, como clínicas, laboratórios e profissionais de saúde, que passam a compor a rede de forma complementar. Para a secretária, a medida é um passo importante para diminuir as filas por procedimentos eletivos e permitir que o usuário que tem necessidade de um atendimento especializado que o município não oferece diretamente se-

ja atendido normalmente – o que ocorre por meio de encaminhamento, via regulação municipal, ao serviço contratado pelo consórcio.

Com a implementação, Jundiaí passa a integrar um grupo regional formado por dezenas de cidades, com foco em fortalecer o atendimento em saúde pública por meio da cooperação entre municípios. A expectativa é de que novas parcerias regionais sejam construídas, ampliando a capacidade de resposta dos sistemas municipais de saúde. Leia mais na versão on-line do JJ (jj.com.br)

**CENTRO DA GENTE**

## Programa une secretarias, moradores e comerciantes pela revitalização do Centro

O “Centro da Gente” marca uma nova fase na revitalização e valorização do coração de Jundiaí. Lançado oficialmente pela Prefeitura, o programa reúne ações de curto, médio e longo prazo que envolvem infraestrutura, mobilidade, zeladoria, habitação e requalificação urbana, além de iniciativas voltadas à valorização do patrimônio histórico e ao fortalecimento do comércio local.

Criado em 2025, o programa integra a marca “Jundiaí é da Gente” e reflete uma gestão baseada na escuta e na ação. “Mais do que revitalizar espaços, queremos resgatar a identidade do Centro como um lugar de convivência, cultura e oportunidades. Cada secretaria tem um papel essencial nesse processo, que se constrói em diálogo constante com a comunidade”, explica o secretário de Planejamento Urbano e Meio Ambiente, Marco Bedin, porta-voz do programa.

As ações são conduzidas pelo Grupo de Trabalho do Centro (GT do Centro), que reúne diversas secretarias e representantes da sociedade civil, como Planejamento Urbano e Meio Ambiente (SMPUMA), Infraestrutura e Serviços Públicos (SMISP), Mobilidade e Transporte (SMMT), Cultura (SMCULT), Desenvolvi-

mento Econômico, Ciência e Tecnologia (SMDECT), Assistência e Desenvolvimento Social (SMADS), Segurança Pública (SMSP), Promoção da Saúde (SMPS), Agronegócio, Abastecimento e Turismo (SMAAT), Comunicação (SMCOM), Casa Civil (SMCC), Habitação Social (SMHAB) e Finanças (SMFIN).

O programa se apoia em quatro eixos principais, que orientam as ações de revitalização e cuidado com o Centro. O de “Zeladoria Urbana” concentra os serviços de manutenção, segurança e regularização de imóveis. O de “Habitação” busca atrair novos moradores e usos para o bairro, estimulando a vida também no período noturno.

Já o de “Requalificação Urbana” envolve obras estruturantes, instalação de banheiros públicos, novos mobiliários, arborização e valorização do patrimônio histórico. Por fim, o de “Mobilidade Urbana” prioriza a circulação segura e acessível de pedestres, ciclistas e veículos, com integração ao transporte público.

Com reuniões e escutas constantes junto a moradores, comerciantes e frequentadores, o Centro da Gente é mais do que um conjunto de obras: é uma estratégia para reconectar a cidade às pessoas, fortalecendo o pertencimento e a vida no coração de Jundiaí.

## Quer descobrir o seu potencial empreendedor?

Faça **empretec**

Em 1 semana de imersão, descubra as 10 características de um empreendedor de sucesso com o **Empretec**, programa da ONU aplicado com exclusividade pelo Sebrae no Brasil.



Transforme-se no seu melhor com o melhor do mundo.



Inscreva-se em [empretec.sebraesp.com.br](https://empretec.sebraesp.com.br)



Acesse o QR Code.





POLÍCIA

POLICIA@JJ.COM.BR

**TAMOIO** Foi solicitado apoio do Baep e, com o cão farejador, foi possível localizar o apartamento onde a droga estava armazenada

# Força Tática apreende 100 litros de lança-perfume em apartamento

FÁBIO ESTEVAM  
festevam@jj.com.br

Mais de 100 litros de lança-perfume e 600 porções de drogas diversas foram apreendidos por policiais militares do 1º Pelotão de Força Tática, em um apartamento inabitado que servia de ‘casa bomba’, no Jardim Tamoio, em Jundiaí. A localização do apê e dos entorpecentes foi com apoio do Canil do Batalhão de Ações Especiais (Baep) de Campinas. Ninguém foi preso.

Durante patrulhamento próximo a um condomínio de prédios populares, os PMs avistaram um grupo de traficantes em uma ‘biqueira’. Todos correram ao avistarem



As drogas foram apresentadas no DP para investigação da Polícia Civil

viatura e conseguiram fugir.

No condomínio, foram informados de que havia um apartamento onde os criminosos armazenavam grande

quantidade de drogas.

Foi solicitado apoio do Baep e, com o cão farejador, foi possível localizar o apartamento em questão,

onde toda a droga estava armazenada. O caso foi apresentado no Plantão Policial e será investigado pela Polícia Civil.



Momento em que os PMS entraram no apartamento ‘casa bomba’

TRÁFICO

## GMs apreendem drogas na ‘torneira’ em Jundiaí

Enquanto retornava para a base, ao final do plantão de trabalho, uma equipe de Operações com Cães da Guarda Municipal apreendeu grande quantidade de drogas em um ponto de tráfico na ‘torneira’, no Jardim São Camilo, em Jundiaí. O caso aconteceu na noite desta segunda-feira (10). Ninguém foi preso.

Os GMs Gildomar, Chagas e Schioser, supervisionados pelo subinspetor Cristiano, se preparavam para encerrar o expediente quando, ao passarem por uma região dominada pelo tráfico no São Camilo - nesta área existem pelo menos quatro pontos de drogas separados por distância de



Na sacola os GMs apreenderam grande quantidade de entorpecentes

cerca de 100 a 150 metros.

Em uma dessas biqueiras, um traficante abandonou uma sacola e correu para uma viela, conseguindo fugir.

Na sacola os GMs apre-

enderam grande quantidade de entorpecentes.

A droga foi apresentada na delegacia para posterior investigação da Polícia Civil.

AGRESSÃO

## Mulher leva tapa de morador de rua ao sair do mercado

Uma mulher que saía de um supermercado na Ponte São João, em Jundiaí, na noite desta segunda-feira (10), foi agredida por um morador de rua. Populares fizeram ‘justiça com as próprias mãos’ e também o agrediram. A Polícia Militar foi acionada e o homem foi detido.

A vítima saía do mercado, quando o autor lhe deu um tapa - não foi possível apurar o motivo da agressão.

Populares que flagram o tapa partiram pra cima dele e o agrediram, fazendo a imobilização e acionando a PM.

Quando os agentes chegaram o agressor estava deitado na calçada.



O agressor foi contido por populares até a chegada da polícia

A situação junto à vítima foi resolvida no local, sem necessidade de

apresentação da ocorrência, de modo que o agressor foi liberado.

ROUBADO EM JUNDIAÍ

## Família pede ajuda para recuperar caminhão que era o ‘ganha pão’

Um caminhão baú carregado com 6 mil pacotes de café, que foi roubado no último dia 6, no Distrito Industrial, em Jundiaí, ainda não foi encontrado, e a vítima - que na ocasião chegou a ser sequestrado -, pede ajuda para encontrar o veículo, que não tem seguro e era o ‘ganha pão’ da família.

Segundo a filha do dono do caminhão (ele tem 67 anos), o veículo foi comprado com o dinheiro que ele recebeu ao sair da empresa onde trabalhou por mais de 30 anos. O caminhão é usado por ele e pelo filho e é a ferramenta de trabalho para o sustento da família. “Ele acabou de pagar o caminhão, não tem muito tempo, e aí



O caminhão é a fonte de renda e sustento da família

vem os bandidos e levam embora”, lamentou a filha, que não terá o nome divulgado.

A família está empenha-

da em localizar o veículo e, para piorar a situação, tem recebido ligações de criminosos pedindo dinheiro para o resgate. “Eles dizem que estão com o caminhão, que eu posso checar pelo número do chassi, e pedem R\$ 10 mil para devolver”, lamentou ela.

A placa do caminhão é OXG 2100; quem tiver informações que ajudem a recuperar o veículo, deve telefonar para 190 (PM), 153 (GM) ou 181 (Polícia Civil).

RELEMBRE O CASO

Um motorista foi sequestrado e roubado por dois criminosos armados, após carregar o caminhão com 6 mil sacos de café, avaliados em mais de R\$ 140 mil. O caso

aconteceu no bairro Distrito Industrial, em Jundiaí, no último dia 6.

A vítima havia acabado de sair da empresa com o baú carregado, quando dois bandidos em um carro branco apareceram. Um deles, armado, fez ameaças de morte para que o motorista parasse e saísse do caminhão.

Com medo de ser morto, ele se rendeu e foi colocado no carro, deitado no banco traseiro, enquanto que outro criminoso apareceu e levou o caminhão. A vítima permaneceu em poder dos ladrões por cerca de duas horas, rodando, até ser liberado na comunidade do Morro Doce, às margens da rodovia Anhanguera, em São Paulo.



O veículo estava carregado com café quando foi roubado

Neste local, ele pediu ajuda a populares e conseguiu fazer contato com o filho, que foi buscá-lo. Após isso compareceu à delegacia para registrar o Boletim de Ocorrência.

NECROLOGIA

A Redação do JJ não recebeu o obituário desta terça-feira para divulgação.

O JJ agora tem um canal de notícias!



Receba as notícias mais relevantes de Jundiaí e Região no seu Whatsapp!

Basta acessar o QR Code

Participe do nosso canal!

UTILIDADE PÚBLICA – LOTERIAS

<b>&gt; LOTOMANIA:</b> 2847 DATA: 10/11/25 00 05 07 13 20 44 48 51 55 70 23 25 26 27 43 71 72 73 82 97	<b>&gt; DEU NO POSTE</b> DATA: 11/11/25 <b>&gt; PT</b> 1º 7 8 6 6 2º 5 9 8 9 3º 0 2 7 8 4º 4 8 3 2 5º 7 9 5 0 6º 6 9 1 5 7º 1 0 9	<b>&gt; PTN</b> 1º 4 0 6 0 2º 4 7 0 8 3º 1 1 8 6 4º 2 5 3 3 5º 5 8 3 3 6º 8 3 2 0 7º 1 1 4
<b>&gt; DUPLA SENA:</b> 2884 DATA: 10/11/25 1º SORTEIO 06 08 20 34 40 46 2º SORTEIO 02 13 17 22 47 48	<b>&gt; MEGASENA:</b> 2938 DATA: 08/11/25 10 14 15 35 44 56	<b>&gt; QUINA:</b> DATA: 10/11/25 09 22 23 34 64 6875
<b>&gt; LOTOFÁCIL:</b> DATA: 10/11/25 02 03 06 07 08 09 11 13 3535 18 19 20 21 22 24 25	<b>&gt; TELESENA:</b> DE 34º ANIVERSÁRIO SORTEIO: 3º SORTEIO - 09/11/25 05 07 12 13 14 40 53	

11/11/25 NÃO ATUALIZADAS ATÉ O FECHAMENTO DESSA EDIÇÃO



# CULTURA & THÉO

Quarta-feira, 12 de Novembro de 2025

CULTURA@JJ.COM.BR

### NO ÁUDIO

## Junior Lima volta a São Paulo com ‘Solo Tour’

Com uma carreira de 35 anos, o cantor, multi-instrumentista e dançarino se apresenta novamente ao público paulistano no palco da Áudio, no dia 15 de novembro.

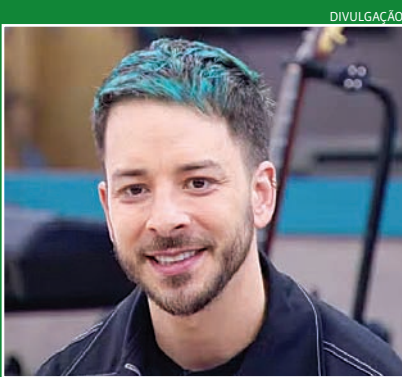

DIVULGAÇÃO

### CONTRA O BULLYNG

## Kyra Gracie e Malvino Salvador lançam terceiro livro infantil

A obra oferece ferramentas para que as crianças aprendam a lidar com o bullying por meio do respeito, ajudando-as a desenvolverem confiança e o autocontrole.



DIVULGAÇÃO

**TRÊS DÉCADAS** Serão ofertadas 120 mil vagas gratuitas nos cursos

# Projeto Guri passa por 634 polos de ensino em 2026

DA REDAÇÃO  
grupo.editor@jj.com.br

Criado em 1995 como política pública pelo Governo de São Paulo, o projeto Guri completa 30 anos neste mês e anuncia uma reestruturação estratégica para 2026, com a ampliação para 634 polos estratégicos. O aumento de 20% em relação ao ano passado e de 59% em relação a 2022, quando possuía 398 polos, possibilitará a oferta de 120 mil vagas

gratuitas para os cursos de música em todo o Estado.

Para aprimorar o atendimento e oferecer uma experiência artística completa, o GURI vai passar por uma reestruturação estratégica de seus polos abertos. A ampliação entra em vigor em 2026 e o programa passará a ter 634 polos de ensino – crescimento de 20% comparado com este ano e de 59% se olhar para 2022, quando eram 398 polos – e 120 mil vagas gratuitas para os cur-

sos de música – aumento de 74% em quatro anos.

A rede de polos abertos passa a ser organizada em quatro modalidades:

**Polos Harmonia** – Oferece todos os cursos de instrumentos do programa, incluindo o de Iniciação Musical, voltados a diferentes faixas etárias e formações. Com maior número de vagas e carga horária, são 11 polos de ensino localizados nas cidades-sede das regionais administrativas do



DIVULGAÇÃO

*A rede de polos abertos passa a ser organizada em quatro modalidades*

Guri. Cada unidade já conta com um Grupo Musical.

**Polos Polifonia** – Cursos específicos de instrumentos a partir das demandas de cada território e da formação instrumental e/ou vocal do Grupo Musical mantido pelo programa nessas localidades. Também oferece cursos de Iniciação Musical voltados a diferentes faixas etárias e formações. São 16 polos desta modalidade também ligados a um Grupo Musical – em três localidades, o Guri vai criar uma nova formação musical para integrar a temporada de concertos.

**Polos Acordes** – Polos de ensino em municípios próximos onde há os Polos Harmonia e Polifonia para complementar a formação oferecida em cada território e conectar estudantes de diferentes cidades aos Grupos Musicais mantidos pelo Guri no entorno. Ao incorporar alunos e alunas dessas localidades à agenda de ensaios e temporada de concertos junto a uma bolsa-auxílio para transporte e alimentação, o Guri promove maior integração regional.

**Polos Melodia** – São os polos concentrados em regiões de maior vulnerabilidade social e cultural de todo o Estado, oferecendo acesso democrático à educação musical, arte e cultura.

Outra novidade é a criação de três novos Grupos Musicais. Formados por crianças, adolescentes e jovens de diferentes cidades, matriculados nos cursos regulares, os conjuntos são responsáveis pela difusão artístico-musical do programa. Do instrumento ao canto, as formações são as mais diversas. Entre orquestras e bandas sinfônicas, cameratas, corais, big bands, grupos de choro, de percussão e de música instrumental brasileira, o Guri passa a ter 32 Grupos Musicais em 2026.

Para 2026, o Guri também amplia suas atividades nas escolas. A iniciativa incorpora a educação musical à grade curricular da rede pública municipal e estadual de ensino, desenvolvendo habilidades cognitivas, culturais e socioemocionais nos estudantes.

## PALAVRAS CRUZADAS DIRETAS

www.coquetel.com.br © Revistas COQUETEL

Manobras da esquadilha da fumaça	↓	↓	Variedade de grão de café	Sofridas	↓	Lobo-(?), canídeo sul-americano	Argiloso, calcário e arenoso (Geol.)	↓
Exigência de bancos para o financiamento habitacional	↓		O Estado do Círio de Nazaré (sigla)	Prover de asas				
Banha a cidade de Corumbá	→							
				Úmido, em inglês	→			
				Formato de martelos	↓			
Tecido fino de algodão			Espin-garda de boca larga				Rua sem curvas	
Condição da atriz no filme adulto	→		Taxa acrescida à poupança (sigla)		Parte do porto para desembarque		(?) Gomes, atriz	↓
Selecionar (o feijão)				Interjeição do gaúcho	↓			
				Raiz comestível		Partida sem valor no campeonato		
							Papai, em inglês	↓
Movimento revolucionário ocorrido em Pernambuco, de 1832 a 1835 (Hist.)	→		Pais caribênho	→			Resposta à ligação	
			Extremidades do ímã					
Órgão estadual de defesa ao consumidor		Bar típico de Londres			Galpão de cereais	→		
		Clausula corretiva			O tirano de Roma			
Antiga máquina de impressão	→					Fonte de energia da fotosíntese	→	
				Comer, em inglês	→		Reginaldo	
				Vegetais iodados			(?), cantor de "Garçom"	
Sufixo de "caprichoso"	→		Calor intenso	→				Deborah
			Coragem					(?), atriz de "Bom Sucesso"
Súdito do senhor feudal	→					Pedido de socorro	→	↓
						Escritor de "O Corvo"		
			(?) B: expressão do tempo do vinil		Postura para foto	→		
					Nota Fiscal (abrev.)	↓		
							Estado natal de Guça (sigla)	→
Nascido no paraíso do surfe dos EUA								
Relativo à camada de ar da Terra	→							

BANCO 3/dad — eat. 4/damp. 6/percal. 7/bahamas. 4

**O NOVO LIVRÃO DO LUCAS NETO!**

Já nas bancas e livrarias!

1 /Editorapixel

@Editorapixel

**LUCAS TOON** **PIXEL**

EDUCAÇÃO

### Solução

03	I	H	E	J	S	0	W	I	V	
3	S	0	N	V	I	V	A	V	H	
3	S	0	d	9	N	1	v	0	0	
S	0	S	0	1	V	S	S	V	A	
H	0	0	H	V	0	S	0			
S	0	1	V	3	0	1	3	H	d	
1	0	S	N	0	0	0	H	d		
0	1	I	S	8	n	d	W			
S	V	W	V	H	V	H	S	0		
3	V	0	V	N	V	H	V	0		
0	V	0	I	8	H	V	1	V	0	
S	I	V	0	H	1	3	0			
0	H	3	1	V	V	n	N			
d	W	V	0	1	V	0	H	3	d	
1	V	0	H	V	d	0	I	H		
1						W	d			

## HORÓSCOPO

### ÁRIES

Aquilo que você quer é justamente o que vai dar mais trabalho realizar, mas a alma não consegue escolher desejos, esses tomam conta dela com sua peculiar urgência e ordenam movimentos que, talvez, não sejam adequados.

### TOURO

Invista um pouco mais de tempo do que o habitual para tornar mais agradáveis, confortáveis e seguros lugares familiares. Não precisa fazer grandes gastos para isso, apenas utilizar os recursos que já estão disponíveis.

### GÊMEOS

Divertir-se é essencial e sua alma há de o fazer com certa frequência, sem se ater exclusivamente aos feriados ou finais de semana. Procure reconhecer com clareza que experiências servem para sua distração.

### CÂNCER

Os recursos que sua alma diz precisar não se resumem às finanças, que nunca são suficientes. Há recursos subjetivos que você também deve valorizar, porque abrem portas de forma eficiente e não provocam efeitos colaterais.

### LEÃO

Nem sempre é possível tomar as iniciativas no momento perfeito ou de uma forma que tragam os resultados esperados, às vezes é necessário agir em regime de urgência e entregar os resultados ao misterioso destino.

### VIRGEM

Faça reflexões profundas e sinceras sobre tudo que veio acontecendo nos últimos meses, porque assim você poderá tomar iniciativas no futuro que sejam mais eficientes, e que não dispersem sua atenção. É por aí.

### LIBRA

Ainda que as pessoas com que deve lidar agora não sejam as mais simpáticas para sua alma, mesmo assim são necessárias e isso há de servir de orientação para você fazer o que seja preciso, e deixar o divertimento para depois.

### ESCORPIÃO

Por mais que o cenário do mundo continue totalmente imprevisível e bastante tumultuado, ainda assim sua alma encontra uma brecha por meio da qual manifestar suas pretensões e se aproximar aos objetivos.

### SAGITÁRIO

A sorte protege, mas não se pode depender dela para as coisas mais importantes, diante das quais você teria alternativas mais práticas e imediatas do que continuar dependendo da sorte. Cada coisa em seu devido lugar.

### CAPRICÓRNI

Sempre haverá motivo para se preocupar, mas nem sempre sua alma será obrigada a perder tempo nesse exercício. Isso indica que há certa margem de manobra disponível, que você pode chamar de livre arbítrio.

### AQUÁRIO

O melhor que pode acontecer a você é congregar forças com outras pessoas porque, juntas, conseguirão fazer o que cada uma por separado levaria mais tempo, ou nem mesmo seria capaz de fazer. A força do grupo é essencial.

### PEIXES

Seus questionamentos são pertinentes, mas talvez você não esteja conversando com as pessoas certas e, assim, tudo acaba num beco sem saída. Comece com reflexões íntimas e construa a interlocução dentro de sua alma.



EM 2026

Dorival admite chance de Corinthians não ter reforços

O técnico Dorival espera que a diretoria do Corinthians derrube o transfer ban para poder trazer reforços em 2026, mas admite a possibilidade de o clube ficar impedido de contratar.



DIVULGAÇÃO

SÃO PAULO

Oscar apresenta alterações cardíacas durante exames

O meia Oscar, do São Paulo, apresentou alterações cardíacas durante exames realizados no CT e foi encaminhado ao hospital. O quadro é estável.



**PAULISTA** A decisão acontece em meio ao andamento do plano de recuperação extrajudicial proposto pelo clube

Justiça determina suspensão do leilão do Jayme Cintra

LUANA NASCIBENE  
lnascibene@jj.com.br

O leilão do Estádio Dr. Jayme Cintra, casa do Paulista de Jundiaí, foi suspenso pela Justiça. A decisão, divulgada na manhã de ontem (11), acontece em meio ao andamento do plano de recuperação extrajudicial proposto pelo clube no mês passado.

De acordo com uma pessoa ligada ao clube, o juiz deferiu o pedido de tutela de urgência e determinou a suspensão do leilão do estádio. Em paralelo, o juiz concedeu 15 dias para o cluber sanar as exigências documentais apontadas pela perita nomeada.

O estádio estava sendo leiloado pelo site Comprei, do Governo Federal, com lance inicial de R\$ 35 milhões. Na primeira publicação, o encerramento do leilão estava marcado para o dia 25 de outubro, mas foi adiado para 2 de agosto de 2026, onde o valor cairia para R\$ 17 milhões caso não houvessem ofertas até o dia 8 de dezembro. Nenhum lance foi registrado.

De acordo com o site



DIVULGAÇÃO

O leilão ocorreu em razão de dívidas do clube com a Fazenda Nacional

Esporte Paulista, o leilão ocorreu em razão de dívidas do clube com a Fazenda Nacional. Esta, porém, não foi a primeira tentativa de leiloar o estádio.

O ESTÁDIO

Com a suspensão do leilão e as negociações com a EXA Capital para a transformação do clube em SAF, o Estádio Dr. Jay-

me Cintra continuará sob posse do Paulista e haverá um contrato de cessão do local para a empresa, que será responsável pela gestão integral.

RECUPERAÇÃO EXTRAJUDICIAL

Além das dívidas com a Fazenda Nacional - que acarretaram no leilão do estádio -, o clube trabalha pa-

ra quitar as pendências com outros credores.

No mês passado, os sócios-contribuintes aprovaram o pedido de recuperação extrajudicial para a renegociação das dívidas. O trabalho foi conduzido pelo corpo jurídico do Galo em conjunto com o escritório Teixeira, Prima & Butler Advogados, representado pelo sócio Pedro Teixeira, em contato com os credores nos últimos meses. Agora, o departamento jurídico irá ajuizar o pedido de recuperação extrajudicial com a perspectiva de homologação definitiva em até seis meses a partir do pedido na justiça.

Essa foi mais uma etapa concluída para a efetivação do projeto de transformar o Paulista SAF em conjunto com a EXA Capital. Com a homologação do processo, o próximo passo será a assinatura dos documentos de constituição da Sociedade Anônima do Futebol (SAF), a qual formalizará o início da nova gestão e marcará um novo capítulo na história do Galo. O contrato será avaliado por uma comissão definida pelo Paulista.

PREPARAÇÃO

Brasil faz primeiro treino com time completo

O técnico Carlo Ancelotti comandou o primeiro treino da Seleção Brasileira com o elenco completo na tarde desta terça-feira em preparação para o amistoso contra Senegal, que abre a última data Fifa da temporada. A primeira atividade, que aconteceu na segunda-feira, teve o elenco ainda desfalcado.

Os jogadores Alex Sandro e Danilo, do Flamengo, Vitor Roque, do Palmeiras, e Fabrí-

cio Bruno, do Cruzeiro, que atuam no futebol brasileiro, foram os últimos a chegar à concentração. Sendo assim, a quatro dias do jogo, o treinador já pode começar a esboçar sua equipe titular.

A Seleção ainda faz mais dois treinos no CT do Arsenal e encerra a preparação, na sexta-feira, com um último treino já no Emirates Stadium, do Arsenal, em Londres, que será palco do duelo.

PRÓXIMOS JOGOS

Brasil x Senegal

**Data e hora:** 15 de novembro de 2025 (sábado), às 13 horas (de Brasília)

**Local:** Emirates Stadium, em Londres (ING)

Brasil x Tunísia

**Data e hora:** 18 de novembro de 2025 (terça-feira), às 16h30 (de Brasília)

**Local:** Decathlon Stadium, em Lille (FRA).



RAFAEL RIBEIRO / CBF

A Seleção ainda fará mais dois treinos na Inglaterra

RUMO À FRANÇA

Endrick deve ser emprestado ao Lyon, da França, em 2026

É questão de tempo para que Endrick seja anunciado como reforço do Lyon. O atacante deve ser emprestado pelo Real Madrid ao clube francês entre janeiro e junho de 2026, e as partes já trocam minutas de contrato para concluir o acordo. A formalização está prevista para o fim do ano, com assinatura próxima à abertura da janela de transferências, em 1º de janeiro.

As negociações começaram na segunda quinzena de novembro, e o brasileiro de 19 anos recebeu positivamente a proposta desde o início. Mesmo com o interesse do Manchester United — que buscava um substituto para o lesionado Benjamin Šeško —, Endrick manteve o foco no Lyon, em busca de minutos em campo e maior visibilidade para se firmar na Seleção Brasileira antes da Copa do Mundo.

O técnico Carlo Ancelotti aprovou a saída temporária,

avaliando que o atacante precisa de sequência para amadurecer. O empréstimo não terá opção de compra, já que o Real Madrid pretende manter o controle sobre o futuro do jogador. O acordo inclui cláusulas que permitem ao clube espanhol vetar a liberação ou antecipar o retorno do atleta em caso de lesões no elenco durante a janela.

Fontes próximas ao jogador já buscam residência em Lyon, sinal de que o desfecho é considerado certo. O clube francês, sétimo colo-



DIVULGAÇÃO/INTERNET

Endrick recebeu sondagens de outros clubes europeus

cado no Campeonato Francês e também participante da Liga Europa, vê na chegada do brasileiro uma oportunidade de resolver os problemas ofensivos da equipe — o tcheco Pavel Sulc é o artilheiro da temporada, com apenas cinco gols.

Endrick recebeu sondagens de outros clubes europeus, mas priorizou uma equipe em que possa jogar com regularidade. O Real Madrid chegou a sugerir um empréstimo dentro da Espanha, já que o jogador está a seis meses de obter passaporte europeu, mas o atacante preferiu atuar em outro mercado.

O projeto do Lyon, a tradição do clube com jogadores brasileiros e a presença do técnico português Paulo Fonseca — com histórico de trabalhar com atletas do país em Porto, Braga e Shakhtar Donetsk — foram decisivos para a escolha.

Com informações do Globo Esporte