

## ARTE DE RECORTES

### Exposição e oficina de colagem ocupam a Pinacoteca

A partir do dia 11 de abril, o espaço recebe a exposição "Traços do Ser – Fragmentos e Contornos", primeira mostra individual do artista visual Gabriel Francesco, incluindo oficinas. **Cultura & Théo 7**

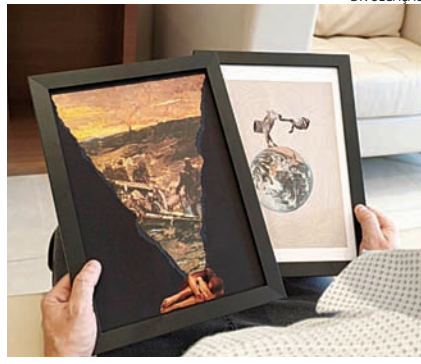

DIVULGAÇÃO

## ARGENTINA

### Corinthians estreia fora na Libertadores

Corinthians enfrenta o Platense nesta quinta, às 21h, na Argentina, pela estreia na Libertadores. Timão tenta iniciar campanha com vitória fora de casa. **Esportes 8**



Rodrigo Coca/Ag. Corinthians

Acesse o Portal JJ (jj.com.br) e ouça a Rádio Difusora 810 AM

# Melissa é encontrada morta em área de mata em Jundiaí

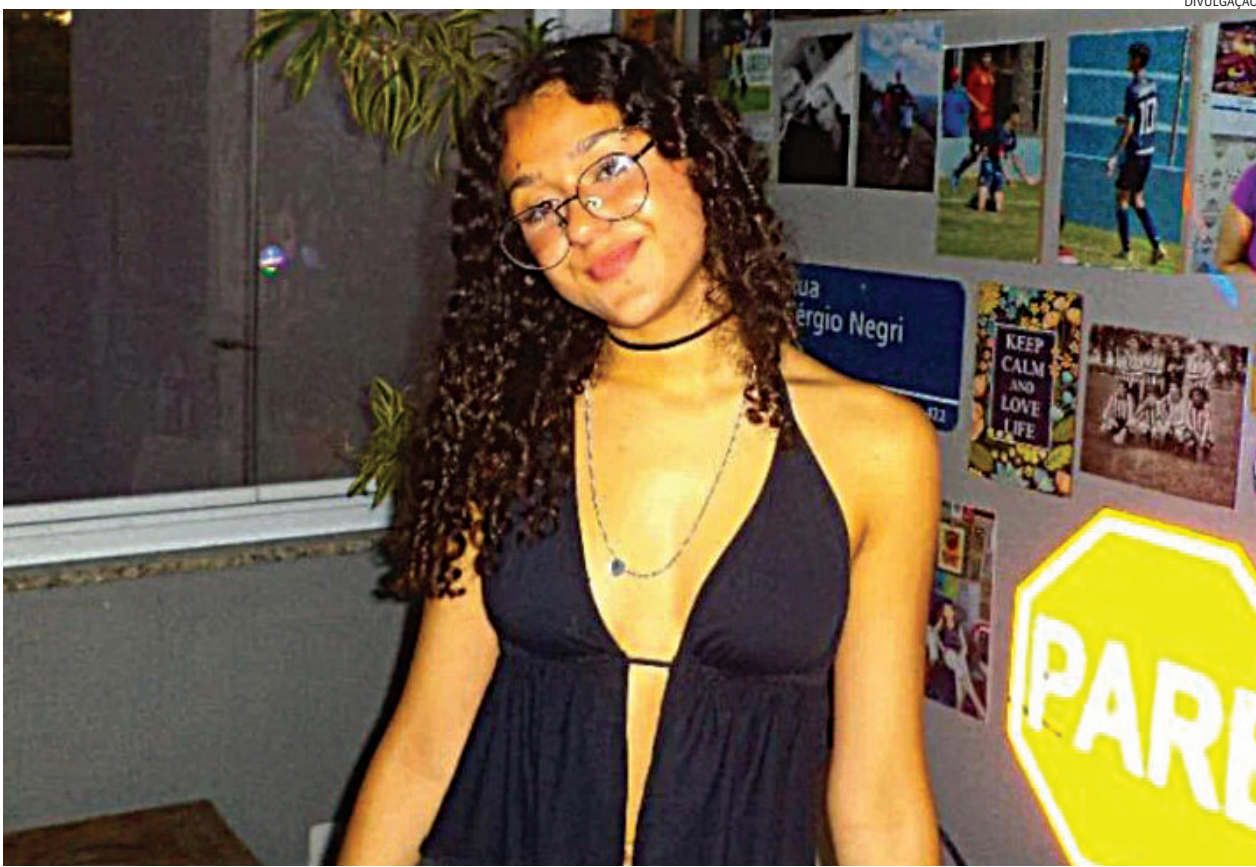

DIVULGAÇÃO

Melissa saiu da aula do cursinho e nunca mais voltou para casa

A adolescente Melissa Felipe, de 17 anos, que estava desaparecida desde o dia 28 de março, foi encontrada morta em uma área de mata em uma fazenda na região do Jardim Ermida, próximo ao

Eloy Chaves, em Jundiaí, no início da noite desta quarta-feira (8). A informação foi confirmada pelo delegado Roberto Souza Camargo Junior, da Delegacia de Investigações Gerais (DIG). **Polícia 6**

## SAÚDE

### Novo Hospital de Várzea irá 'desafogar' a região

Representantes da Comissão Intergestores Regional (CIR), formada por integrantes das pastas municipais de Saúde da região e da Secretaria de Saúde do Estado de São Paulo, estiveram reunidos para conhecer a estrutura do No-

vo Hospital e da maternidade de Várzea Paulista. Os participantes reforçaram que o hospital irá desafogar o fluxo dos atendimentos na região, principalmente dos dois hospitais de alta complexidade, o Regional e o São Vicente. **Cidades 5**

DIVULGAÇÃO



Representantes estaduais e municipais conheceram ontem o Novo Hospital

## JUNDIAÍ

### Bandidos alugam carro em locadora e o colocam à venda na internet

Policiais militares do 2º Pelotão de Força Tática do 11º Batalhão recuperaram, nesta terça-feira (7), um carro furtado de uma locadora de veículos, em Jundiaí. Um homem que utilizava tornozeleira eletrônica foi preso em flagrante. Segundo a

Polícia Militar, o veículo havia sido alugado e não foi devolvido pelos criminosos. Posteriormente, foram feitas adulterações nos sinais identificadores, como placas e chassi, e o automóvel foi colocado à venda na internet.

**Polícia 6**



DIVULGAÇÃO

Suspeito foi preso e veículo, apreendido, passará por perícia

## FORÇA TÁTICA

### Homem é preso em Jundiaí com carro furtado e dublê

Um homem foi preso por receptação na tarde desta terça-feira (7), no bairro Eloy Chaves, em Jundiaí, após ser flagrado conduzindo um veículo "dublê" furtado. De acordo com a Polí-

cia Militar, policiais do 2º Pelotão de Força Tática realizavam patrulhamento quando suspeitaram do motorista de um Honda HR-V e constataram alteração no chassi. **Polícia 6**

## ÍNDICE

8 PÁGINAS

Opinião | Política | Cidades | Polícia  
Modulinho | Cultura | Esportes

## TEMPO

SOL ENTRE NUUVENS  
Mínima 18° Máxima 25°

RODÍZIO NA CAPITAL  
Placas 7 e 8

## 2026

### Acidentes de trânsito em Jundiaí têm queda de 42%

Segundo dados do Sistema de Informações Gerenciais de Sinistros de Trânsito, Infosiga, o município registrou 180 ocorrências nos três primeiros meses des-

te ano, fatais e não fatais, contra 314 no mesmo período de 2025, uma queda de 42%. Dados são baseados em acidentes nos bairros e nas rodovias que cortam o

município. O Infosiga é a principal plataforma de dados estatísticos sobre acidentes de trânsito no estado de São Paulo, gerenciada pelo Detran-SP. **Cidades 4**



DIVULGAÇÃO

No recorte apenas das rodovias que cortam a região, os números também aparecem em queda

## ARTIGOS

# O moço do carrinho



**MARIA CRISTINA CASTILHO DE ANDRADE**

Após ouvir sua história - e não é de hoje -, rezo pelo moço. A mãe morreu aos sete anos dele. Só acreditou que ela não levantaria do caixão ao corpo esfriar. Sentou-se do lado e pensou no como seria agora. O tio, no velório, toda hora chamava a atenção dele que balançava as pernas: "Já disse que você é louquinho". Ah, o tratamento para saúde mental desde a infância! Depois a sina de ser chamado de louquinho e perigoso.

O pai nunca soube quem era. Segredo da mãe. Moravam junto com a avó que morreu dois anos antes da mãe. As duas de muito cigarro no pulmão. Depois do enterro, foi o tio, que o chamava de louquinho, que o levou para casa. Cheirava álcool, batia na tia, nas crianças e mais nele.

Com 11 anos decidiu ir embora. Fugiu e ninguém procurou porque ele não fazia falta. No Estado de São Paulo, chegou no ônibus arrebitado da Bahia, junto com trabalhadores do campo.

Pensou que poderia ficar junto com os trabalhadores contratados, mas o capataz não deixou. Era franzino, chamava a atenção pela idade e daria confusão para eles.

Vive assim, de canto em canto, à espera de que um dia dê certo. Com 18 anos, conseguiu sua independência de morador de rua sem se esconder da polícia.

Em uma das cidades, pela qual passou, pode até estar agora, aprendeu com os outros a pegar papelão e vender. Juntou dinheiro e comprou seu carrinho, tipo daquele de mercado. Cabia mais coisas. Além disso, carregava o cobertor e a boneca da mãe. A mãe a achou um dia no lixo e ficou com ela. O carrinho era a sua casa.

## Os moradores de rua incomodam, mas não se resolve o problema ao espoliá-los

Há poucos dias o vi em uma esquina de seu mundo. Abatido, contou-me que perdera o carrinho. Chegou a mulher autoridade com outra gente que manda. Não querem mais moradores na rua. Tiraram os carrinhos e jogaram no caminhão. A boneca da mãe foi junto. Perguntei se não haviam procurado a Defensoria ou o Ministério Público, pois isso se chama apropriação indébita (Art. 168 do Código Penal). Apoderaram-se de algo que não era deles. Respondeu-me que tem medo de mexer com autoridade. Nunca foi preso, contudo já ficou, inúmeras vezes, encostado na parede

para o revistarem.

O Padre Márcio Felipe de Souza Alves, Reitor e Pároco no Santuário Santa Rita de Cássia, na Celebração da Paixão e Morte de Jesus e Adoração da Cruz, comentou o fato e disse que, nessa situação, o Cristo foi também desfigurado. Sabemos que os moradores de rua incomodam, cheiram mal, alguns deles furtam, mas não se resolve o problema ao espoliá-los.

Nosso querido Bispo Diocesano, Dom Arnaldo Carvalheiro Neto, também se incomodou com o acontecido e falou que se quisermos nos reconhecer no caminho de Jesus, devemos, diante das situações desafiadoras, abri-los para um caminho de vida nova. Assim fez Jesus. Sinalizou, nosso Bispo, a Campanha da Fraternidade, que nos convida a cultivar a cooperação e promover iniciativas para superar as desigualdades.

O Padre Márcio Felipe ainda insistiu que Jesus desejava Se encontrar com todas as pessoas, independente de quem fossem. E que Jesus vem ao encontro daqueles que carregam um coração ferido pelas circunstâncias de sua história, sendo impossível ser discípulo de Jesus sem se comover.

Há atitudes que acrescentam em poder e outras em amor que salva. A escolha é nossa.

**MARIA CRISTINA CASTILHO DE ANDRADE** é Professora e cronista.

# A pestilência burocrática



**JOSÉ RENATO NALINI**

Algo que macula a vida pública brasileira, como se fora peste ou castigo, é a burocracia. É uma doença inextirpável. Ela se entranhou na consciência do pequeno servidor, daquele que não gosta de mudança, pois toda a mudança é traumática, e que não quer mais trabalho do que a sua rotina insossa e inservível para melhorar a vida do povo.

A burocracia é uma espécie de corrupção. Sim. Quem ganha do povo para servi-lo, tem de atuar de forma inteligente, inovadora, criativa e entusiasta. Se não acha que ganha o suficiente, deixe o cargo para outrem e vá para a iniciativa privada. Se permanecer na administração pública, seja ela qual for, tem de dar o sangue.

O vício burocrático inibe todas as propostas inovadoras. Tolhe o empreendedorismo. Trava o progresso. E ele persiste. Aquele que integra a administração pública em caráter efetivo, sabe que o comissionado, mesmo o eleito, tem prazo de validade. Logo deixará a administração pública para os novos escolhidos. E estes, como regra, reinventarão a roda. Tudo aquilo que se propôs na gestão passada é abandonada. Para não prestigiar o vencido.

Isso não é de hoje. Quem consegue enxergar essa doença acaba ficando doente. De outra enfermidade: a indignação, por verificar que boas obras não se fazem, exclusivamente pelo boicote da cabecinha medíocre in-

capaz de encarar com boa vontade uma novidade. Pessimista, alardeia o insucesso. Desacredita de qualquer projeto. "Não vai dar certo! É perda de tempo!".

Prepondera a mesmice, a inércia, a falta de vontade de imprimir eficiência à máquina emperrada, anacrônica e incapaz de bem servir.

Sempre foi assim? Infelizmente, parece que sim. Quando se lê a vida de André Rebouças e de seu irmão Antonio, hoje ambos esquecidos, constata-se que no final do império a gestão estatal era um cemitério de excelentes ideias. Quem viajava se admirava do estágio

## A burocracia é uma espécie de corrupção

civilizado adiantado e crescente na Europa e Estados Unidos. O Brasil continuava ser a pátria do desmazelo, da insuficiência de capacidade na gestão da coisa pública. Antiquado, sujo e conformado com sua miséria.

André Rebouças era inconformado com a situação da higiene pública na capital imperial. O Rio de Janeiro era imundo. Ele se propôs cuidar das águas, de organizar o porto, de sanear a capital imperial. Nada conseguiu.

Num desabafo, ele escreveu: "Não é o momento oportuno para fazer a autópsia da centralização e do governamentalismo. Mas devemos proclamar bem alto que o estado nauseabundo, pestilento e hediondo, em que se acha a capi-

tal do Império, não é devido à falta de iniciativa, de estudos, de projetos, de planos e de esforços de toda a sorte, da Engenharia Brasileira. Mas sim à rotina burocrática, à inveja e à malevolência. Ao espírito infernal de oposição a todas as ideias de progresso. Os quais constituem o dogma fundamental do conservadorismo escravocrata".

Tal conservadorismo, já não escravocrata – ao menos em sentido estrito, pois há outras espécies de escravidão contemporânea – prepondera em todas as esferas da Administração Pública do Brasil. O atraso vencendo a coragem. A mesmice dando o tom. A inércia travando iniciativas. A inveja impedindo que protagonismos façam a diferença.

Basta olhar o que o Brasil ainda tem de analfabetos, de seres humanos desprovidos de água potável e de tratamento de esgoto. Da excessiva e vexaminosa produção de lixo, que embora hoje chamado "resíduo sólido", vai diretamente para aterros sanitários. Uma forma de domesticação dos lixões, mas que não passam de imensas montanhas de imundície, a gerar chorume e a ocupar áreas que deveriam ser ocupadas por florestas, parques, jardins e piscinas.

Algum dia ficaremos livres da pestilência burocrática? Depende desta geração que nasce com chip e algorítmica, que deve expulsar a necrose de qualquer fatia de governo e assumir as rédeas da condução do País a um futuro que nunca chega.

**JOSÉ RENATO NALINI** é Reitor da UNIREGISTRAL, docente da Pós-graduação da UNINOVE e Secretário-Executivo das Mudanças Climáticas de São Paulo.

# Quanto custa não ter um cuidador?



**EDVALDO DE TOLEDO**

Muita gente ainda vê a contratação de um cuidador como uma despesa a mais dentro de casa. Algo que pode ser deixado para depois, improvisado entre familiares ou empurrado até quando "não der mais". Mas a realidade costuma ser outra: em muitos casos, a falta desse apoio acaba custando muito mais caro.

Com o envelhecimento da população, o aumen-

to das doenças crônicas e a correria da vida moderna, ficou cada vez mais difícil acreditar que apenas boa vontade seja suficiente para sustentar uma rotina de cuidados. Cuidar de um idoso, de alguém em recuperação ou de uma pessoa com limitações físicas ou cognitivas exige tempo, atenção, preparo e constância. E quando isso falta, os prejuízos aparecem.

O primeiro impacto costuma ser na saúde. Sem acompanhamento adequado, a pessoa pode esquecer remédios, se alimentar mal, se desidratar, sofrer quedas ou apresentar sinais de agravamento

que passam despercebidos. Muitas vezes, uma internação que parece repentina começou dias antes, dentro de casa, em detalhes que ninguém conseguiu observar a tempo.

Também existe um custo emocional alto. Quando a família tenta assumir tudo sozinha, o desgaste vem quase sempre acompanhado de culpa, exaustão e tensão. Filhos, esposas, maridos e parentes passam a viver divididos entre trabalho, casa, compromissos e a responsabilidade de cuidar. Aos poucos, o cansaço afeta o humor, os relacionamentos e até a saúde mental

de quem está tentando dar conta de tudo.

E há ainda um peso financeiro que nem sempre é percebido de imediato. Faltas no trabalho, queda

## Ter um cuidador não é afastar a família

de produtividade, necessidade de abandonar compromissos profissionais, gastos com urgências, hospitalizações e tratamentos mais complexos muitas ve-

zes poderiam ser reduzidos com um cuidado mais próximo no dia a dia.

Ter um cuidador não é afastar a família. Pelo contrário. É oferecer suporte para que a família consiga continuar presente de uma forma mais saudável e mais equilibrada. O cuidador ajuda na rotina, observa mudanças, auxilia na higiene, na alimentação, na mobilidade e oferece mais segurança para a pessoa assistida. Com isso, o familiar deixa de viver apenas no modo da sobrecarga e consegue voltar a ocupar também o lugar do afeto.

É preciso parar de tratar o cuidado como im-

provisão. Cuidar bem de alguém exige responsabilidade. E, nesse cenário, adiar decisões importantes pode sair caro demais.

No fim das contas, talvez a pergunta nem seja quanto custa ter um cuidador. A pergunta certa é outra: quanto custa não ter?

Porque quando o desgaste aumenta, a saúde piora e a família se esgota, o preço da ausência de cuidado aparece. É quase nunca ele é pequeno.

**EDVALDO DE TOLEDO** é Empresário, Enfermeiro, especialista em Cuidados Domiciliares, Apresentador do IssoPodAjudar, Criador da Cuidare Home Care (@edvaldo.toledo)

"Os artigos dessa página não representam a opinião desse jornal e é de inteira responsabilidade dos seus autores"

**Jornal de Jundiaí REGIONAL**

Diretora Presidente  
SUELI N. F. MUZAIEL

Diretor Vice-Presidente  
TOBIAS MUZAIEL JR.

Editora-Chefe  
ARIADNE GATTOLINI - MTB 23649

Publicação Diária da Lauda Editora, Consultorias e Comunicações Ltda.

Fundado em 1965 por Tobias Muzaiel  
Em memória

MATRIZ - JUNDIAÍ  
Rua Barão de Jundiaí, 1041 - sala 92 - Jundiaí - SP - CEP 13201-012

e-mail: comercial@jj.com.br

Departamento Comercial..... (11) 98199-4756  
Redação..... (11) 98157-9867  
Novas assinaturas/renovações..... (11) 98305-0505

Atendimento ao Assinante (de 2ª a 6ª até 17h30)..... (11) 98157-9837  
Atendimento ao Assinante (sábados e domingos até as 12h)..... (11) 98157-9861  
Departamento Cobrança..... (11) 98157-9839  
Serviços Gráficos..... (11) 98157-9837

JUNDIAÍ, VÁRZEA PAULISTA, CAMPO LIMPO PAULISTA,  
LOUVEIRA E ITUPEVA

jj.com.br

**MOVIMENTAÇÃO** Segundo Tribunal Eleitoral, Jundiaí ganhou 2.463 novos eleitores entre janeiro e março, num total de 331.548 votantes

# Prazo para regularizar título de eleitor termina em 6 de maio

FELIPE TOREZIM  
ftorezim@jj.com.br

Os eleitores de Jundiaí têm até o dia 6 de maio para regularizar pendências junto à Justiça Eleitoral, como tirar o título, transferir o local de votação, atualizar dados cadastrais ou quitar multas. Após essa data, o cadastro eleitoral será fechado e nenhuma alteração poderá ser feita até depois das eleições. Dados do Tribunal Superior Eleitoral (TSE), atualizados em 1º de abril, indicam movimentação positiva. O número de eleitores da cidade passou de 329.085 em janeiro para 331.548 em março, um aumento de 2.463 pessoas.

Segundo o advogado Alceu Eder Massucato, presidente da Comissão Eleitoral da OAB Jundiaí, o prazo está se aproximando rapidamente. “Falta menos de um mês para vencer o prazo. Até 6 de maio, o eleitor pode resolver qualquer pendência. A partir do dia 7, tudo fecha e a pessoa fica impedida até mesmo de

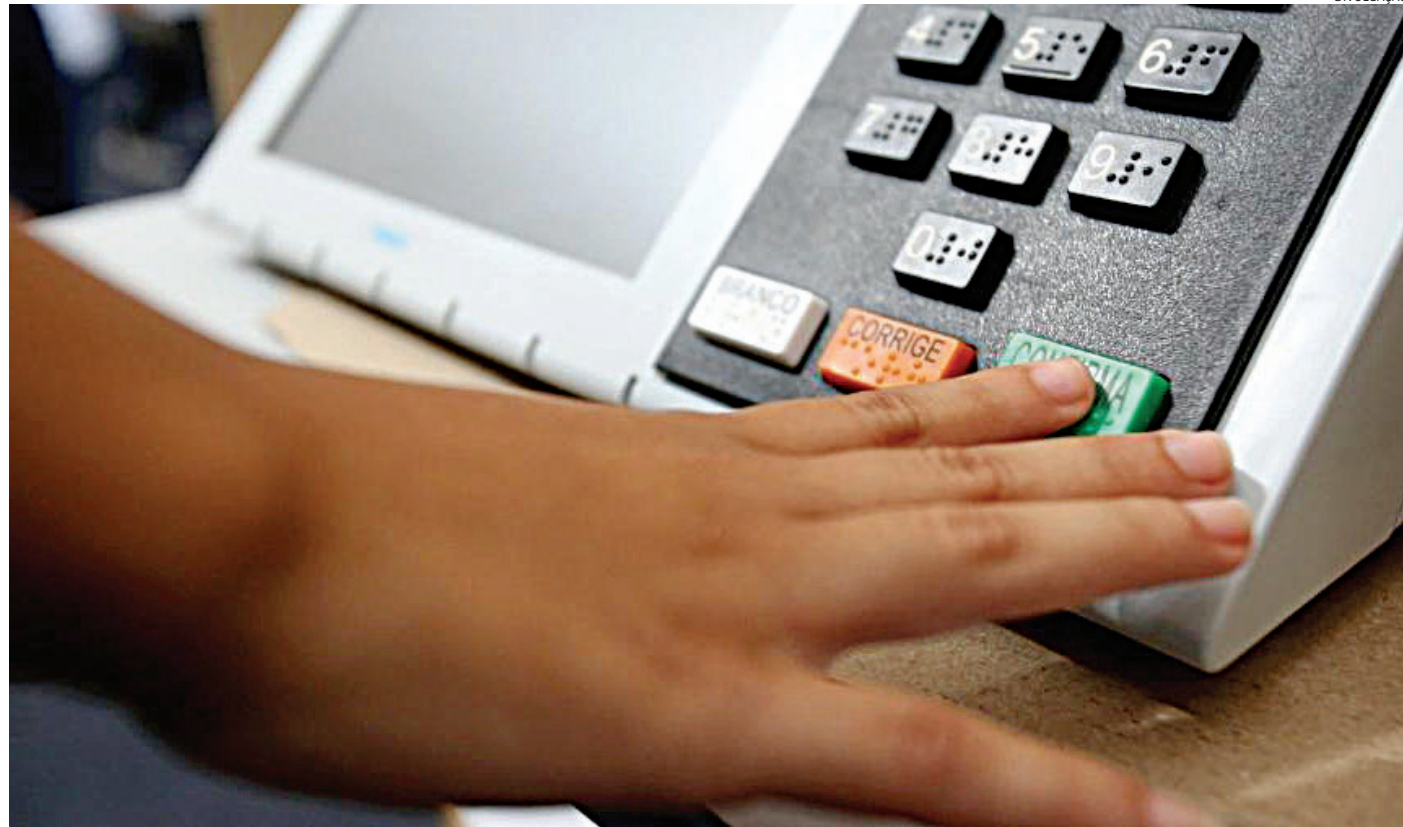

Eleitores têm menos de um mês para acertar as contas com a Justiça Eleitoral

votar”, explica. “A medida segue a legislação eleitoral, que determina o fechamento do cadastro 150 dias antes das eleições”, completa. Quem não estiver em si-

tução regular pode enfrentar uma série de restrições, segundo Alceu. De acordo com o Código Eleitoral, deixar de votar e não justificar gera multa que varia de 3%

a 10% do salário mínimo, de acordo com avaliação da Justiça. Além disso, o eleitor irregular pode ter dificuldades para tomar posse em cargos públicos, rece-

ber salários ou benefícios, no caso de servidores públicos aposentados ou ativos, participar de concursos, renovar matrícula em instituições de ensino, emitir

passaportes, obter certidão de quitação eleitoral para fins diversos. “Caso a situação não seja regularizada por três eleições consecutivas, o título pode ser cancelado”, ressalta Alceu.

## OBRIGATORIEDADE

O voto é obrigatório para brasileiros a partir dos 18 anos. Já para jovens de 16 e 17 anos, pessoas com mais de 70 anos e analfabetos, o voto é facultativo. Em Jundiaí, há 1.471 eleitores entre 16 e 17 anos (375 com 16 anos e 1.096 com 17), além de 40.680 eleitores com mais de 70 anos. “Jovens que ainda têm 15 anos também podem solicitar o título, desde que completem 16 anos até a data da eleição, que neste ano está marcada para 4 de outubro”, diz o advogado.

Para emitir ou regularizar o título, é necessário apresentar documento oficial com foto, comprovante de residência e, para homens maiores de 18 anos, comprovante de quitação com o serviço militar.

## PESQUISA

# Flávio Bolsonaro e Lula empatam no 2º turno

O senador Flávio Bolsonaro (PL-RJ) está em empate técnico com o presidente Lula (PT) em simulação de segundo turno para a eleição presidencial de 2026, e 51,4% dos eleitores brasileiros afirmam que ainda podem mudar de candidato até outubro, segundo pesquisa Meio Ideia divulgada nesta quarta (8).

No confronto direto, Flávio marca 45,8%, ante 45,5% de Lula - o senador aparece numericamente à frente, mas a diferença de 0,3 ponto está dentro da margem de erro de 2,5 pontos percentuais. Brancos, nulos e indecisos somam 8,7%.

A pesquisa ouviu 1.500 pessoas em todo o Brasil de sexta (3) até esta terça (7), por meio de entrevistas telefônicas. O intervalo de confiança é de 95%. O le-

vantamento está registrado no TSE (Tribunal Superior Eleitoral) sob o protocolo BR-00605/2026.

Nos demais cenários de segundo turno testados, Lula aparece à frente dos adversários. Ele marca 45% contra 39% de Ronaldo Caiado (PSD); 44,7% contra 38,7% de Romeu Zema (Novo); 45% contra 26,4% de Renan Santos (Missão) e 46% contra 22,6% de Aldo Rebelo (DC).

A pesquisa é a primeira divulgada após o fim da janela partidária e o período de desinformação. O governador de São Paulo, Tarcísio de Freitas (Republicanos), que aparecia em empate técnico com Lula em rodadas anteriores, não foi mais testado nos cenários estimulados. Nas respostas espontâneas, ele aparece com 2,3%.



Flávio Bolsonaro estaria empatado no 2º turno com Lula

No cenário estimulado de primeiro turno, Lula aparece com 40,4%, e Flávio Bolsonaro tem 37%. Ronaldo Caiado aparece em terceiro, com 6,5%. Renan Santos e Romeu Zema empatam com 3% cada, e Aldo Rebelo marca 0,6%. Brancos e nulos somam 1%, e o eleitorado indeciso é de 8,5%.

Na pergunta espontânea - em que nenhum nome é apresentado ao entrevistado -, Lula tem 32,6% das intenções de voto, e Flávio Bolsonaro aparece em segundo, com 19,4%. O ex-presidente Jair Bolsonaro (PL), inelegível, ainda soma 6% das menções, o que indica que parte do eleitorado bolsonarista

não migrou para o filho. Zema vem a seguir, com 4,1%, e Caiado, com 2,6%. São 25,3% os que não sabem ou não citam ninguém.

A volatilidade do eleitorado é o dado que mais cresce ao longo da série. Em janeiro, 64,5% dos entrevistados diziam estar decididos e 35,5% admitiam que poderiam mudar de candidato. Em abril, a proporção mudou: 48,6% se dizem decididos e 51,4% afirmam que ainda podem trocar de voto.

Na avaliação geral do governo Lula, 46,4% classificam a gestão como ruim ou péssima, e 32,2% como ótima ou boa. Outros 19% a avaliam como regular. No recorte da segurança pública, ruim e péssimo somam 53,9%, com 18,9% de ótimo ou bom.

Questionados se Lula me-

rece continuar no cargo após o fim do mandato, 51,5% disseram que não, contra 45% que responderam sim.

Sete em cada dez brasileiros (70,4%) dizem que o custo de vida aumentou no último ano, e 4 em cada 10 afirmam estar mais endividados. Na decisão eleitoral, 74,7% consideram custo de vida e endividamento muito importantes ou importantes.

A pesquisa perguntou também sobre ameaças à democracia. A concentração de poder no Judiciário foi apontada como o maior risco por 42,5% dos entrevistados - acima da corrupção política (16,5%), da polarização (13%), da desinformação (9,7%) e da influência de outros países nas eleições. Consideram que a democracia brasileira não está ameaçada 4,3%. **(FP)**

## Cobrou por segurança

O vereador Rodrigo Albino (PL) cobrou, durante o grande expediente da sessão ordinária de terça-feira (7), a reforma do batalhão da Polícia Militar no bairro Medeiros, em Jundiaí, com o objetivo de reforçar a segurança na região. Um pedido oficial já foi encaminhado diretamente ao secretário de Segurança Pública de São Paulo, delegado Osvaldo Nico Gonçalves, e ao governador Tarcísio de Freitas (Republicanos). Albino também solicitou a realização de uma reunião para informar a população sobre o início das obras. “Já tem o projeto, agora precisa de empenho. A insegurança está muito grande na região do Medeiros”, afirmou.



Luiz Fernando falou sobre infância e protagonismo de crianças em Americana

## Em Americana

O pré-candidato a Deputado Federal Luiz Fernando Machado esteve em Americana, conversando com o prefeito Chico Sardelli e o secretário de Educação e Cultura Vinicius Ghizini, além da referência em infâncias, Marcelo Peroni. “Falamos muito sobre um tema que é minha paixão: a infância e o protagonismo das nossas crianças. Quando a gente olha com atenção para elas, entende que cuidar da infância é cuidar do futuro — e isso não pode ser só discurso, precisa virar política pública de verdade. É esse olhar que quero levar para Brasília, agora como pré-candidato a Deputado Federal. Porque quando a gente coloca as crianças no centro das decisões, toda a cidade — e todo o país — avança junto”, reforçou Luiz Fernando Machado.

## PELA ORDEM

### Mudanças

A Prefeitura de Várzea Paulista promoveu mudanças nas unidades de Governo e Administração e de Desenvolvimento Econômico. A Unidade Gestora Municipal de Governo e Administração passa a ser comandada por Marcelo Breschi. Já a Unidade de Desenvolvimento Econômico, Trabalho e Fazenda será conduzida pelo vereador Wandy Nogueira, licenciado do cargo para assumir a função. As alterações ocorrem em decorrência do afastamento do vice-prefeito João Paulo de Souza e Fernando Pasqualino. Ambos deixaram os cargos para disputar as próximas eleições.

### Caminhando sozinha

A pré-candidata à Presidência Samara Martins, de 38 anos, afirma que pretende disputar as eleições “para valer”, mesmo diante da baixa visibilidade de sua candidatura. Lançada pela Unidade Popular (UP), legenda reconhecida pelo Tribunal Superior Eleitoral em 2019, ela é atualmente a única mulher na disputa ao Palácio do Planalto. Samara já participou de uma eleição presidencial como vice na chapa de Leonardo Péricles, que obteve 0,05% dos votos. Questionada sobre suas chances, afirmou que a possibilidade de vitória depende da decisão popular. Segundo ela, cabe ao eleitorado definir se deseja uma alternativa política.

## E por falar nisso

O programa Bastidores da Política, da Rádio Difusora 810 AM, recebe nesta quinta-feira, às 14h, o vice-prefeito licenciado de Várzea Paulista, João Paulo de Souza (PL). A atração é apresentada por Itamar Gonçalves. Durante a entrevista, o convidado vai abordar a política regional, a importância da eleição de representantes locais e também o trabalho desenvolvido no município de Várzea Paulista. O programa também terá transmissão ao vivo no Instagram do Jornal de Jundiaí - @jornaldejundiaí.

## Parimoschi, secretário em SP

O prefeito Ricardo Nunes (MDB) nomeou José Antonio Parimoschi (PL) como o novo secretário executivo de Desestatização e Parcerias da Prefeitura de São Paulo, substituindo Luiz Fernando Machado, que deixou o cargo para concorrer a deputado federal nas eleições de outubro. Com 30 anos de experiência na administração pública, Parimoschi já atuou como secretário de Governo e Finanças em Jundiaí e secretário adjunto de Planejamento do Estado, além de atuar como assessor especial na prefeitura paulistana. Formado em Administração e especializado em Gestão de Cidades pela FAAP, ele terá como missão consolidar o Plano Municipal de Desestatização (PMD).

## CIDADES

CIDADES@JJ.COM.BR

**BOAS NOTÍCIAS** Se por um lado os acidentes tiveram queda de um modo geral, as autoridades continuam de olho nos motociclistas

# Acidentes de trânsito em Jundiaí têm queda de 42%

FELIPE TOREZIM  
ftorezim@jj.com.br

Seja por conta das campanhas educativas ou pela aplicação de multas, uma coisa é certa: os motoristas estão, literalmente, colocando o pé no freio. Segundo dados do Sistema de Informações Gerenciais de Sinistros de Trânsito, InfoSiga, o município registrou 180 ocorrências nos três primeiros meses deste ano, fatais e não fatais, contra 314 no mesmo período de 2025, uma queda de 42%. Dados são baseados em acidentes nos bairros e nas rodovias que cortam o município. O InfoSiga é a principal plataforma de dados estatísticos sobre acidentes de trânsito no estado de São Paulo, gerenciada pelo Detran-SP.

No recorte apenas das rodovias que cortam a região, os números também aparecem em queda. De 114 em 2025 para 111 em 2026. Nas vias sob concessão da Rota das Bandeiras, como as rodovias João Cereser (SP-360)

e Engenheiro Constâncio Cintra (SP-360) foram 32 acidentes no período, praticamente estável em relação a 2025, quando houve 31 ocorrências. A concessionária informou que, desde o início da concessão em 2010, quando foram registrados 86 acidentes no mesmo intervalo, investimentos em infraestrutura, como duplicações, marginais, passarelas e

modelação de trevos, contribuíram para a queda consistente dos índices.

Já no trecho da rodovia Dom Gabriel Paulino Bueno Couto (SP-300) administrado pela Via Colinas, o número de acidentes caiu de 45 casos no primeiro trimestre de 2025 para 37 em 2026. Em contrapartida, o Sistema Anhanguera-Bandeirantes, sob gestão da Motiva Au-



Anhanguera-Bandeirantes teve aumento de tráfego e, conseqüentemente, aumento de sinistros

toban, registrou 42 acidentes no primeiro trimestre de 2026, ante 38 no mesmo período de 2025. A concessionária ressaltou que também houve crescimento no flu-

xo de veículos de 79 mil para 81 mil por dia, algo que pode contribuir para o aumento de sinistros. Eles ainda informaram que mantém campanhas educativas voltadas à segurança no trânsito.

A DER, responsável por rodovias como a Vereador Geraldo Dias, Edgard Máximo Zambotto e Vice-Prefeito Hermenegildo Tonoli, que cortam Jundiaí, não respondeu até o fechamento da edição.

## NA CONTRAMÃO

Apesar da queda geral no primeiro trimestre, o sistema de saúde segue pressionado pelos atendimentos relacionados a acidentes. O Hospital de Caridade São Vicente de Paulo (HSV) e suas unidades - PA Central, PA Hortolândia, PA Retiro e PA Ponte São João - registram, em média, cerca

de cinco atendimentos diários por ocorrências de trânsito, sendo a maioria envolvendo motociclistas.

"Atualmente, observamos um aumento consistente na demanda por atendimentos de alta complexidade, especialmente relacionados a traumas, que exigem intervenção imediata e estão associados a maior tempo de permanência hospitalar. Esse contexto pressiona diretamente a gestão de leitos e a capacidade operacional do hospital, uma vez que os recursos assistenciais - físicos, humanos e estruturais - precisam ser priorizados para os casos de urgência e maior gravidade, com impacto direto na realização das cirurgias eletivas", afirma o médico e diretor clínico do HSV, Frederico Michelino de Oliveira, em recente entrevista.



Dom Gabriel registrou queda relevante em número de acidentes

## CENTRO DE JUNDIAÍ

### Sabores da Gente abre calendário com edição especial

A Prefeitura de Jundiaí realiza neste sábado (11) a primeira edição de 2026 do "Sabores da Gente", evento que já se consolidou como um dos principais encontros entre gastronomia, artesanato e economia criativa. A programação acontece das 11h às 18h, na

Praça da Matriz, com entrada gratuita.

Promovido pela Prefeitura, por meio da Secretaria de Agronegócio, Abastecimento e Turismo (SMAAT), o evento tem como objetivo fortalecer a integração entre o agronegócio e o turismo local, incentivando

o consumo consciente e aproximando produtores e consumidores. A iniciativa reúne produtores rurais, feirantes, empreendedores da gastronomia e participantes dos projetos municipais como o Jundiaí Feito à Mão e o Galpão Criativo.

Em sua 9ª edição, o Sa-

bores da Gente reforça um modelo que tem gerado resultados positivos para a economia local, estimulando a compra direta do produtor, valorizando a produção artesanal e ampliando as oportunidades para pequenos empreendedores da cidade.

## SOLIDARIEDADE

### Campanha 'Aquecendo Vidas' é lançada pelo Funss de Jundiaí

Com a chegada do inverno, o Fundo Social de Solidariedade de Jundiaí antecipou o início das arrecadações de itens de frio, como cobertores, roupas e calçados, e lançou oficialmente, na noite desta terça-feira (7), a Campanha de Inverno 'Aquecendo Vidas' 2026. A iniciativa é um convite à solidariedade e ao engajamento coletivo para apoiar famílias em situação de vulnerabilidade.

A campanha conta com duas frentes de atuação. A primeira é baseada na doação espontânea da população, com arrecadação de roupas, calçados e cobertores que serão destinados a igrejas, instituições e associações de moradores que atendem pessoas em situação de vulnerabilidade, de todas as idades.

Já a segunda frente envolve a triagem de crianças de 0 a 12 anos assistidas por entidades cadastradas no Fundo Social. Para esse público, são adquiridos agasalhos novos, garantindo mais conforto e

dignidade durante o período de frio. Atualmente, cerca de 4,8 mil crianças estão cadastradas para receber esse atendimento.

Para a diretora do Fundo Social, Cássia Carpi, a colaboração da sociedade é indispensável para o sucesso da campanha, aliada à doação consciente. "A solidariedade deve vir acompanhada de responsabilidade. Por isso, orientamos que as doações sejam feitas com itens em bom estado, limpos e prontos para uso, garantindo dignidade a quem vai receber".

O local fixo de arrecadação da cidade está situado na sede do Fundo Social, localizado na Avenida Dona Manoela Lacerda de Vergueiro, s/nº, acesso pelo Portão 3, no Parque da Uva, no Anhangabaú. O atendimento acontece de segunda a sexta-feira, das 8h às 17h, exceto em feriados. Para se tornar um ponto de arrecadação, é só entrar em contato com o Fundo Social pelos telefones (11) 4589-6316 ou 4589-6320.

## DIAGNÓSTICO TÉCNICO

### Jundiaí inicia revisão do Plano de Saneamento Básico

O Departamento de Água e Esgoto (Dae) Jundiaí e a Prefeitura realizaram o seminário 'Revisão do Plano Municipal de Saneamento Básico (PMSB) com foco nas tratativas para a discussão das metas que irão guiar o município até o ano de 2046. O objetivo é realizar um diagnóstico técnico detalhado sobre quatro áreas: abastecimento de água, tratamento de esgoto, drenagem (águas das chuvas) e gestão do lixo.

O encontro reuniu os secretários de Governo (SM-GOV), Abner Andrade, de Planejamento Urbano e Meio Ambiente (SMPUMA), Marco Antônio Bedin, e de Infraestrutura e Serviços Públicos (SMISP), Jeferson Coimbra, além de equipes técnicas, representantes da DAE Jundiaí, vereadores, Conselhos Municipais e das Bacias PCJ. A revisão do PMSB é realizada em parceria com o Fundo Estadual de Recursos Hídricos (FEHIDRO) e vai orientar o planejamento do setor



Com participação popular, as tratativas irão guiar o município até o ano de 2046

para os próximos anos.

A participação dos moradores será fundamental no processo. Ao longo da revisão, serão realizadas audiências públicas e conferências para que a população possa contribuir com as decisões.

O diretor-presidente da empresa, Daniel Bocalão, ressaltou a importância do planejamento estruturado para

garantir a qualidade dos serviços à população. "A atualização do plano é fundamental para que possamos projetar o futuro do saneamento em Jundiaí com responsabilidade e visão estratégica. A DAE tem papel central nesse processo, contribuindo com conhecimento técnico e compromisso com a excelência no atendi-

mento à população", destacou. A Dae tem papel central na construção do novo plano e contribuirá com dados técnicos, conhecimento operacional e experiência na gestão dos sistemas que atendem a 98,57% da população com redes de água, 96,56% com coleta de esgoto e o tratamento de 100% do esgoto coletado.



A campanha pretende arrecadar roupas para adultos e crianças

**MAIS SAÚDE** A Prefeitura assinou convênio com o Governo do Estado no valor de R\$ 44,8 mi, para compra de equipamentos e mobiliários

# CIR diz que novo hospital de Várzea pode ‘desafogar’ a região

DA REDAÇÃO  
grupo.editor@jj.com.br

Representantes da Comissão Intergestores Regional (CIR), formada por integrantes das pastas municipais de Saúde da região e da Secretaria de Saúde do Estado de São Paulo, estiveram reunidos para conhecer a estrutura do novo hospital e da maternidade de Várzea Paulista. Além da explicação e visita guiada às instalações do futuro equipamento de saúde varzino, o encontro abordou outros temas de relevância regional.

Os participantes reforçaram que o hospital, por fazer os procedimentos de média complexidade, irá permitir que o São Vicente de Paulo e o Hospital Regional, ambos em Jundiaí, façam mais e melhor os procedimentos de alta complexidade desafogando o fluxo dos atendimentos na região.

O grupo também revisou o Plano de Ação da Rede Alyne, que busca permitir o cuidado integral de gestantes, puérperas, parturientes e da



O novo hospital terá mais de 7 mil metros quadrados com foco na média complexidade



Representantes da CIR conheceram a estrutura e funcionamento do futuro hospital

criança, de forma humanizada, e abordaram perspectivas para o programa “Agora Tem Especialistas”, iniciativas do Governo Federal.

A gestora municipal de Saúde de Várzea Paulista, Maria Malta, afirmou estar honrada por receber os presentes e apresentar o novo hospital. Ela esteve acompanhada pelo consultor e médico da prefeitura,

Antônio Carlos Madeira de Arruda, que atuará diretamente na implantação do novo hospital e maternidade, e pela gestora executiva de Saúde, Jane de Freitas. O prefeito, professor Rodolfo Braga, e o vice-prefeito, João Paulo de Souza, também participaram do encontro.

Entre os administradores da região, estiveram o secretário Municipal de Saúde

de Cabreúva, Maurício Pavani, e representantes dos gestores municipais de Jundiaí, Campo Limpo Paulista, Louveira e Jarinu. Como representantes do Governo Estadual, participaram o diretor do Departamento Regional de Saúde de Campinas, Dr. Jorge Carlos Machado Curi, acompanhado por sua equipe técnica, e a diretora do Grupo de Vigilância Epide-

miológica (GVE) de Campinas, Márcia Pacola.

Recentemente a Prefeitura de Várzea assinou convênio com o Governo do Estado de São Paulo no valor de R\$ 44,8 milhões, destinado à compra de equipamentos e mobiliários para a nova unidade hospitalar do município. O novo hospital terá mais de 7 mil metros quadrados e será dividido em

quatro pavimentos. Sendo o primeiro com os serviços da Unidade de Pronto Atendimento (UPA), o segundo com Centro de Imagens, Centro Clínico, Centro Cirúrgico e Maternidade. No terceiro pavimento ficarão os leitos de internação e as UTIs adulta, infantil e neonatal. Para finalizar, o quarto pavimento contará com a área de administração e auditório.

## NESTE SÁBADO

# Vacinação contra a gripe terá drive-thru no Parque da Uva

A Prefeitura de Jundiaí realiza Neste sábado (11), uma ação especial de vacinação contra a gripe em sistema drive-thru, das 10h às 16h, no Parque Comendador Antônio Carbonari (Parque da Uva).

A iniciativa tem como foco os grupos prioritários definidos pelo Ministério da Saúde, com atenção especial para crianças de 6 me-

ses a menores de 6 anos, gestantes e idosos com 60 anos ou mais. Também poderão receber a dose puérperas (até 45 dias após o parto), trabalhadores da saúde, profissionais da educação, pessoas com deficiência permanente, pessoas com doenças crônicas, trabalhadores dos Correios, caminhoneiros, trabalhadores do transporte

coletivo e profissionais das forças de segurança.

O esquema drive-thru é voltado especialmente para pessoas com mobilidade reduzida e idosos acima de 60 anos, que serão atendidos mediante agendamento. Faça sua inscrição pelo link <https://jundiai.sp.gov.br/saude/vacinacao>. Pedestres também poderão ser va-

cinados no local, sem necessidade de agendamento.

A prefeitura reforça ainda a orientação para que pessoas com sintomas como febre, tosse, coriza, dor no corpo, cansaço intenso ou dificuldade para respirar procurem a unidade de saúde mais próxima para avaliação e recebam a orientação adequada.



O esquema é voltado para pessoas com mobilidade reduzida

## CADASTRO

# Instituto Federal abre vagas para professores

O Instituto Federal de São Paulo (IFSP) Campus Jundiaí está com vagas abertas para processo seletivo simplificado para formação de cadastro reserva de professores substitutos, abrangendo as áreas de Gestão, Informática e Letras – Português.

As inscrições são gratuitas e ficam abertas até esta sexta-feira, 10 de abril de 2026. A iniciativa visa atender demandas temporárias de docentes, contribuindo diretamente para a continuidade das atividades acadêmicas e para a qualidade do ensino

público federal na região.

Os interessados podem consultar o edital completo no endereço [edital.ifsp.edu.br/trabalhe-conosco](http://edital.ifsp.edu.br/trabalhe-conosco). As inscrições podem ser feitas pelo link: <https://concursopublico.ifsp.edu.br/>. Haverá uma prova de desempenho didático-pedagógico e também a análise da experiência profissional na área e dos títulos dos candidatos. Os temas e referências de cada área, bem como o cronograma, foram divulgados na mesma página onde o edital foi publicado.

**LEILÃO DE ALIENAÇÃO FIDUCIÁRIA - Online**

Credora Fiduciária: COMPANHIA PROVÍNCIA DE SECURITIZAÇÃO  
Fiduciantes: LUIZ AUGUSTO NUNES DA SILVA e sua mulher KARYNA CARDOSO DA SILVA

**DESCRIÇÃO DO IMÓVEL:** Terreno, situado na Rua Nove (Alameda Praia Mole), s/nº, Lote 14 da Quadra L, Parque da Gramma, Itupeva/SP. Área de terreno: 2.336,99m². **Imóvel objeto da matrícula nº 166.643 do 1º Ofício de Registro de Imóveis de Jundiaí/SP. Dispensa-se a descrição na íntegra do imóvel, nos termos do art. 2º da Lei 7.433/85 e Art. 3º do Decreto 93.240/86, estando o mesmo descrito e caracterizado na matrícula anteriormente mencionada.** Cadastro Municipal: 01.70.012.0900.001.

**Observação:** (I) Consta na Av.12, Ação de Execução de Título Extrajudicial. Consta nas Av.13 e 14, Penhora dos direitos. (II) Consta Processo nº 4003342-82.2025.8.26.0451. (III) Caberá ao arrematante, providenciar as suas expensas, toda e qualquer regularização física e documental do imóvel, perante os órgãos competentes, quando for o caso, tais como, Prefeitura e Oficial de Registro de Imóveis, independentemente da data da sua constituição, tais como regularização de cadastro de contribuinte perante a Prefeitura, regularização de numeração do prédio e/ou do logradouro, averbações de demolição/construção, unificações, desmembramentos, áreas totais, respondendo por quaisquer ônus, providências e eventuais tributos cobrados retroativamente pela Municipalidade. (IV) Imóvel ocupado. Desocupação pelo adquirente, nos termos do art. 30 e § único da lei 9.514/97. **DATAS E VALORES DOS LEILÕES:** > 1º Leilão: 23/04/2026, às 15:00 h. Lance mínimo: R\$ 3.941.767,69. > 2º Leilão: 27/04/2026, às 15:00 h. Lance mínimo: R\$ 3.922.226,57.

Arremate: A vista, dentro do prazo de 24h. Financiamento, mediante pagamento de entrada, sujeita à análise e aprovação do crédito pelo Vendedor, a ser financiado por meio de Alienação Fiduciária em Garantia. Comissão: Além do valor do arremate, o comprador também deverá pagar o valor de 5% a leiloeira a título de comissão, no prazo de 24h. As demais condições obedecerão ao que regula o Decreto nº 21.981 de 19 de outubro de 1.932, com as alterações introduzidas pelo Decreto nº 22.427 de 1º de fevereiro de 1.933, que regula a profissão de Leiloeiro Oficial. Edital completo no site do leiloeiro. Leiloeira Oficial: Dora Plat - Jucesp 744.

**PARA MAIS INFORMAÇÕES:** Whatsapp (11) 99514-0467 | contato@portalzuk.com.br | PORTALZUK.COM.BR

**Sindicato dos METALÚRGICOS**  
Cajamar, Caieiras, Franco da Rocha e Francisco Morato

**FEM** Federação dos Sindicatos de Metalúrgicos da CUTSP

**SINDICATO DOS METALÚRGICOS DE CAJAMAR E REGIÃO**

**EDITAL DE CONVOCAÇÃO DE ASSEMBLEIA GERAL EXTRAORDINÁRIA DA CATEGORIA - CAMPANHA SALARIAL 2026**

Pelo presente Edital, nos termos dos arts. 64, incisos 1 a 4, art. 65 e art. 68 dos estatutos Sociais, ficam convocados todas as trabalhadoras e trabalhadores nas empresas Metalúrgicas, Mecânicas e de Material Elétrico da base territorial do Sindicato dos Metalúrgicos de Cajamar e região, integrantes da respectiva categoria econômica e profissional, sejam sindicalizados(as) ou não sindicalizados(as), para se reunirem em Assembleia Geral Extraordinária da categoria. A fim de ampliar o acesso e garantir uma maior participação dos trabalhadores da categoria, alinhado com o princípio de buscar maior representatividade e legitimidade para as decisões sindicais, demonstrando um esforço para incluir o máximo de trabalhadores possível no processo decisório, a assembleia realizar-se-á de forma presencial, nas seguintes datas, locais e horários: 1. Para os trabalhadores de **Caieiras/SP** – dia 14/04/2026, às 7:30 horas, na Rua David Kasitzky, nº 560, bairro Vila Rosina; 2. Para os trabalhadores de **Franco da Rocha/SP** – dia 15/04/2026, às 07h30, na Rodovia SP 354, KM 43,5, Bairro dos Cristais; 3. Para os trabalhadores de **Cajamar/SP** – dia 16 e 17/04/2026, às 17:00, na Rodovia Anhanguera, S/Nº, KM 30, Polvilho; no dia 16/04/2026, às 07h00 e às 13:30, na Avenida Tenente Marques, nº 1112, Polvilho; 4. Para os trabalhadores em geral, de **toda base territorial** – 19/04/2026, domingo, às 10:00, na Rua Pedro Binato, nº 173, Jordânia, Sede do Sindicato, todas em 1ª Convocação e, não havendo quórum, às 10:00 do mesmo dia, na Rua Pedro Binato, nº 173, Jordânia, Sede do Sindicato, em 2ª Convocação, com qualquer número dos interessados presentes, sendo que as deliberações serão tomadas por maioria simples de voto dos presentes na forma do art. 66 do Estatuto do Sindicato, para deliberarem sobre a seguinte **ORDEM DO DIA:** 1. tomar conhecimento, discutir e votar a respeito da aprovação das propostas contidas nas **PAUTAS DE REINDICAÇÕES** da Campanha Salarial de 2026, elaboradas democraticamente no âmbito da FEMCUT/SP juntamente com todos os Sindicatos de metalúrgicos filiados em sua base territorial sindical vinculados a CUT no Estado de São Paulo, cujos formatos e conteúdo são os seguintes: “**PAUTAS CHEIAS**”: Constituídas de Cláusulas Sociais, melhorias das já existentes e Cláusulas Econômicas, que serão entregues para o SINDRATAR, SIESCOMET e SINDIFUPI, reivindicando a total Renovação da Convenção Coletiva de Trabalho em vigor, com aprimoramentos de algumas cláusulas sociais pré-existentes e a inclusão de cláusulas sociais novas, a exemplo, entre outras, fim da escala de trabalho 6x1; redução da jornada de trabalho sem redução de salário; combate a todo tipo de assédio; e melhoria do conforto térmico dos trabalhadores (as) no ambiente de trabalho em consequência dos desequilíbrios das condições climáticas, bem como Reajuste nos Salários Normais e nos Pisos Salariais corrigidos pelo INPC integral do período, de forma a recompor o poder de compra dos (as) trabalhadores (as), ACRESCIDOS DE AUMENTO REAL DE SALÁRIOS. – E “**PAUTAS PARCIAIS**”: Constituídas basicamente de Cláusulas Econômicas, que serão entregues para os seguintes sindicatos patronais: **FIESP**, (e seus Sindicatos patro-

nais coordenados), bem como ao **SINIEM; SICETEL; SIESCOMET; SIMEFRE; SIAMFESP; SINAFER; SINDRATAR; SIFESP; SINDICEL; SINDIFUPI; SINDIMAQ; SINAEE; SINDIPEÇAS; SINDIFORJA e SINPA**; com reivindicações de Reajuste nos Salários Normais e nos Pisos Salariais corrigidos pelo INPC integral do período, de forma a recompor o poder de compra dos (as) trabalhadores (as), ACRESCIDOS DE AUMENTO REAL DE SALÁRIOS; bem como renovação da cláusula de seguro de vida e auxílio funeral com valores das parcelas corrigidas; Cota de custeio da negociação coletiva de trabalho, e acréscimos de algumas cláusulas sociais novas, oportunas e relevantes, a exemplo, entre outras, melhor conforto térmico nos locais de Trabalho; fim de todos os tipos de assédio; fim das metas produtivas abusivas; cumprimento da NR 1 com prevenção dos riscos psicossociais; observância aos preceitos da Política Nacional de Cuidados, entre outras. 2. Deliberação (discussão e aprovação) sobre a instituição da contribuição assistencial ou cota solidária do custeio da negociação coletiva de trabalho, a ser prevista em instrumento coletivo e cobrada de sindicalizados (as) e não sindicalizados(as) em favor da coletividade de trabalhadores(as) materializada pelo Sindicato dos Metalúrgicos de Cajamar e Região, para o financiamento das atividades sindicais, na luta coletiva por melhores condições de vida, saúde e salário da categoria dos(as) trabalhadores(as) abrangidos(as) pela representação sindical. Na assembleia sindical por este Edital convocada, será deliberado pelos(as) trabalhadores(as), em preliminar, com direito a voto aos(as) sindicalizados(as) e não sindicalizados(as) com vista a cumprir a decisão do STF no Tema 935, o seguinte: I- a aprovação ou não da contribuição assistencial ou cota solidária do custeio da negociação coletiva de trabalho e seu respectivo valor; II- a forma de exercício da oposição individual do(a) trabalhador(a) (“direito de oposição”) não sindicalizado(a) à contribuição assistencial. Em relação ainda a este **Item II**, também em preliminar, na assembleia por este Edital convocada, uma vez aprovada a contribuição assistencial ou cota solidária do custeio da negociação coletiva de trabalho, será deliberado pelos(as) trabalhadores(as) integrantes da categoria profissional respectiva, com direito a voto conferido a sindicalizados(as) e não sindicalizados(as), se a oposição individual do(a) trabalhador(a) não sindicalizado(a) (“direito de oposição”) será: **a)** fixada em instrumento coletivo [prazo, tempo, modo e lugar, conforme definido em assembleia pelos(as) próprios(as) trabalhadores(as)] para que a oposição individual do(a) trabalhador(a) não sindicalizado(a) seja exercida posteriormente à assembleia, nos termos previstos na norma coletiva; **b)** exercida de forma singular na própria assembleia e em face tão somente da cláusula que prevê a contribuição assistencial. E neste caso, na assembleia convocada por este Edital, uma vez aprovada esta forma de oposição individual, na própria assembleia será o momento do exercício da **oposição individual singular** pelo(a) trabalhador(a) não sindicalizado(a); **c)** exercida de forma global na própria assembleia e em face de todas as cláusulas que compõem o instrumento coletivo, inclusive a

cláusula que prevê a contribuição assistencial/ cota solidária do custeio da negociação coletiva de trabalho. Nesta hipótese, a assembleia deliberará se supera totalmente o art. 612 da CLT, ampliando a democracia sindical e permitindo a oposição individual ao(a) não sindicalizado(a) para além do que prevê o Tema 935/STF e para ser exercida em bloco, no voto, em face de todas as cláusulas a serem previstas em norma coletiva, ou seja, aprovando ou desaprovando, na assembleia, inclusive a pauta de negociação (Item 1 deste Edital) e, portanto, a futura norma coletiva como um todo, com todos os seus direitos e obrigações (art. 613, VII da CLT), inclusive a obrigação de concorrer para o custeio da luta coletiva, pela contribuição assistencial. E neste caso, na assembleia convocada por este Edital, uma vez aprovada esta forma de oposição, na própria assembleia será o momento do exercício da **oposição individual ampliada**, por meio do voto global e que inclui a pauta de negociação (direitos e deveres negociados coletivamente) e a contribuição assistencial, cota solidária do custeio da negociação coletiva de trabalho, pelo(a) trabalhador(a) integrante da categoria, seja não sindicalizado(a) ou sindicalizado(a). É importante a participação de todos(as) os(as) trabalhadores(as) integrantes da categoria profissional, sejam sindicalizados(as) e não sindicalizados(as), na assembleia convocada por este Edital, posto que, nos termos da Nota Técnica nº 9 da Coordenadoria Nacional de Promoção da Liberdade Sindical (CONALIS) do Ministério Público do Trabalho (MPT), de 24 de outubro de 2024, “é na assembleia, assegurada a ampla participação, regularmente convocada para este fim, que a categoria pode deliberar sobre a instituição da contribuição assistencial e seu valor, observados os limites impostos pelo artigo 187 do Código Civil”. Nesse sentido também, em prestígio ao deliberado pela autonomia privada coletiva dos (as) trabalhadores(as) convocados(as) e presentes na assembleia, sindicalizados e não sindicalizados, e o entendimento do Comitê de Liberdade Sindical (CLS) da Organização Internacional do Trabalho (OIT), na forma dos seus Verbetes nº 325, 326 e 327 (Recompilação de Decisões do Comitê de Liberdade Sindical da OIT), inclusive com decisão no sentido de que a instituição e cobrança de contribuição de trabalhadores(as) não sindicalizados(as), aprovada em assembleia e prevista em norma coletiva, faz com que essa forma de financiamento do sindicato que atua em benefício de todos os abrangidos pela ação negociada sindical, independente da sindicalização, não seja considerada violadora da liberdade sindical individual. 3. Por fim, solicitamos aprovação das pautas ora apresentadas; conferindo poderes para o sindicato firmar Acordo Coletivo de Trabalho, bem como autorização para o Sindicato Deflagrar Greve e propor Dissídio Coletivo perante o TRT da 2ª Região, caso necessário, bem como a negociação, também, para o Sindicato outorgar a adesão à Negociação Coletiva de Trabalho coordenada pela FEM-CUT/SP e com ela, ao lograr êxito, firmar Convenção Coletiva de Trabalho nos exatos termos em que recomenda a praxe legal. Cajamar/SP, 09 de abril de 2026. Marcelo Teixeira de Oliveira – Diretor Presidente.

## POLÍCIA

POLICIA@JJ.COM.BR

**ONTEM À NOITE** O corpo de Melissa foi encontrado em uma área de mata dentro de uma fazenda da região do Jardim Ermida, próximo ao Eloy Chaves, em Jundiaí

# Melissa é encontrada morta em área de mata em Jundiaí

FÁBIO ESTEVAM  
festevam@jj.com.br

A adolescente Melissa Felipe, de 17 anos, que estava desaparecida desde o dia 28 de março, foi encontrada morta em uma área de mata em uma fazenda na região do Jardim Ermida, próximo ao Eloy Chaves, em Jundiaí, no início da noite desta quarta-feira (8).

A informação acaba de ser confirmada pelo delegado Roberto Souza Carmargo Junior, da Delegacia de Investigações Gerais (DIG). "A DIG acaba de encontrá-la, infelizmente morta e em estado de decomposição", lamentou.

O caso segue sob investigação com coordenação do delegado-assistente da DIG, José Ricardo Arruda

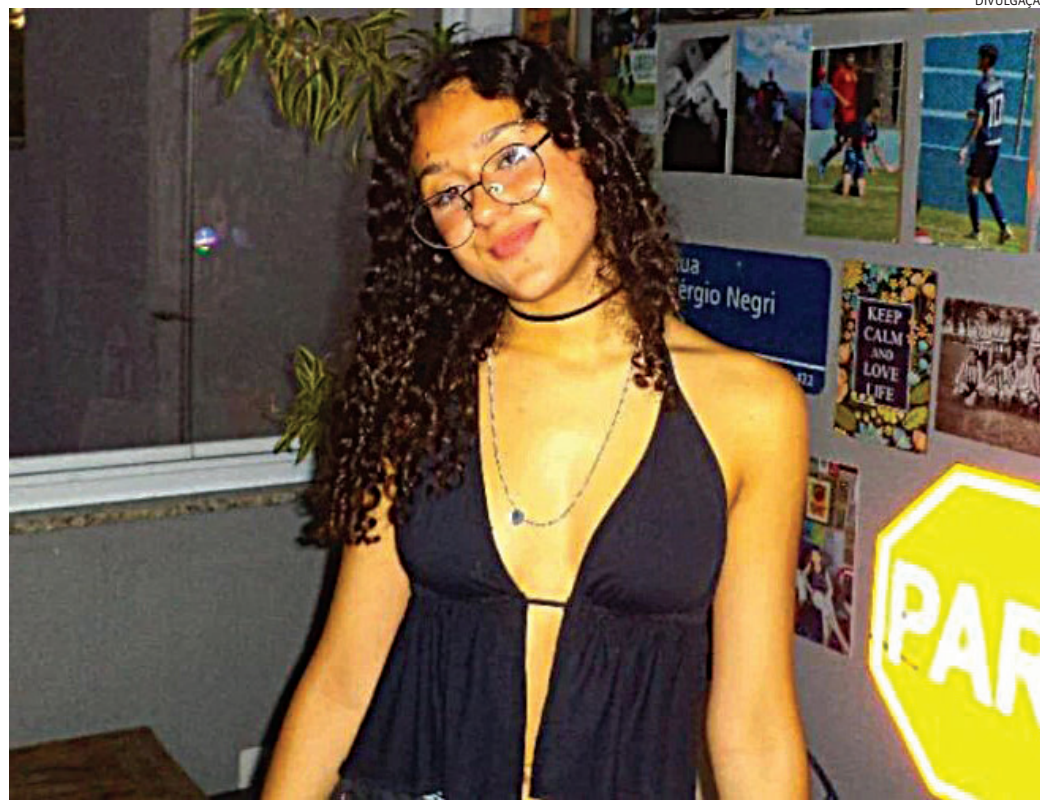

Melissa estava desaparecida desde o dia 28

## FORÇA TÁTICA

### Homem é preso em Jundiaí com carro furtado e 'duble'

Um homem foi preso por receptação na tarde desta terça-feira (7), no bairro Eloy Chaves, em Jundiaí, após ser flagrado conduzindo um veículo "dublê" furtado.

De acordo com a Polícia Militar, policiais do 2º Pelotão de Força Tática realizavam patrulhamento quando suspeitaram do motorista de um Honda HR-V.

Durante a abordagem, inicialmente nada de ilícito foi constatado. No entanto, após uma verificação mais minuciosa, os agentes identificaram adulterações nos números de chassi e motor. Além disso, a placa utilizada no automóvel pertencia a outro veículo registrado em Belém, caracterizando o chamado "carro dublê".



Os PMS descobriram que os sinais estavam alterados

Em consulta aos sistemas, foi verificado que o veículo original havia sido furtado no dia 3 de abril, na cidade de Osasco.

O condutor foi encami-

nhado ao Plantão Policial de Jundiaí, onde permaneceu preso em flagrante por receptação. O veículo foi apreendido para perícia e posterior devolução ao proprietário.

## TRÁFICO DE DROGAS

### Dise de Jundiaí apreende drogas, veículo e prende dois suspeitos

Policiais da Delegacia de Investigações Sobre Entorpecentes (Dise) prenderam dois homens suspeitos de tráfico e apreenderam um carro e drogas, durante operação em Louveira nesta terça-feira (7).

De acordo com a Polícia Civil, a operação foi possível

graças a informações privilegiadas. Desta forma, em endereço apontado nas investigações, os policiais prenderam dois homens, com mais de meio quilo de Ice e mais 73 porções da mesma droga, além de 130 gramas de cocaína e outras drogas.

Com a prisão da dupla, a Dise espera chegar aos líderes da organização criminosa que domina a área em questão.

Ambos foram indiciados e levados para o Centro de Triagem de Campo Limpo Paulista, onde vão aguardar serem submetidos à audiência e custódia.

## MORTE DE IDOSO

### Motorista confessa farsa em caso que acabou em morte em Jundiaí

Morreu na tarde desta quarta-feira (7), no Hospital São Vicente, em Jundiaí, um idoso de 64 anos que havia sido atropelado na noite de terça-feira (6), no bairro Jardim Paulista, em Várzea Paulista. A Polícia Civil, que está investigando o caso, somente soube que o autor do atropelamento era este homem de 20 anos, após revelação de que ele estaria sendo 'protegido' pelo dono do carro. Foi o próprio dono do veículo quem procurou a polícia para confessar a farsa.

Inicialmente, o proprietário do carro afirmou aos policiais que ele próprio dirigia o veículo no momento do atropelamento, ocorrido em uma via com limite de velocidade de 30 km/h. Segundo a versão apresentada na ocasião, ele alegou não ter conseguido frear ao se deparar com a vítima atravessando fora da faixa. O teste do bafômetro apontou resultado negativo para ingestão de álcool. Na ocasião, a vítima foi socorrida em estado grave e encaminhada

ao hospital, onde permaneceu internada.

No dia seguinte ao atropelamento (terça-feira), o dono do veículo procurou a delegacia e confessou ter mentido sobre quem estava ao volante. De acordo com o novo depoimento, ele havia emprestado o carro a um amigo, de 20 anos, que seria o verdadeiro responsável pelo atropelamento. O proprietário afirmou estar arrependido da falsa versão e formalizou a nova declaração. Horas depois, a família

## EM JUNDIAÍ

### Bandidos alugam carro e colocam para venda

Policiais militares do 2º Pelotão de Força Tática do 11º Batalhão recuperaram, nesta terça-feira (7), um carro furtado de uma locadora de veículos, em Jundiaí. Um homem que utilizava tornozeleira eletrônica foi preso em flagrante.

Segundo a Polícia Militar, o veículo havia sido alugado e não foi devolvido pelos criminosos. Posteriormente, foram feitas adulterações nos sinais identificadores, como placas e chassi, e o automóvel foi colocado à venda na internet.

Durante patrulhamento, os policiais localizaram o carro e realizaram a abordagem. Na condução estava um homem que já cumpre pena em regime semiaberto por

Marchetti. Mais informações em breve

## O CASO

Melissa saiu de casa na manhã do dia 28 de março para fazer um simulado de cursinho, mas deixou o local antes das 8h, alegando não se sentir bem. Segundo o irmão, funcionários notaram que ela estava nervosa e usando o celular com frequência.

Imagens conseguidas pela família mostram a jovem indo até um ponto de ônibus na região da rua do Retiro. Ela seguiu até o Jardim Botânico, onde encontrou um amigo e permaneceu até por volta das 12h. Depois disso, utilizou o transporte público até o Terminal Eloy Chaves.

No terminal, entre 13h e 14h, ela tentou pedir um car-

ro por aplicativo e procurou por acomodações nas regiões do Eloy Chaves e Medeiros.

Após isso não se teve mais informações sobre ela, até a localização do corpo nesta quarta-feira.

## NECROLOGIA

**ALCIDES TRENTIN ARGENTO**, 102 anos, viúva. Sepultada no Cemitério Parque dos Ipês.

**WELLINGTON LUIZ ARAÚJO**, 43 anos, casado. Sepultado no Cemitério Nossa Senhora do Montenegro.

**MARIA AMÁLIA DE OLIVEIRA**, 98 anos, viúva. Sepultada no Cemitério Parque dos Ipês.

O Velório Municipal informou sobre 3 óbitos, autorizada pelas famílias.



Os policiais verificaram os dados e descobriram a adulteração

crimes como furto, adulteração de sinal identificador de veículo automotor e receptação, fazendo uso de tornozeleira eletrônica.

O suspeito foi levado ao

Plantão Policial de Jundiaí, onde permaneceu preso em flagrante. O veículo foi apreendido e passará por perícia antes de ser devolvido à locadora proprietária.

## POLÍCIA MILITAR

### Homem é preso tentando esconder sacola com drogas em veículo

Um homem foi preso por policiais militares do 11º Batalhão, no bairro Residencial Jundiaí, em Jundiaí, suspeito de tráfico de drogas. Um comparsa conseguiu fugir.

Os policiais estavam em patrulhamento, quan-

do avistaram traficantes e usuários em um ponto de tráfico na rua Oito.

Ao avistarem a viatura, eles correram para direções opostas, sendo que um deles acessou a rua Presbítero Manoel Antônio Dias Filho, onde tentou esconder uma sacola em um carro estacionado na via.

Ele foi abordado e, com ele, foram apreendidas quase 200 porções de crack e cocaína. O suspeito foi conduzido à delegacia, onde foi preso em flagrante.

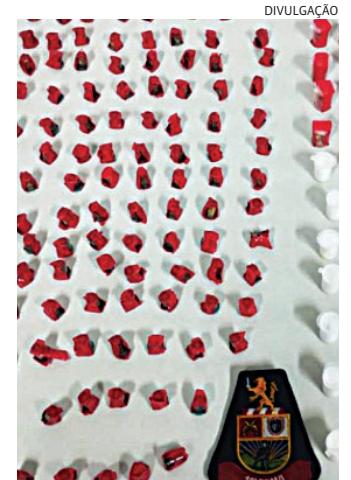

Com ele foram apreendidas quase 200 porções de crack e cocaína

## UTILIDADE PÚBLICA - LOTERIAS

LOTOMANIA: 2908		DEU NO POSTE	
DATA: 06/04/26		DATA: 08/04/26	
00 05 11 14 15 43 46 53 58 72		1º 9 6 9 0	1º
20 22 26 32 38 77 93 94 96 97		2º 7 2 0 2	2º
		3º 2 8 9 6	3º
		4º 0 6 5 2	4º
		5º 7 7 2 0	5º
		6º 8 1 6 0	6º
		7º 7 8 7	7º
DUPLA SENA: 2941		QUINA: DATA: 07/04/26	
DATA: 06/04/26		02 22 44 68 72	6995
1º SORTEIO	2º SORTEIO		
19 26 28	02 15 44		
29 34 48	45 46 50		
MEGASENA: 2993		TELESENA: DE PÁSCOA	
DATA: 07/04/26		DATA: 07/04/26	
03 15 31 42 43 51		03 05 08 10 24 31	
LOTOFÁCIL: DATA: 07/04/26			
01 02 04 05 06 10 11 12	3655		
17 18 19 21 22 23 24			

08/04/26 NÃO ATUALIZADAS ATÉ O FECHAMENTO DESSA EDIÇÃO

# CULTURA & THÉO

Quinta-feira, 9 de Abril de 2026

CULTURA@JJ.COM.BR

## TURNÊ PELO MUNDO

### João Bosco abre comemorações dos 80 anos de vida

O cantor e compositor João Bosco, que completa 80 anos em julho, abre as comemorações em grande estilo, com show dia 25 de abril no McCarter Theatre Center e no meio do ano é a vez do Brasil.



## CONEXÃO COM PAGODE

### Naldo Benny lança o Vol. 2 da 'Casa do Naldo'

Com 13 faixas entre releituras e inéditas, o projeto musical chegou às plataformas dando continuidade a uma proposta que aproxima o artista de suas raízes musicais em um ambiente intimista e envolvente.



ARTE DE RECORTES Além da mostra, o artista conduz oficina gratuita

# Exposição e oficina de colagem ocupam a Pinacoteca de Jundiaí

DA REDAÇÃO grupo.editor@jj.com.br

A Pinacoteca Municipal Diógenes Duarte Paes, em Jundiaí, recebe a partir do dia 11 de abril a exposição "Traços do Ser – Fragmentos e Contornos", primeira mostra individual do artista visual Gabriel Francesco. Como parte da programação, o público também poderá participar de uma oficina gratuita de colagem manual.

A exposição apresenta obras inéditas desenvolvi-

das a partir da colagem analógica - técnica que utiliza recortes de revistas, livros e fotografias para criar novas composições visuais. Ao reorganizar esses fragmentos, o artista propõe uma reflexão sobre a construção da identidade a partir de memórias, experiências e referências culturais.

Biólogo de formação e atuante na área da saúde, Gabriel Francesco incorpora em seu trabalho questões relacionadas ao tempo, à transformação e à experiên-

cia humana. Na mostra, a colagem aparece não apenas como técnica, mas como linguagem artística e metáfora do próprio processo de construção do indivíduo.

O texto curatorial, assinado pela escritora Maísa Apolinário, convida o visitante a pensar sobre como cada pessoa é formada por múltiplas camadas e vivências, em constante transformação.

Além da mostra, o artista conduz no dia 25 de abril uma oficina gratuita de colagem manual, com dura-



Na mostra, a colagem aparece como linguagem artística e metáfora

## HORÓSCOPO

**ÁRIES**  
Para você realizar suas pretensões imediatas, é preciso considerar os instrumentos que precisarão ser utilizados para esse fim, e também considerar se você está de posse desses instrumentos ou se vai precisar emprestar.

**TOURO**  
O mundo está mudando tanto e tão rapidamente que restam poucas certezas às quais a alma humana consegue se agarrar e se sentir segura. Procure verificar quais são essas certezas em seu caso, e se acomode nelas.

**GÊMEOS**  
Pensar, todo mundo pensa, mas pensar bem, poucas pessoas conseguem. O que é pensar bem? É ter suficiente domínio sobre os próprios pensamentos para não se esbaldar em ansiedade e conduzir tudo com força de vontade.

**CÂNCER**  
Os recursos não são exclusivamente financeiros, sua energia vital também é um recurso, como a emoção, o intelecto e todos os gestos coreografados que você faz no dia a dia na tentativa de conquistar suas pretensões.

**LEÃO**  
Agora é quando sua alma há de tomar as iniciativas pertinentes a cada caso em andamento, sem se importar se agora seria o momento perfeito ou se as ações estariam aperfeiçoadas o suficiente para darem bons resultados.

**VIRGEM**  
O medo é um companheiro eterno do caminho humano, mas é péssimo conselheiro, porque faz com que sua alma se sinta diminuída diante das complexidades de tudo que acontece, e assim você deixa de tomar as iniciativas.

**LIBRA**  
As coisas mais lindas que sua alma pensa serão mais bonitas ainda quando puderem ser compartilhadas com pessoas que as saibam apreciar. Nem sempre elas estarão disponíveis, mas vale a pena se dirigir a elas assim mesmo.

**ESCORPIÃO**  
Se você continuar dependendo das circunstâncias para garantir suas pretensões, é muito provável que não aconteça nada além disso, você continuará esperando e dependendo. Melhor você tomar algumas iniciativas práticas.

**SAGITÁRIO**  
A sorte não acontece quando tudo está indo muito bem, a sorte se manifesta quando a alma se encontra à beira do abismo e tudo indica que esse seria o fim, subvertendo as expectativas e salvando você do desastre.

**CAPRICÓRNIO**  
O livre arbítrio é um tipo de exercício que depende dele mesmo para ser praticado, porque nada vai forçar você a tomar tais ou quais decisões, diante dessas você precisa invocar a liberdade de decidir sua vida.

**AQUÁRIO**  
A força do grupo é essencial, mas nem sempre as pessoas estão dispostas para isso, em geral cada uma delas tem seus próprios problemas e não lhes resta energia para se congregarem. Não importa, continue tentando.

**PEIXES**  
As pessoas que podem conversar com você e esclarecer talvez não sejam as que se encontram próximas, mas hoje em dia, felizmente, a distância não é problema para a comunicação. Tenha isso em mente e se comunique.

## PALAVRAS CRUZADAS DIRETAS

www.coquetel.com.br © Revistas COQUETEL

Local como a Área 51	São servidos na festa de aniversário	(?) Solano, ator brasileiro	A cidade sagrada do Islamismo	Aquilo que envolve colaboração	Tendência pessimista de prever a iminência de acontecimentos graves (bras.)
Posição de (?), postura meditativa		Peça de roupa invernal			
			Marsupial australiano (pl.)		
Ang (?), cineasta taiwanês		"Algoz" do devedor			Forma do ancinho
Médico		Confusão extrema			Aqueles homens
			Título do soberano da antiga Pérsia		Sua Alteza Real (abrev.)
			Seguir o (?): imitar Campos de ação (fig.)		
Conclusão de um teorema (Mat.)	Fazer algo com esmero				"Devagar (?), vai ao longe" (dito)
Ondas Curtas (abrev.)		Aparelho que detecta aeronaves		Machado de escritor	
Dança também chamada catira (bras.)				Feitas pelo aerogerador	
			Saudação do dia a dia		"Mundial", em OMS
			Somente		Item do bagageiro
Lanche do cinema	Berço, em inglês				Pedra do amolador de facas
Reclama (bras.)	Erva aromática				Substância usada para alvejar roupas
		Nome de 12 Papas			
		Traje das indianas			(?) Ferrez: fotógrafo do Brasil Império
				De (?): brigado 3, em romanos	
Sintoma da ressaca, resultado da desidratação		Inquietação típica da pessoa impaciente			Anistia Internacional (sigla)
	Energia "analisada" por videntes				
Tratado que suspende temporariamente uma guerra				Provocar fúria	
				Tomo (abrev.)	

BANCO 3/cot. 4/chta. 5/ânsia. 6/sálvia — suéter. 9

COQUETEL  
Passatempos para toda a família!  
Disponível em bancas de todo o Brasil!

### Solução

O	I	C	I	T	S	I	N	H	V	
R	V	R	I	V	R	N	V			
O	V	I	S	N	V	H	S			
T	V	W	V	S	V	C	O	B		
C	T	O	I	D	V	I	H	C		
V	I	A	T	V	S	Y	N			
O	W	I	O	V	S	O	d	I	d	
W	E	L	E	H	E	L	V	C		
S	I	S	S	V	O	H	C	O		
F	E			V	D	V	R	D		
O	T	W	E	X	E	S	E	L		
W	E			D	O	L	N	O		
T	S	O	V	C	E	E	T			
S	V	T	V	O	C	S	N	L	O	T
V	E	H	C	E	S	E	S	V	B	
C										

ção de três horas, aberta a participantes a partir de 14 anos. A atividade não exige experiência prévia e oferece todos os materiais necessários. As vagas são limitadas e as inscrições devem ser feitas on-line, por meio de formulário cujo link está disponível abaixo.

O projeto foi contemplado pela Política Nacio-

nal Aldir Blanc de Fomento à Cultura (PNAB 2024), com apoio do Ministério da Cultura do Governo Federal e da Secretaria de Cultura de Jundiaí. Como medida de acessibilidade, as obras contam com audiodescrição disponível ao público durante a visita à exposição. Leia mais na versão on-line do JJ (jj.com.br).

## JUNDIAÍ FEITO À MÃO

### Artesanato local ganha espaço na Praça da Matriz nesta semana

Até a próxima sexta-feira (11) o programa 'Jundiaí Feito à Mão' leva ao Centro peças artesanais carregadas de histórias e da essência de Jundiaí. Os artistas estarão expondo suas peças de 9h às 17h, um verdadeiro convite a quem passa pelo local para curtir a feira e levar para casa uma lembrança especial de Jundiaí.

O 'Jundiaí Feito à Mão' conta com mais de 300 artesãos cadastrados. As feiras itinerantes realizadas durante o ano promovem integração entre os artesãos, além de estimular a econo-

mia criativa e a valorização da cultura material de Jundiaí. A ação pontual no Centro é estratégica porque facilita o acesso da população aos produtos. Entre as peças expostas estão peças de decoração em patchwork, acessórios, bonecas, bijuterias finas e hippies, macramê, bordados e crochê.

Além das feiras itinerantes, o programa conta com o 'Espaço Jundiaí Feito à Mão', localizado na Avenida Dona Manoela Lacerda de Vergueiro, 655, no Anhangabaú, que funciona de quarta a domingo, das 9h às 17h.



O encontro será na sexta (11), no Centro, das 9h às 17h

# ESPORTES

Quinta-feira, 9 de Abril de 2026

ESPORTES@JJ.COM.BR

## CRUZEIRO

### Mensagem gera punição e afasta Wallace

Wallace é afastado do Cruzeiro após mensagem em grupo de WhatsApp com críticas a colega; volante foi cortado da estreia na Libertadores.



Gustavo Aleixo/Cruzeiro

## CORINTHIANS

### Yuri Alberto desfalca treino com Diniz

Yuri Alberto desfalca primeiro treino de Diniz no Corinthians após retirar sisos; atacante será reavaliado antes da estreia na Libertadores.



**LIBERTADORES** Timão encara o Platense na Argentina pelo jogo um da fase de grupos da liberta

# Corinthians estreia fora contra o Platense

VITOR SILVA  
vsilva@jj.com.br

O Corinthians estreia na fase de grupos da Copa Libertadores nesta quinta-feira (9), às 21h, contra o Platense, em Buenos Aires. A partida será disputada no estádio Ciudad

de Vicente López.

O confronto marca o retorno do clube paulista à principal competição sul-americana após duas temporadas. A equipe busca iniciar a campanha com resultado positivo fora de casa.

O duelo também será

o primeiro sob o comando do técnico Fernando Diniz, recém-contratado após a saída de Dorival Júnior, em meio a um momento de pressão por resultados.

O Corinthians chega após uma sequência negativa na temporada, enquan-

to o Platense também vive fase irregular, o que indica um confronto equilibrado na estreia.

A partida terá transmissão por TV fechada e streaming, abrindo a caminhada das equipes no Grupo E da Libertadores.

## GALO

# Paulista renova com Christopher até 2028

O Paulista anunciou a renovação de contrato do atacante Christopher até o fim de 2028. O jogador, revelado pelo clube, segue como peça importante no elenco para as próximas temporadas.

A extensão do vínculo reforça a aposta da diretoria em um atleta identificado com o clube e que vem se destacando nos últimos anos. Christopher foi um dos principais nomes do time nas competições recentes.

Na atual temporada,

o atacante teve papel relevante na campanha do Paulista na Série A3, sendo um dos destaques ofensivos da equipe.

A renovação também faz parte do planejamento de continuidade e fortalecimento do elenco, mirando estabilidade e evolução esportiva nos próximos anos.

Com o novo contrato, o clube garante a permanência de um jogador formado em casa e que representa a identidade do Galo no projeto esportivo.



Rodrigo Coca/Ag. Corinthians

O confronto marca o retorno do clube paulista à principal competição sul-americana após duas temporadas



@victorfotografia

Na atual temporada, o atacante teve papel relevante na campanha

## SUL-AMERICANA

# Botafogo estreia em casa na Sul-Americana

O Botafogo estreia nesta quarta-feira (9) na fase de grupos da Copa Sul-Americana diante do Caracas, às 19h, no estádio Nilton Santos, no Rio de Janeiro. O duelo marca o início da campanha do clube na competição.

A equipe carioca integra o Grupo E, ao lado de Caracas, Racing e Independiente Petrolero, em uma cha-

ve considerada equilibrada. A estreia em casa é vista como fundamental para somar os primeiros pontos.

O Botafogo chega pressionado por resultados recentes e tenta usar o apoio da torcida para iniciar o torneio com vitória. O confronto abre a sequência de jogos que definirão a classificação à próxima fase.

Já o Caracas aposta na

organização defensiva e no contra-ataque para surpreender fora de casa. O time venezuelano busca pontuar na largada para ganhar confiança no grupo.

A Sul-Americana reúne clubes de todo o continente, e apenas o líder de cada grupo avança diretamente, o que aumenta a importância de um bom começo na competição.

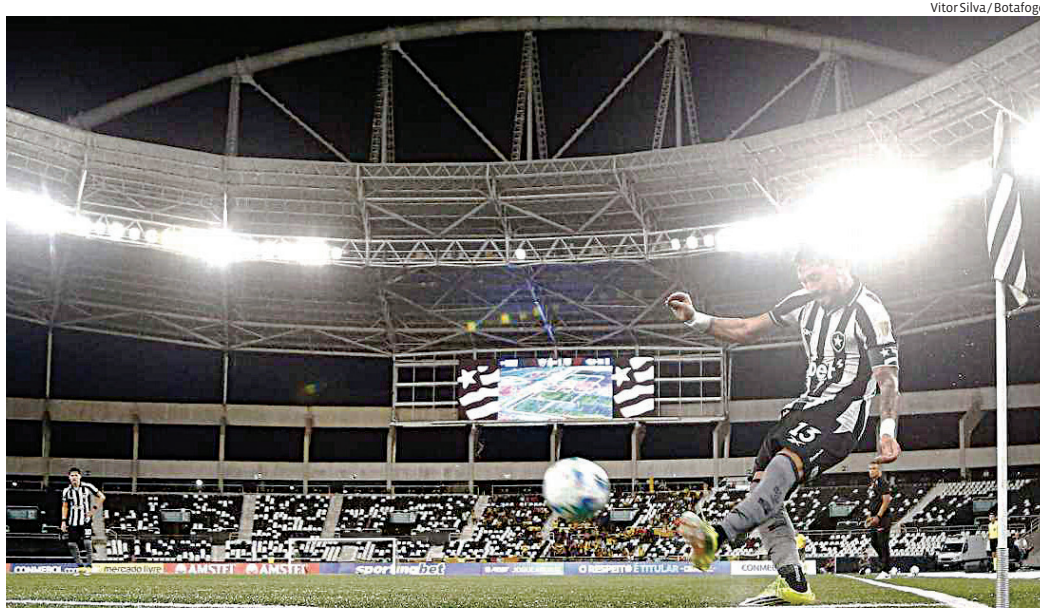

Vitor Silva/Botafogo

O duelo marca o início da campanha do clube carioca na competição, visando uma melhora na temporada

## DECEPÇÃO



Rubens Chiri/Saopaulofc.net/Esporte News Mundo

Agora, o São Paulo estabeleceu um prazo de até dez dias para que o defensor retorne

# São Paulo inicia processo para saída de Arboleda

O São Paulo iniciou o processo para rescindir o contrato do zagueiro Robert Arboleda após o jogador não se reapresentar e ignorar notificações oficiais do clube. A diretoria já considera a saída iminente.

O atleta recebeu um prazo inicial de 24 horas para se manifestar, mas não respondeu den-

tro do período estipulado. Diante disso, o clube deu sequência aos trâmites legais para possível rompimento do vínculo.

Agora, o São Paulo estabeleceu um prazo de até dez dias para que o defensor retorne ou apresente justificativa formal. Caso contrário, a rescisão unilateral deverá ser concluída.

Internamente, a situação é tratada como grave quebra de compromisso profissional, o que aumentou o desgaste entre jogador, diretoria e elenco.

A definição do caso deve ocorrer nos próximos dias, com tendência de encerramento do ciclo do zagueiro no clube após quase uma década.