A FORÇA DO VOTO

Jornal de Jundiaí REGIONAL

DESDE 1965

ANO LXI • Nº 19924 • R$ 2,75 | QUINTA-FEIRA, 27 DE AGOSTO DE 2026 | www.jj.com.br

CRIAR E TRABALHAR

Jundiaí recebe oficina sobre criatividade no cotidiano

A artista e bióloga Maísa Apolinário ministra, no dia 5 de setembro, a oficina gratuita "Cultivando a Criatividade: Fundamentos e Estratégias", na Biblioteca Municipal Professor Nelson Foot. **Cultura & Théo 7**

DIVULGAÇÃO

GALO

Paulista inicia busca por vaga nas quartas

Paulista enfrenta o Grêmio Prudente no play-in da Copa Paulista, em duelo de ida e volta que vale uma vaga nas quartas de final do torneio. **Esportes 8**

@jpfotos.esportes

Acesse o Portal JJ (jj.com.br) e ouça a Rádio Difusora 810 AM

Equipes fazem ação de combate a ocupação irregular na Vl. Argos

DIVULGAÇÃO

Objetos foram retirados para evitar proliferação de insetos

O Núcleo de Ordem Urbana, da Prefeitura de Jundiaí, realizou mais uma ação em Jundiaí, desta vez na Vila Argos. Formada por várias secretarias, as equipes estiveram em uma área verde próxima ao Rio Guapeva, entre a rua Prudente de Moraes e a avenida Dr. Cavalcante. Foram retirados materiais inservíveis e foi feita a limpeza e desocupação do espaço público. A equipe do Departamento de Limpeza Pública recolheu carrinhos de supermercado, colchões, pedaços de móveis e outros materiais usados por pessoas em situação de rua para a montagem de abrigos nas áreas públicas. **Cidades 4**

ESCUTA PÚBLICA

População pode opinar sobre proteção à Serra do Japi

A Prefeitura de Jundiaí abriu um canal de escuta pública para receber contribuições da população sobre o Projeto de Lei Complementar (PLC) nº 1.191/2026, de autoria do prefeito Gustavo Martinelli, que trata da proteção do Território de Gestão da Serra do Japi. A iniciativa amplia a participação da sociedade no debate sobre a preservação de um dos principais patrimônios ambientais do município. O espaço permite que moradores, representantes de entidades, coletivos e demais interessados apresentem sugestões, observações e contribuições relacionadas à proposta até o dia 13 de setembro. **Cidades 5**

DIVULGAÇÃO

Os interessados têm até dia 13 para participar da 'escuta'

COM ELA DENTRO

Homem é preso após ligar o gás para explodir a casa da avó

Um homem foi preso pela Polícia Militar suspeito de ameaçar matar a própria avó e provocar momentos de tensão ao abrir o registro de gás da residência, afirmando que explodiria o imóvel com a idosa dentro. Horas antes, ele já havia sido levado à delegacia por uma ocorrência envolvendo violência doméstica, mas acabou liberado. Segundo informações da PM, após deixar a delegacia, o suspeito retornou à casa da avó, onde passou a ameaçá-la utilizando uma faca. Em seguida, ainda danificou diversos objetos da residência, abriu o registro de gás e passou a dizer que provocaria uma explosão. **Polícia 6**

DIVULGAÇÃO

Após longa negociação, o homem desistiu da ação

VÁRZEA/JUNDIAÍ

Criança de 5 meses é socorrida com parada cardiorrespiratória

Um menino de 5 meses foi socorrido ao Hospital Universitário (HU) de Jundiaí, na tarde desta quarta-feira (25), após sofrer uma parada cardiorrespiratória e a princípio em estado grave. A vítima mora na região da Vila Real/Jardim América, em Várzea Paulista. Durante o deslocamento da ambulância, policiais militares e guardas municipais atuaram na desobstrução do trânsito para agilizar o socorro. Ele morreu no hospital. **Polícia 6**

ÍNDICE

8 PÁGINAS
Opinião | Política | Cidades | Polícia
Modulinho | Cultura | Esportes

TEMPO

ENSOLARADO
Mínima 16° Máxima 27°

RODÍZIO NA CAPITAL
Placas 7 e 8

'GATOS'

CPFL registra 31 furtos de energia neste semestre em Jundiaí

A concessionária CPFL Piratininga identificou 1.232 mil irregularidades no consumo de energia em toda a sua área de concessão durante o primeiro semestre de 2026. Na região de Jundiaí, foram constatadas 77 irregularidades nos seis primeiros meses do ano, que representaram a recuperação de 17,9 mil kWh, energia suficiente para atender cerca de sete residências por um ano. Só no município de Jundiaí foram identificados 31 casos. As ações de combate a fraudes e furtos realizadas pela distribuidora permitiram recuperar 1,9 milhões de kWh de energia, volume equivalente ao necessário para abastecer aproximadamente 766 residências durante um ano. **Cidades 5**

DIVULGAÇÃO

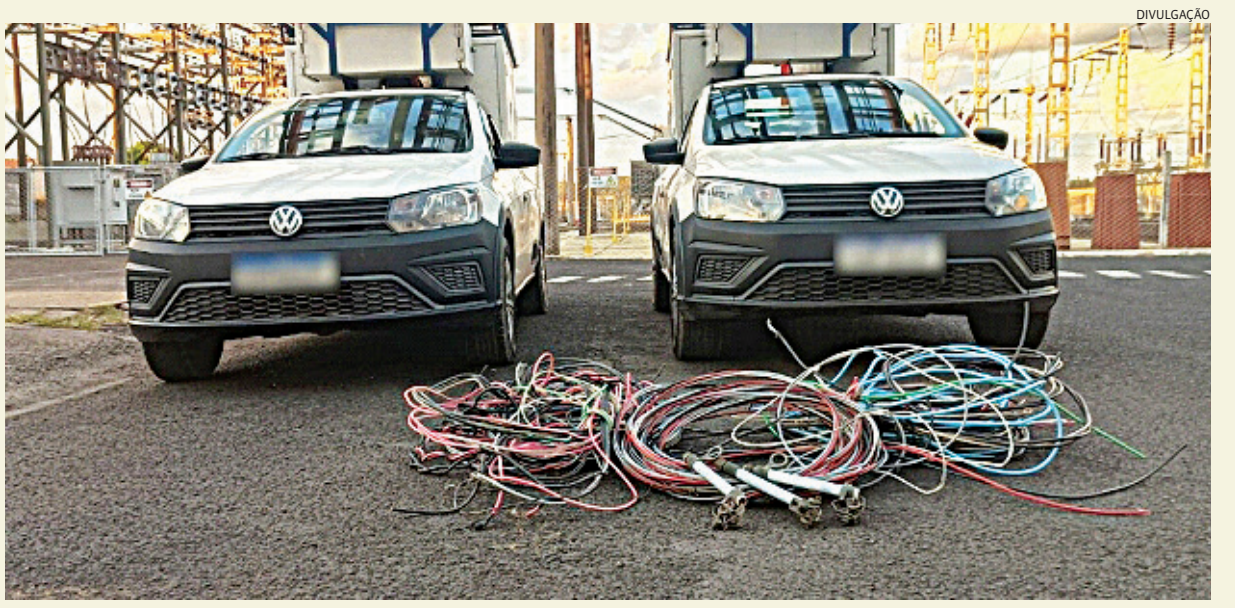

Concessionária tem feito ação de prevenção às ligações de energia

OPINIÃO

OPINIAO@JJ.COM.BR

ARTIGOS

Triste tigre

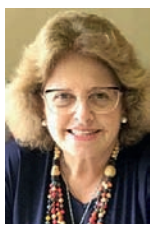

MARIA CRISTINA CASTILHO DE ANDRADE

Acabo de ler "Triste Tigre" de Neige Sinno.

Neige Sinno é escritora, tradutora e professora de literatura especializada em literatura americana. Atualmente, reside no País Basco francês. Recebeu, por "Triste Tigre", diversos prêmios na Europa, se tornou best-seller e foi traduzido em mais de vinte países.

Esse livro é um depoimento às claras, avassalador e intenso sobre abuso sexual infantojuvenil. Neige foi estuprada pelo padrasto dos sete aos catorze anos. Aos dezenove, depois de deixar a casa em que vivia com a família, contou à mãe sobre os abusos. As duas denunciaram o padrasto. Condenado a nove anos, mas cumprindo apenas cinco pelo bom comportamento.

Na publicação, ela tenta fazer um retrato dos abusadores e conclui que não possuem um perfil típico. A maioria, no entanto, é do sexo masculino, embora uma vez ouvi que há muitas mulheres abusadoras, porém não deixam sinais físicos.

São eles manipuladores, consideram-se em superioridade, dominam alguém mais fraco e sentem prazer no sofrimento da vítima. O padrasto usou, como argumento de defesa, a dificuldade de relacionamento com a menina, ao morar junto com mãe, com quem se casou posteriormente. O único jeito seria sexualmente.

Declarou que foi insuportável ser rejeitado pela criança, que o considerava impossível de amar, portanto enxergou como único caminho, para entrar em contato com ela, a sexualidade. O estupro era necessário para ensiná-la a obedecer. Sobressaía, em sua personalidade, não suportar contestação, controlar tudo, decidir, vigiar, castigar e jamais compartilhar poder. Era ela uma criança e, como declara, não conseguiria abrir ou fechar a porta do consentimento.

A autora gostaria de saber se o seu carrasco sente remorso

Para os abusadores, a agressão é uma maneira de dominar, de sujeitar o outro, que vai além das formas possíveis. Os estupros lhe dão a sensação de serem um super-homem. Ele podia decidir sobre sua vida ou sua morte.

As vítimas, algumas vezes, se consolam considerando que se não contar para ninguém não existe; deve ter feito alguma coisa para merecer isso, alguma coisa em mim o provoca; ele me faz isso porque sou a sua preferida, ele me escolheu porque me a ama; é uma adversidade da vida.

A autora gostaria de saber se o seu carrasco sente remorso. Na fala, ele vive em estado de negação. Será que ele pensa sobre seu crescimento sem infância, sem inocência, sem ilusões por culpa dele? Talvez, ao contrário, ele tenha lembranças do prazer que sentiu ao sujeitá-la à sensação de domínio absoluto.

Seu livro reúne memória, análise literária e reflexão social, abordando o trauma, o silêncio e as estruturas que sustentam o abuso.

Com 49 anos, foi junto aos amigos da universidade que teve forças para denunciá-lo, com o propósito de proteger outras crianças e exigir justiça. Calar-se é uma traição.

Acreditou, porém, que estava livre, mas diz que "nunca se está completamente livre, já que nada acaba de fato e, mesmo se você se torna outra pessoa, essa parte sombria também segue em frente". Possui pesadelos com ele, onde a persegue para estuprá-la. Sua parte, considerada maldita por ela, não foi para muito longe, ouve com frequência o fôlego curto dele, sua voz entrecortada e o vê no espelho.

Em contato com o abuso sexual infantojuvenil, desde 1968, ao me tornar voluntária em um orfanato e, mais tarde, no convívio com mulheres pobres em situação de prostituição – a maioria abusada na infância – comovo-me e testemunho que é um acontecimento funesto, que marca a vítima para sempre.

MARIA CRISTINA CASTILHO DE ANDRADE é professora e cronista

Aprender economia ecológica

JOSÉ RENATO NALINI

A economia é uma ciência que pretende governar o mundo. O dinheiro e as finanças constituem a maior preocupação da imensa parcela da humanidade nesta era contemporânea. Mas não é só a economia em sentido estrito que precisa ser conhecida por aqueles que se preocupam com o amanhã.

Diante do cataclismo climático, agravado com as violentas ondas de calor europeu e diante da proximidade de um El Niño que pode ser o mais feroz dos últimos 150 anos, é preciso cautela e aquisição de conhecimento superespecializado.

Para os interessados no letramento ecológico – e todos deveriam sê-lo, diante dos prenúncios de fenômenos extremos – o livro do pesquisador Alexandre Igara é fator de consistente aprendizado.

O autor propõe limites sociais e ambientais rigorosos para balizar o desenvolvimento socioeconômico atual. O título é "Economia Ecológica e Mudança Institucional", obra disponível gratuitamente no Portal de Livros Abertos da USP.

É uma versão aprimorada da tese de livre-docência defendida na Escola de Artes, Ciências e Humanidades da USP, em dezembro de 2025. O eixo central do livro está no desenvolvimento e apresentação de um modelo teórico-conceitual inovador.

A partir de profunda explicação das dinâmicas e inter-relações entre poder, agência e ações coletivas no desencadeamento de mudanças institucionais dentro das mais distintas arenas políticas, sociais e econômicas, o autor esclarece que a Economia Ecológica é um campo científico devotado à concepção de caminhos civilizatórios mais virtuosos.

Na verdade, o comportamento humano tem sido errático: desmata, polui solo, ar e água, produz excessiva carga de resíduos sólidos, que costumávamos chamar de "lixo", mas que tem inegável valor econômico. Se isso continuar, o prenúncio de um amanhã borrascoso não deixará de ameaçar a humanidade.

A primeira revolução começa dentro de nossa cabeça

A obra esmiuça as balizas estruturais em suas dimensões formais – que englobam o aparato normativo, inclusive os acordos internacionais – e em suas dimensões informais, que residem nos hábitos cotidianos, nos costumes comunitários e na própria cultura de uma sociedade.

Por exemplo: consumir demais, desperdiçar demais, não saber descartar aquilo que se desperdiça, é a razão de ainda existir no Brasil a pérfida e vexaminosa realidade dos "lixões".

A economia é o vetor mais potente para fazer com que os comportamentos equivocados se convertam numa conduta ecologicamente irrepreensível. Esse é o segredo que não tem sido bem administrado por aqueles que estão profundamente angustiados com as perspectivas climáticas, mas não conseguem convencer os negacionistas, os céticos e os indiferentes, de que sem ação de todos, não haverá salvação para ninguém.

Existe um inter-relacionamento bem próximo, íntimo até, entre ambiente, economia e processos de mudança paradigmática. No momento em que os descrentes passarem a acreditar no potencial econômico de uma transição energética para matrizes limpas, do valor do reflorestamento e da regeneração das áreas degradadas, tudo se tornará mais fácil de ser implementado.

Sem ambiente saudável, direito explicitado na Constituição Cidadã de 1988, que é uma Constituição Ecológica, não haverá lavoura, nem produtividade do agronegócio, nem ambiente saudável para a sobrevivência digna de qualquer ser vivo.

Não adianta permanecer apenas no discurso. É preciso ação. Ação que possa transformar as instituições carcomidas e anacrônicas em agentes ágeis e hábeis para impor a reforma de que o comportamento humano está a necessitar. Mas as instituições só se modificarão, se o ser humano também se modificar. Por isso, a primeira revolução começa dentro de nossa cabeça, no aprimoramento de nosso freio inibitório, na exigência de uma conduta ética irrepreensível. Pensemos nisso e ajamos conforme o nosso discurso.

JOSÉ RENATO NALINI é Reitor da UNIREGISTRAL, docente da Pós-graduação da UNINOVE e Secretário-Executivo das Mudanças Climáticas de São Paulo.

Solidão leva ser humano a se unir a máquinas

GREGÓRIO JOSÉ

Há momentos em que a humanidade parece fazer um esforço deliberado para perder o juízo. Não se trata mais apenas de tecnologia, progresso ou modernidade. É outra coisa. É a dificuldade crescente de distinguir aquilo que é ferramenta daquilo que é vida, aquilo que é companhia daquilo que é apenas uma resposta programada numa tela.

A notícia de pessoas criando vínculos amorosos com inteligências artificiais seria apenas uma excentricidade se não revelasse uma tristeza bastante real. No Japão, uma mulher chegou a realizar uma cerimônia simbólica de casamento com uma persona criada no ChatGPT. Houve votos, aliança e cerimônia. O marido, evidentemente, continuava existindo apenas na tela. A cena parece saída de uma sátira sobre o futuro, mas já pertence ao presente.

O mais curioso é que a própria política começou a reagir ao absurdo. Nos Estados Unidos, pelo menos quatro estados, Idaho, Dakota do Norte, Utah e Tennessee, aprovaram medidas para impedir que sistemas de inteligência artificial sejam tratados juridicamente como parceiros matrimoniais. A preocupação faz parte de uma onda maior de regulamentação dos chamados "chatbots" de companhia.

É uma situação quase cômica. O homem inventou a máquina e agora precisa criar leis para explicar que a máquina não é gente. Em algum momento, a civilização chegou a um ponto em que aquilo que deveria ser apenas uma ferramenta passou a exigir uma espécie de manual de instruções para lembrar ao usuário onde termina a fantasia e começa a realidade.

Já houve quem declarasse amor a animais, personagens fictícios, objetos e até árvores. O ser humano sempre teve essa capacidade extraordinária de projetar sentimentos sobre aquilo que encontra pelo caminho. Há algo de profundamente humano nisso. O problema é que a inteligência artificial acrescenta uma diferença inquietante. A árvore não responde. O cachorro não simula uma declaração apaixonada. Um objeto não devolve afeto. A máquina responde, consola, elogia, concorda e aprende a reproduzir o tipo de conversa que prende seu interlocutor.

É aí que a brincadeira deixa de ser engraçada.

A tecnologia não inventou a solidão. Ela descobriu um excelente mercado. Há empresas que perceberam que milhões de pessoas querem atenção, querem ser ouvidas e querem uma presença que não exija esforço. Há quem prefira uma companhia que não envelhece, não reclama, não abandona e, sobretudo, pode ser ajustada às próprias necessidades.

A inteligência artificial pode imitar intimidade com uma eficiência impressionante

Isso não é exatamente amor, é a transformação de uma necessidade humana em produto e, é justamente aí que está a fraude emocional.

Uma relação humana exige consciências independentes, reciprocidade, liberdade e até rejeição. O outro precisa ter o direito de discordar, de ir embora, de mudar de ideia e de não corresponder ao que esperamos. É isso que forma o vínculo humano difícil e verdadeiro.

A inteligência artificial pode imitar intimidade com uma eficiência impressionante. Pode produzir palavras adequadas, lembrar preferências e oferecer respostas no momento exato em que alguém está vulnerável. Uma resposta perfeita não é necessariamente uma relação. Ela executa aquilo para o qual foi construída.

O problema não é conversar com uma inteligência artificial. Isso pode ser útil, divertido e produtivo. O problema é quando o indivíduo passa a preferir a criatura programada ao mundo real, justamente porque o mundo real oferece aquilo que nenhuma máquina consegue garantir contrariedade, rejeição, surpresa, conflito e liberdade.

Estamos diante de uma das grandes contradições do nosso tempo. Temos tantos meios para nos comunicar e, ao mesmo tempo, dificuldade para estabelecer relações que suportem a presença do outro.

E quando a máquina é mais confortável do que o semelhante, talvez o problema já não esteja na inteligência artificial. Talvez a inteligência humana começa a desistir do trabalho difícil de conviver, amar e suportar o outro.

GREGÓRIO JOSÉ é jornalista, radialista e filósofo

"Os artigos dessa página não representam a opinião desse jornal e é de inteira responsabilidade dos seus autores"

Jornal de Jundiaí REGIONAL

Diretora Presidente SUELI N. F. MUZAIEL
Diretor Vice-Presidente TOBIAS MUZAIEL JR.
Editora-Chefe ARIADNE GATTOLINI - MTB 23649

Publicação Diária da Lauda Editora, Consultorias e Comunicações Ltda.
Fundado em 1965 por Tobias Muzaiel
Em memória

MATRIZ - JUNDIAÍ
Rua Barão de Jundiaí, 1041 – sala 92 – Jundiaí - SP – CEP 13201-012 | e-mail: comercial@jj.com.br

Departamento Comercial ..... (11) 98199-4756
Redação ..... (11) 98157-9867
Novas assinaturas/renovações ..... (11) 98305-0505

Atendimento ao Assinante (de 2ª a 6ª até 17h30) ..... (11) 98157-9837
Atendimento ao Assinante (sábados e domingos até as 12h) ..... (11) 98157-9861
Departamento Cobrança ..... (11) 98157-9839
Serviços Gráficos ..... (11) 98157-9837

JUNDIAÍ, VÁRZEA PAULISTA, CAMPO LIMPO PAULISTA, LOUVEIRA E ITUPEVA

jj.com.br

PROPOSTAS A MULHERES Embora apareçam em diferentes campanhas, especialistas defendem que a atenção ultrapasse o discurso eleitoral

Mulheres, maioria do eleitorado, entram no radar dos candidatos

DINÁ DE MELO
grupo.editores@jj.com.br

As mulheres chegam às eleições de 2026 como maioria do eleitorado e ganham peso na disputa. Segundo o Tribunal Superior Eleitoral (TSE), são 83,87 milhões, ou 52,84% dos eleitores aptos a votar no país. Ao mesmo tempo, continuam sub-representadas entre os candidatos: 7.165 dos 20.560 registros são de mulheres, 34,85% do total.

O cenário ajuda a explicar a presença de propostas dirigidas às mulheres em diferentes campanhas. Na disputa presidencial, Ronaldo Caiado (PSD) dedicou um capítulo de seu plano de governo às mulheres, com propostas sobre violência, saúde, trabalho, empreendedorismo e participação nas decisões. Flávio Bolsonaro (PL) lançou o "Plano Brasil com Elas", voltado ao diálogo com as eleitoras e à formulação de propostas de proteção e autonomia financeira. Em São Paulo, Fernando Haddad (PT) incluiu no plano de governo uma plataforma integrada para prevenção da violência contra as mulheres. Tarcísio de Freitas (Republicanos) também colocou ações de proteção e autonomia econômica entre as propostas.

DIVULGAÇÃO

DIVULGAÇÃO

DIVULGAÇÃO

Entrevistadas convergem: disputa pelo eleitorado feminino não deveria terminar no dia da eleição

Os exemplos mostram que o tema ganhou espaço nas campanhas, mas não permitem afirmar que todos os candidatos tenham colocado as mulheres no centro de seus programas. O desafio é saber o que elas esperam e como transformar promessas em políticas públicas.

Para a vereadora Mariana Janeiro, ainda existe uma tendência de enxergar as mulheres principalmente como um grande contingente de votos. "Mulheres não são um 'nicho'. Somos mais da metade da população e vivemos de maneira muito concreta os efeitos das decisões sobre transporte, saúde, educação, segurança, moradia e emprego", afirma.

Para ela, um programa deveria contemplar enfrentamento à violência, creches, saúde da mulher, geração de emprego e renda, qualificação, políticas de cuidado e autonomia econômica. Ela acrescenta um ponto decisivo: orçamento. "Não adianta criar programa, conselho ou campanha bonita sem estabelecer recursos, metas e responsabilidades. Política pública sem orçamento corre o risco de existir apenas no papel", diz.

A advogada Dra. Camila Reiniz Schuman, da Comissão de Direito Constitucional da OAB Jundiaí, afirma que o país tem legislação importante de proteção às mulheres, mas ainda existe distância entre o direito previsto e o atendimento oferecido. Os principais desafios, segundo ela, envolvem violência, autonomia econômica, saúde, proteção à maternidade, igualdade no mercado e participação feminina nos espaços de poder.

"O maior gargalo é transformar a proteção que existe no papel em proteção efetiva no dia a dia", afirma. Para Camila, políticas públicas precisam de planejamento, orçamento, profissionais capacitados, metas e avaliação.

A vereadora Carla Basílio considera positivo que as mulheres tenham conquistado espaço nas estratégias eleitorais, mas afirma que elas não podem ser lembradas apenas durante as campanhas. Para Carla, segurança, saúde, educação e trabalho precisam considerar as especificidades da realidade feminina.

"Não basta atuar apenas quando a violência ou a vulnerabilidade já aconteceram. É necessário oferecer condições para que as mulheres tenham segurança, qualificação profissional, acesso ao trabalho, renda e independência", afirma.

Os números do TSE colocam uma dimensão eleitoral na discussão. Se mais da metade dos eleitores são mulheres, as campanhas precisam dialogar com esse público. Mas a existência de propostas específicas não significa, por si só, que as demandas femininas estejam contempladas. Para as entrevistadas, a diferença estará na execução: creches, saúde, proteção contra a violência, qualificação, emprego e renda exigem recursos, integração entre governos e mecanismos para medir resultados. É a partir dessa cobrança que o voto feminino pode ganhar dimensão política mais ampla e não apenas eleitoral, de fato.

CRIME CONTRA A HONRA

Lula vai ao TSE contra Renan Santos e Caiado por ataques

A campanha do presidente Lula (PT) acionou o TSE (Tribunal Superior Eleitoral) contra os candidatos Renan Santos (Missão) e Ronaldo Caiado (PSD). As representações afirmam que os dois ofenderam a honra do presidente e candidato à reeleição no debate da Band, ao qual Lula não compareceu.

O grupo político de Lula pede que o tribunal determine a exclusão de postagens em redes sociais que reproduzem os ataques proferidos no debate. Também solicita que os dois candidatos e o partido Missão sejam multados. A representação contra Renan Santos é datada de terça-feira (25). A peça contra Caiado, de segunda-feira (24).

O principal alvo é Renan Santos. A defesa de Lula lista seis declarações do candidato no debate que considerou serem ofensivas a Lula, além de suas reproduções nas redes sociais do próprio Renan e do Missão.

Entre as declarações listadas pela equipe de advogados do petista estão: "Lula tinha que vir aqui defender o legado dele. Eu tô aqui chamando ele de ladrão. Por que que não veio se defender?" e "A maior parte do tempo ou ele está bêbado ou tá com a Janja. É melhor ficar bêbado nessas horas, né, presidente?".

Os advogados afirmam ser "inequívoco que essas imputações atingem a honra e a reputação" de Lula. Além disso, demonstram preocupação com a repercussão das falas em rede sociais.

DIVULGAÇÃO-

Advogados de Lula entram com representação contra Renan e Caiado

"Em especial, a primeira ofensa à honra perpetrada pelo candidato - a saber, a pecha de que seria Luiz Inácio Lula da Silva um - ladrão - já registra mais de 900 mil visualizações no TikTok e com quase 200 mil curtidas no Instagram", afirma a equipe jurídica da campanha de Lula.

Procurada, a campanha de Renan ainda não se manifestou. No caso de Caiado, a representação é motivada por uma declaração específica no mesmo debate.

Caiado citou o caso Dark Horse, que causa desgaste ao senador e candidato a presidente Flávio Bolsonaro (PL-RJ), e buscou uma forma de relacioná-lo a acusações contra o filho de Lula que têm causado problemas para a campanha petista.

"Você tem a característica de dois candidatos: o Dark Horse, esse vocês conhecem. E o Lula tem o Dark Lobby", declarou Caiado no debate. Ele se refere às ligações de Fábio Luís, um dos filhos de Lula, com a lobista Roberta Luchsinger, que tentava intermediar a venda de medicamentos à base de canabidiol para o Ministério da Saúde. A peça também cita uma montagem com uma foto de Lula e os dizeres "Dark Lobby".

"O conteúdo emprega indevidamente a imagem do postulante ao cargo presidencial da coligação representante para associá-lo à prática de lobby, bem como a um escândalo do qual não possui qualquer tipo de vínculo - a produção audiovisual Dark Horse", escreveram os advogados.

Em nota, a campanha de Caiado afirmou que Lula ofendeu o eleitor brasileiro ao recusar-se a comparecer a um debate e classificou a ação do petista como tentativa de censura.

PELA ORDEM

Câmera no transporte escolar

A Câmara de Jundiaí aprovou, na sessão desta terça-feira (25), o projeto de lei de autoria do vereador Daniel Lemos Dias (PSD) que obriga os veículos de transporte escolar a contar com sistema de monitoramento interno por câmeras. Segundo o autor, a proposta foi motivada por solicitações de pais de alunos, também preocupados com a segurança das crianças durante os trajetos. O texto prevê captação de imagens durante o serviço e armazenamento por, no mínimo, 90 dias. O sistema deverá estar funcionando para a emissão ou renovação da autorização ou alvará. O acesso às imagens deverá respeitar a legislação sobre privacidade e proteção de dados.

DIVULGAÇÃO

Jundiaí leva demandas da Saúde ao Estado e discute ampliação dos atendimentos

Demandas de saúde

Jundiaí discutiu com o Governo do Estado a ampliação de serviços de saúde para o município e a Região Metropolitana. Entre os temas tratados estiveram a Farmácia de Alto Custo, atendimentos do AME e Hospital Regional, repasses ao Hospital Universitário, hemodiálise e o futuro do antigo AMI. A Farmácia de Alto Custo receberá visita técnica estadual na próxima semana, durante o processo de transição e descentralização do serviço. A Prefeitura também aguarda análise sobre a possível doação do prédio do antigo AMI. O Estado iniciou ainda o repasse de R$ 1,5 milhão da Tabela SUS Paulista ao Hospital Universitário.

Manutenção de texto de segurança

O relator da PEC da Segurança Pública (PEC 18/2025) no Senado, Rogério Carvalho (PT-SE), informou que manterá o texto aprovado pela Câmara dos Deputados. Segundo o Senado Notícias, a decisão busca acelerar a tramitação e evitar que a proposta precise retornar à Câmara para nova votação. A PEC prevê mudanças nas regras de segurança pública, com maior integração entre União, estados e municípios, além de medidas contra organizações criminosas. O texto também estabelece regras mais rigorosas para integrantes de facções, milícias e grupos paramilitares. O relatório favorável será analisado pela Comissão de Constituição e Justiça (CCJ) e, depois, pelo plenário do Senado.

Reforma do Judiciário

A reforma do Judiciário recebeu novas propostas nesta semana. Segundo o G1, sugestões entregues ao Supremo Tribunal Federal (STF) defendem mudanças na atuação da Corte, mandato fixo para ministros e mais transparência no uso de inteligência artificial. A OAB-SP propõe mandato de 12 anos, aumento de 35 para 50 anos da idade mínima para indicação e redução da competência criminal do STF. A entidade também quer regras para informar e auditar o uso de IA e impedir que a tecnologia seja usada no núcleo das decisões. O STF informou que as contribuições serão analisadas por grupo de estudos criado por Edson Fachin. A iniciativa busca modernizar a Justiça com foco em eficiência.

Caso "Dark Horse"

O governador de São Paulo e candidato à reeleição, Tarcísio de Freitas (Republicanos), voltou a defender o senador Flávio Bolsonaro (PL) no caso envolvendo o financiamento do filme "Dark Horse", cinebiografia de Jair Bolsonaro. Segundo Tarcísio, as explicações apresentadas pelo candidato à Presidência foram suficientes e, caso não surjam novos fatos, o assunto está esclarecido. Flávio havia prometido divulgar a prestação de contas da produção, mas os detalhes ainda não foram apresentados publicamente. A informação foi publicada pelo UOL e também repercutida pela Folha de S.Paulo e Poder360.

NA VILA ARGOS A equipe de Limpeza Pública recolheu carrinhos de supermercado, colchões, pedaços de móveis e outros materiais

Equipes da prefeitura fazem ação de combate a ocupação irregular

DIVULGAÇÃO

A fiscalização aconteceu em uma área verde perto do Guapeva

DA REDAÇÃO
grupo.editores@jj.com.br

O Núcleo de Ordem Urbana (NOU), da Prefeitura de Jundiaí, realizou mais uma ação em Jundiaí, desta vez na Vila Argos. Formada por várias secretarias, as equipes estiveram em uma área verde próxima ao Rio Guapeva, entre a rua Prudente de Moraes e a avenida Dr. Cavalcante. Foram retirados materiais inservíveis e foi feita a limpeza e desocupação do espaço público.

A equipe do Departamento de Limpeza Pública recolheu carrinhos de supermercado, colchões, pedaços de móveis e outros materiais usados por pessoas em situação de rua para a montagem de abrigos nas áreas públicas.

Ao longo do ano, a prefeitura tem realizado semanalmente ações como essa em todos os bairros de Jundiaí. O trabalho coordenado pelo NOU é uma estratégia permanente de atuação integrada entre secretarias municipais e forças de segurança para enfrentar, de forma coordenada, a ocupação irregular de áreas públicas e acolher pessoas em situação de rua, além de combater o tráfico de drogas e promover a limpeza urbana.

DIVULGAÇÃO

Foram retirados materiais acumulados próximo a encosta

O NOU foi criado pela Prefeitura como uma estratégia permanente de atuação integrada entre secretarias municipais e forças de segurança para enfrentar, de forma coordenada, questões relacionadas à ocupação irregular de áreas públicas, pessoas em situação de rua, tráfico de drogas, saúde pública, comércio irregular de sucatas e limpeza urbana.

PRIORIDADES

Também é prioridade dos integrantes do NOU a eliminação de pontos de acúmulo de água nos espaços públicos (para impedir a proliferação do mosquito da dengue e outras doenças) e de materiais inservíveis e lixo, que diminui a chance de atrair ratos e locais de acúmulo de água e da urina de roedores, evitando assim a leptospirose.

Ações diurnas e noturnas do NOU seguirão ocorrendo em toda a cidade, direcionadas a questões de saúde, segurança, desocupação de áreas públicas (praças, abrigos de ônibus, calçadas etc) e acolhimento a moradores de rua, sempre com respeito e dignidade. Também colaboram com a Prefeitura nestas ações do Núcleo de Ordem Urbana as outras forças de segurança que atuam em Jundiaí (como as polícias Civil e Militar), Vigilância Sanitária (VISAM), Fiscalização do Comércio e SEAS.

VACINAÇÃO

Jundiaí supera 97% em três vacinas, mas algumas doses preocupam

Jundiaí tem índices de vacinação acima de 97% em três imunizantes, mas ainda enfrenta o desafio de manter todas as doses do calendário infantil em dia. Segundo a Secretaria Municipal de Promoção da Saúde, a cobertura chega a 100% para hepatite B, 97,06% para BCG e 97,87% para dTpa. Em outras vacinas, porém, a procura cai. Na vacinação contra a gripe, por exemplo, apenas 20% das crianças de 6 meses a menores de 6 anos haviam sido imunizadas em maio, muito abaixo da meta de 90%.

Na casa da comerciante Gisele Cristina de Oliveira Mazzali, a vacinação nunca foi motivo de dúvida. Mãe de duas meninas, ela cresceu em uma família que mantinha as vacinas em dia e repetiu o cuidado com as filhas. "Eu sempre achei isso muito importante, para mantê-las longe de possíveis vírus e doenças que poderiam causar sequelas para a vida toda", conta.

O cuidado continua mesmo depois das vacinas da infância. Durante as campanhas contra a gripe, Gisele leva as carteiras das filhas ao posto para conferir se há algum reforço pendente. "Periodicamente, nas campanhas para a influenza, sempre levo as carteiras delas para ver se falta algum reforço ou se foram incluídas novas vacinas nos postos." Ela também já ouviu pessoas dizendo que não vacinam os filhos por medo das reações. "Já ouvi várias pessoas dizendo que não vacinam os filhos porque as vacinas podem matar. Fico indignada com essa atitude. A vacinação é também um ato de amor para com seus filhos."

DIVULGAÇÃO

Gisele Mazzali faz questão de deixar as carteirinhas em ordem

ORIENTAÇÃO

Para o infectologista Saulo Passos, a preocupação está justamente nas doses que deixam de ser tomadas. Quando a cobertura cai, doenças que pareciam distantes podem voltar a circular, entre elas, sarampo, poliomielite e coqueluche. "Quando a maioria da população é vacinada, existe uma proteção também para aqueles indivíduos que não receberam a vacina ou que não desenvolveram imunidade." Por isso, segundo ele, manter a caderneta atualizada protege tanto a criança quanto as pessoas mais vulneráveis ao redor dela.

Vale lembrar que Jundiaí realiza até dia 1º de setembro a campanha de vacinação voltada para menores de 15 anos. A orientação é levar a caderneta ao posto para conferir se há vacinas pendentes. A campanha também reforça que a vacinação precisa fazer parte da rotina das famílias, e não apenas das ações emergenciais. Para Saulo, manter a caderneta atualizada protege a criança e ajuda a evitar a volta de doenças já controladas. "Amar é cuidar do seu filho e vacinar."

Giovanna Vianna

DIA DAS CRIANÇAS

CDL Jundiaí e Sincomercio lançam Concurso de Desenho

A CDL Jundiaí e o Sincomercio Jundiaí e Região promovem mais uma edição do Concurso de Desenho, iniciativa que busca estimular a criatividade de crianças, fortalecer a relação entre escola, família, população e empreendedores, além de incentivar valores que contribuem para a formação das novas gerações.

Neste ano, o concurso contará com dois temas. Para o Dia das Crianças, o desafio será retratar as brincadeiras, valorizando momentos de lazer, imaginação e convivência. Já para o Natal, o tema será "O Natal que eu quero para o futuro", incentivando os participantes a expressarem sua visão sobre um futuro mais humano e solidário.

A iniciativa também representa uma oportunidade de conectar empresas, escolas e famílias em torno de valores que inspiram o futuro, como criatividade, educação, lazer e convivência familiar, aproximando também os empreendedores da comunidade e das novas gerações.

Após conferir as regras, os participantes poderão desenvolver seus desenhos de acordo com a categoria correspondente. Para o tema "Brincadeiras", poderão participar alunos do G5 e do 1º ano do Ensino Fundamental. Já o tema "O Natal que eu quero para o futuro" será destinado aos estudantes do 4º e 5º anos do Ensino Fundamental.

Os associados da CDL Jundiaí que desejarem retirar uma folha do concurso para uma criança que se enquadre nos critérios de participação poderão fazer a retirada diretamente na sede da entidade, localizada na Rua Senador Fonseca, 651. O atendimento para retirada das folhas acontece de segunda a sexta-feira, das 8h às 17h.

Além da premiação prevista para os vencedores de cada categoria, os desenhos escolhidos terão um destaque especial: farão parte do calendário oficial da CDL Jundiaí e do Sincomercio Jundiaí e Região de 2027, levando o talento das crianças para uma publicação distribuída às empresas e parceiros das entidades. Leia mais na versão on-line do JJ (jj.com.br).

DEFESA CIVIL

Entenda a 'gangorra térmica' que acontece no estado de São Paulo

As mudanças rápidas de temperatura registradas em diferentes regiões do Estado de São Paulo nos últimos dias são exemplos da chamada "gangorra térmica", fenômeno que, segundo a Defesa Civil do Estado de São Paulo, ocorre quando há alternância entre períodos de frio e calor em um curto intervalo de tempo.

A partir desta quinta-feira (27), inclusive, o estado terá uma nova virada no tempo, com dias de calor, sol e baixa umidade. Essa variação está relacionada principalmente à passagem de sistemas meteorológicos, como frentes frias, e à atuação e deslocamento de diferentes massas de ar. Após a passagem de um sistema de característica mais fria, por exemplo, a entrada de ar mais quente pode favorecer uma rápida elevação das temperaturas.

As oscilações podem ocorrer em diferentes regiões do estado, com intensidades que variam de acordo com as características locais e a atuação dos sistemas meteorológicos. Esse comportamento pode ser observado com maior frequência durante o inverno e nos períodos de transição entre diferentes padrões atmosféricos.

DEFESA CIVIL ORIENTA POPULAÇÃO

Diante das mudanças bruscas de temperatura, a população deve acompanhar as previsões meteorológicas e os alertas oficiais, adaptando os cuidados às condições do tempo.

Em períodos de calor, a recomendação é manter-se hidratado, evitar exposição prolongada ao sol e reduzir a prática de atividades físicas nos horários mais quentes do dia. Crianças, idosos e pessoas mais vulneráveis devem receber atenção especial.

Já durante os períodos de frio, é importante manter-se bem agasalhado, evitar exposição prolongada às baixas temperaturas e manter a hidratação, também com atenção redobrada a crianças e idosos.

Em situações de emergência, o atendimento pode ser solicitado pelos telefones 199, da Defesa Civil, e 193, do Corpo de Bombeiros. Para receber alertas gratuitos da Defesa Civil por SMS, cadastre o CEP de interesse enviando uma mensagem de texto para o número 40199.

GATOS EM 2026 As ações de combate a fraudes e furtos permitiram recuperar 1,9 milhões de kWh de energia, volume para abastecer 766 casas

CPFL registra 31 casos de furtos de energia em Jundiaí

DA REDAÇÃO
grupo.editores@jj.com.br

A CPFL Piratininga identificou 1.232 mil irregularidades no consumo de energia em toda a sua área de concessão durante o primeiro semestre de 2026. Na região de Jundiaí, foram constatadas 77 irregularidades nos seis primeiros meses do ano, que representaram a recuperação de 17,9 mil kWh, energia suficiente para atender cerca de sete residências por um ano. Só no município de Jundiaí foram identificados 31 casos.

Os números fazem parte do novo balanço semestral da companhia e refletem o trabalho permanente de fiscalização realizado em toda a área de concessão. As ações de combate a fraudes e furtos realizadas pela distribuidora permitiram recuperar 1,9 milhões de kWh de energia, volume equivalente ao necessário para abastecer aproximadamente 766 residências durante um ano.

As irregularidades são identificadas por meio de inspeções, análises técnicas, denúncias da população e, quando necessário, operações realizadas em conjunto com as autoridades policiais.

DIVULGAÇÃO

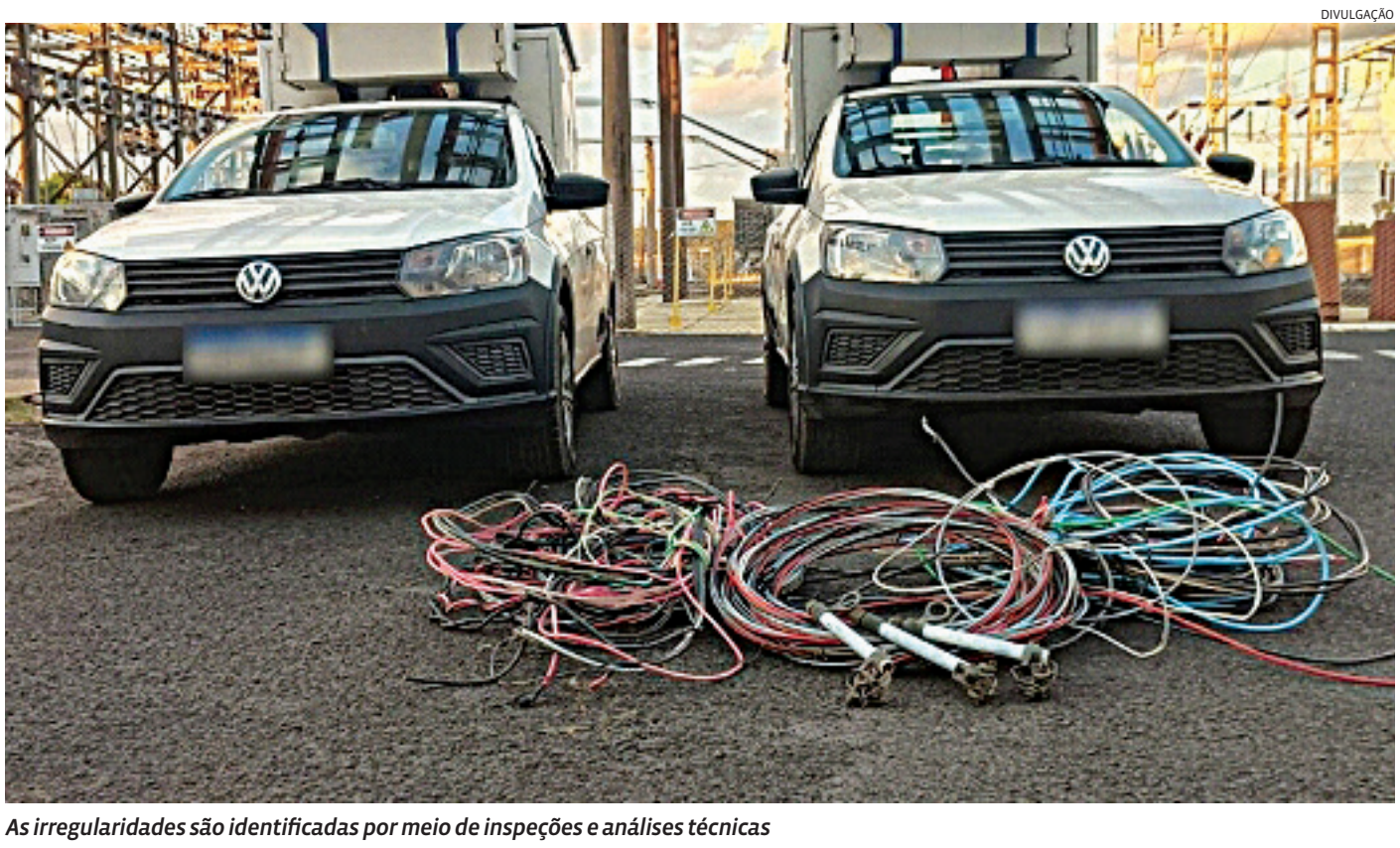

As irregularidades são identificadas por meio de inspeções e análises técnicas

"A identificação dessas irregularidades vai muito além da recuperação da energia desviada. Estamos falando de situações que podem comprometer a segurança das instalações, afetar a qualidade do fornecimento, colocar em risco quem realiza a intervenção e também as pessoas ao redor, além das nossas equipes que precisam intervir nos medidores e estes podem gerar riscos de segurança em função das manipulações. Por isso, o combate às fraudes e aos furtos é uma atuação permanente da companhia", afirma Victor Rios, gerente de Recuperação de Energia e Receita da CPFL Energia.

Popularmente conhecidas como "gatos", as ligações clandestinas estão entre as irregularidades encontradas pelas equipes, assim como adulterações de medidores e outras intervenções realizadas com o objetivo de impedir ou reduzir o registro correto do consumo de energia.

Por serem executadas sem critérios técnicos e fora dos padrões de segurança, essas intervenções podem sobrecarregar a rede, provocar oscilações e até interromper o fornecimento. Há ainda riscos de curtos-circuitos, incêndios e choques elétricos, que podem atingir não apenas quem realiza a fraude, mas também moradores, trabalhadores e outras pessoas da comunidade.

CRIMES QUE ENCARECEM A ENERGIA

O combate às irregularidades também contribui para reduzir perdas que podem impactar os clientes. "Parte das perdas não técnicas, classificação que engloba furtos e fraudes, é considerada nos processos de revisão tarifária da Agência Nacional de Energia Elétrica (ANEEL). Portanto, combater essas práticas também é uma forma de contribuir para um sistema mais eficiente e justo para todos", explica Rios.

A CPFL reforça que o furto de energia é crime previsto no Código Penal Brasileiro e que, com a Lei nº 15.397/2026, nos casos de flagrante, a polícia não tem mais autorização para fixar o valor da fiança bem como elevou-se o teto da pena de reclusão de 4 para 6 anos. Além disso, as fraudes trazem riscos à segurança da população, podendo causar acidentes, interrupções no fornecimento e sobrecarga na rede elétrica.

As denúncias podem ser feitas de forma anônima pelos canais da CPFL, no app "CPFL Energia" ou o site www.cpfl.com.br/fraude.

SAÚDE MENTAL

Mulheres vítimas de violência têm teleatendimento pelo SUS

O Ministério da Saúde passou a disponibilizar 100 mil teleatendimentos mensais em saúde mental para mulheres em situação de violência e mães atípicas de todo o Brasil. A iniciativa também contempla outros familiares que cuidam de pessoas com deficiência, transtornos do neurodesenvolvimento ou doenças raras.

As consultas remotas contemplam todos os estados brasileiros, além da inclusão de outro público: mães, tias, avós, irmãs e outros familiares que cuidam de pessoas com deficiência, transtornos do neurodesenvolvimento ou doenças raras, podem acessar o serviço.

As notificações de violência física, psicológica, sexual ou financeira contra mulheres, registradas por serviços de saúde públicos e privados, passaram de 167,4 mil, em 2015, para 348,5 mil, em 2025 — um aumento de mais de 100% em dez anos.

Os números reforçam a urgência de ampliar o acesso aos atendimentos. Quem tem o aplicativo Meu SUS Digital instalado no celular já recebeu uma notificação sobre a nova oferta do teleatendimento, com a mensagem: "Mulheres em situação de violência ou que cuidam de familiares com deficiência ou doenças raras podem agendar teleconsulta com especialista. Toque aqui e conheça o Acolhe Mais". O recado é importante para que as mulheres conheçam o serviço e busquem apoio.

Para acessar o atendimento, é preciso entrar no aplicativo Meu SUS Digital, com a conta gov.br. Leia mais na versão on-line do JJ (jj.com.br)

DIVULGAÇÃO

O registro pode ser feito por meio do Gov.br

ESCUTA PÚBLICA

População pode opinar sobre proteção à Serra do Japi

A Prefeitura de Jundiaí abriu um canal de escuta pública para receber contribuições da população sobre o Projeto de Lei Complementar (PLC) nº 1.191/2026, de autoria do prefeito Gustavo Martinelli, que trata da proteção do Território de Gestão da Serra do Japi. A iniciativa amplia a participação da sociedade no debate sobre a preservação de um dos principais patrimônios ambientais do município.

As contribuições podem ser encaminhadas por meio de formulário disponibilizado pela Secretaria Municipal de Planejamento Urbano e Meio Ambiente. O espaço permite que moradores, representantes de entidades, coletivos e demais interessados apresentem sugestões, observações e contribuições relacionadas à proposta até o dia 13 de setembro.

A escuta pública dá continuidade ao processo de diálogo sobre o projeto, que também foi tema de audiência pública realizada na Câmara Municipal. O encontro reuniu representantes do poder público, conselhos municipais, vereadores, coletivos e sociedade civil para discutir a proposta e seus impactos na proteção da Serra do Japi.

DIVULGAÇÃO

A participação popular prossegue até dia 13 de setembro

A participação da população é considerada importante para o aprimoramento da proposta e para a construção de políticas públicas de preservação que considerem diferentes perspectivas sobre o território. Veja como participar na versão on-line do JJ (jj.com.br).

DETRAN-SP

Fiscalização da Lei Seca na Geraldo Dias tem nove autuações

A operação contra alcoolemia realizada na rodovia Vereador Geraldo Dias, mais precisamente na Vila Bandeirantes, em Jundiaí, registrou sete recusas ao teste de bafômetro e duas autuações por direção sob influência de álcool. A fiscalização do Detran-SP, que tem o objetivo de reduzir e prevenir os sinistros causados pelo consumo de bebida alcoólica combinado com direção, abordou 636 veículos durante a operação realizada no município.

Tanto dirigir sob efeito de álcool – quando o teste do etilômetro aponta o índice de até 0,33 mg de álcool por litro de ar expelido – quanto recusar-se a soprar o bafômetro são consideradas infrações gravíssimas, segundo os artigos 165 e 165-A do Código de Trânsito Brasileiro (CTB), respectivamente.

Em ambos os casos, o valor da multa é de R$ 2.934,70 e o condutor responde a processo de suspensão da carteira de habilitação. Se houver reincidência no período de 12 meses, a multa é aplicada em dobro, ou seja, no valor de R$ 5.869,40. Na autuação por direção sob efeito de álcool, quando há nova ocorrência durante o período de um ano, além da multa em dobro, mesmo que não haja o processo de suspensão instaurado, o motorista responderá a processo administrativo que poderá culminar na cassação do seu direito de dirigir, se forem esgotados todos os meios de defesa. Nesta última situação, ele terá de reiniciar todo o processo de habilitação para voltar a dirigir – e somente após transcorrido o prazo de 24 meses depois da cassação.

DIVULGAÇÃO

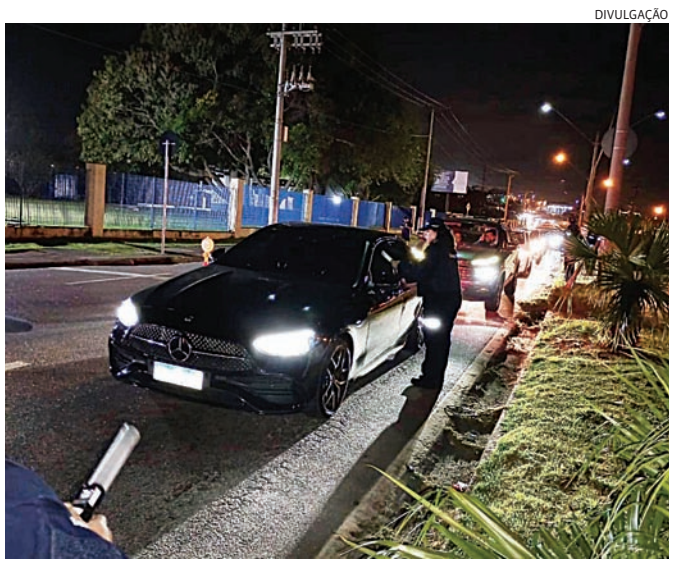

Foram sete registros de irregularidades durante a operação

Já os casos de embriaguez ao volante, quando os motoristas apresentam índice a partir de 0,34 miligramas de álcool por litro de ar expelido no teste do etilômetro, são considerados crimes de trânsito. Os motoristas flagrados nessa situação, além de receberem a multa de R$ 2.934,70 e responderem ao processo de suspensão da CNH, são conduzidos ao distrito policial e respondem também a processo criminal. Se condenados, eles poderão cumprir de seis meses a três anos de prisão, conforme prevê a Lei Seca, também conhecida como "tolerância zero".

POLÍCIA

TRISTE Em nota, o HU informou que "apesar das medidas de atendimento e reanimação realizadas pela equipe médica, o paciente evoluiu para óbito"

Morre bebê de 5 meses socorrido com parada cardiorrespiratória

FÁBIO ESTEVAM
festevam@jj.com.br

Morreu no início da noite desta quarta-feira (26), no Hospital Universitário (HU) de Jundiaí, o bebê de 5 meses que havia sido socorrido durante a tarde após sofrer uma parada cardiorrespiratória. A informação foi confirmada pela assessoria de imprensa da unidade hospitalar. A criança morava em Várzea Paulista com a família, de origem haitiana.

Em nota, o Hospital Universitário informou: "O Hospital Universitário informa que um bebê de 5 meses foi atendido na sala de emergência da instituição, já em parada cardiorrespiratória. Apesar das medidas de atendimento e reanimação realizadas pela equipe médica, o paciente evoluiu para óbito."

Segundo informações da PM, o "bebê havia sido deixado pela mãe em uma creche sem regulamentação para funcionamento, ou seja, "clandestina". Uma das cuidadoras informou que deu mamadeira ao bebê e o colocou para dormir, posteriormente, ao dar mamadeira novamente, percebeu que o bebê não estava responsivo. Ela diz ainda que fez o chamado 193, sendo orientado pelo Corpo de Bombeiros a fazer as manobras, até a chegada de viatura. A polícia militar fez o socorro do bebê, sendo necessário fazer o bloqueio de diversas vias de Várzea Paulista e Jundiaí para garantir o rápido deslocamento para o socorro. A equipe médica do Hospital Universitário tentou reanima-la, porém sem êxito. A causa da morte não está definida, sendo classificada como suspeita"

DIVULGAÇÃO

O bebê foi socorrido já em estado grave ao HU

O CASO

O bebê foi socorrido em estado grave após sofrer uma parada cardiorrespiratória. A criança morava na região da Vila Real/Jardim América, em Várzea Paulista.

Segundo apurou a reportagem, a mãe é haitiana e se comunica apenas em crioulo.

Durante o deslocamento da ambulância, policiais militares e guardas municipais atuaram na desobstrução do trânsito para agilizar o socorro.

NECROLOGIA

LÚCIA HELENA PEREIRA BERNARDO, 63 anos, viúva. Sepultada no Cemitério Pq. da Paz.

DIVINA PEREIRA LOZANO, 97 anos, viúva. Sepultada no Cemitério Parque da Paz.

CLARISE ALVES, 86 anos, solteira. Sepultada no Cemitério Parque dos Ipês.

SONIA MARIA NANI SAVOY, 73 anos, casada. Sepultada no Cemitério Parque dos Ipês.

AYRTON LUIZ ARVIGO, 74 anos, casado. Sepultado no Cemitério Nossa Sra. do Desterro.

ANTÔNIO GODOI NETO, 77 anos, casado. Sepultado no Cemitério Nossa Senhora do Montenegro.

O Velório Municipal informou sobre 6 óbitos, autorizado pelas famílias.

11º BATALHÃO

Após dois anos e meio escondido, assaltante é preso pela PM

Um assaltante condenado, em janeiro de 2024, em Alagoas, a mais de cinco anos de prisão foi capturado por policiais militares da 2ª Cia do 11º Batalhão, na noite desta terça-feira (25), no bairro Novo Bonfim, em Cabreúva. O 1º sargento Silvio e o soldado Roque estavam de posse de um mandado de prisão contra o criminoso e foram até o endereço indicado para cumprir a ordem judicial. O procurado foi localizado na rua e imediatamente abordado.

DIVULGAÇÃO

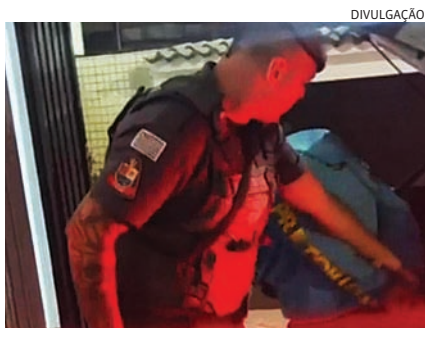

Os policiais confirmaram que se tratava do assaltante procurado

Em consulta aos seus dados pessoais, os policiais confirmaram que se tratava do assaltante procurado, condenado a cinco anos e quatro meses de prisão, em regime semiaberto.

Ele foi conduzido ao Plantão Policial, onde o mandado de prisão foi formalmente cumprido, permanecendo à disposição da Justiça.

EM JUNDIAÍ

Garrafa de café era utilizada para esconder drogas em 'biqueira'

Um homem foi preso em flagrante por tráfico de drogas no Jardim Santa Gertrudes, em Jundiaí, nesta terça-feira (25). A prisão foi realizada por policiais militares após uma denúncia anônima. Segundo a denúncia, um homem estaria comercializando entorpecentes na rua Francisco Napoleão e utilizava uma garrafa de café para esconder as drogas.

Ao chegarem ao endereço, os policiais identificaram o suspeito e abordaram também outras duas pessoas que estavam no local.

DIVULGAÇÃO

Os PMs localizaram porções de drogas dentro da garrafa

O homem negou que estivesse traficando, porém os PMs localizaram dezenas de porções de drogas de diferentes tipos escondidas dentro de uma garrafa de café, que estava em uma caixa contendo roupas.

O suspeito foi preso em flagrante por tráfico de drogas. Um dos outros abordados foi qualificado como investigado na delegacia e liberado. O terceiro abordado também foi liberado.

PARA O CDP

Justiça decreta preventiva de homens presos por tráfico em ONG

Os três homens presos na terça-feira (25), em Itupeva, suspeitos de tráfico de drogas em uma ONG, tiveram a prisão em flagrante convertida em preventiva durante audiência de custódia realizada nesta quarta-feira (26).

Com a decisão judicial, eles deixaram o Centro de Triagem de Campo Limpo Paulista e foram transferidos para o Centro de Detenção Provisória (CDP) de Jundiaí, onde permanecerão à disposição da Justiça até nova determinação.

Os suspeitos foram presos durante uma ação da Polícia Militar da 2ª Cia do 11º Batalhão. Na ocasião, os policiais localizaram, na ONG onde o trio atuava, uma plantação de maconha em larga escala, fato que deu origem às prisões.

ENTENDA O CASO

O três foram presos suspeitos de tráfico de drogas, com possível descumprimento de decisão judicial relacionada ao cultivo de maconha para fins medicinais de uso próprio. Segundo a PM, a plantação e um laboratório clandestino de extração de cannabis foram localizadas em uma área utilizada por uma organização não governamental (ONG).

Eles alegaram integrar a esta ONG voltada à produção de óleo medicinal e apresentaram ordens de Habeas Corpus autorizando o cultivo para uso terapêutico de apenas três pacientes em suas respectivas residências.

Durante a fiscalização, contudo, as equipes constataram um plantio em "escala exorbitante" - incompatível com a autorização judicial -, além de uma estrutura completa de laboratório destinada ao processamento da droga. Ainda de acordo com informações, a ONG é supostamente mantida pelos suspeitos.

Em meio aos trabalhos, uma associada da ONG relatou aos agentes que o extrato era comercializado no local por R$ 370 a unidade. Foram apreendidos 571 pés de maconha e mais de 5 kg de maconha ensacada e pronta para consumo, além de 10 litros de extrato, 195 gramas de raiz, 151 extratos sublingual, 8 pomadas, 19 óleos e 9 galões estimulantes

Os três foram encaminhados à Delegacia de Investigações sobre Entorpecentes (Dise), onde foram ouvidos e presos em flagrante.

DIVULGAÇÃO

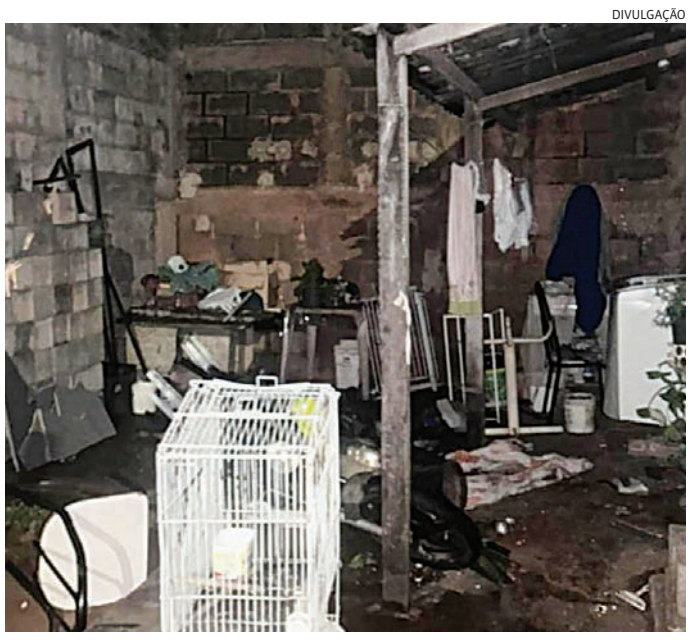

O homem aceitou largar a faca e desligar o gás

COM ELA DENTRO

Homem é preso após ligar o gás para explodir a casa da avó

Um homem foi preso pela Polícia Militar na noite desta terça-feira (24), suspeito de ameaçar matar a própria avó e provocar momentos de tensão ao abrir o registro de gás da residência, afirmando que explodiria o imóvel com a idosa dentro. Horas antes, ele já havia sido levado à delegacia por uma ocorrência envolvendo violência doméstica, mas acabou liberado.

Segundo informações da PM, após deixar a delegacia, o suspeito retornou à casa da avó, onde passou a ameaçá-la utilizando uma faca. Em seguida, ainda danificou diversos objetos da residência, abriu o registro de gás e passou a dizer que provocaria uma explosão.

Diante da gravidade da situação, várias equipes da PM foram mobilizadas para atender à ocorrência. Os policiais iniciaram uma negociação que se estendeu por um longo tempo, até convencer o homem a desistir da ação. Ele desligou o gás, largou a faca e saiu do imóvel.

O suspeito foi imediatamente abordado, algemado e encaminhado à Santa Casa, onde recebeu atendimento médico e permaneceu internado sob escolta policial.

A ocorrência foi apresentada na delegacia, e o delegado de plantão ratificou a prisão em flagrante do homem.

FORÇA TÁTICA

Ladrão é preso na garagem de casa após tentativa de fuga

Um homem procurado pela Justiça pelo crime de furto foi capturado por policiais militares de Força Tática do 11º Batalhão, na Vila Real, em Várzea Paulista, nesta terça-feira (25), durante a Operação Matricial.

Os policiais realizavam patrulhamento pelo bairro quando suspeitaram da atitude de um homem que, ao perceber a aproximação da viatura, correu para o interior da garagem de uma residência.

Os PMs realizaram o acompanhamento e efetuaram a abordagem. Durante a revista pessoal, nada de ilícito foi encontrado. No entanto, em consulta aos dados pessoais do abordado, foi constatado que havia um mandado de prisão em aberto contra ele. O homem foi conduzido à delegacia, onde a ordem judicial foi formalmente cumprida, permanecendo à disposição da Justiça.

UTILIDADE PÚBLICA – LOTERIAS

LOTOMANIA: 2967
DATA: 25/08/26
04 07 10 18 27 | 57 67 75 81 85
29 38 41 44 56 | 90 91 94 96 98

DUPLA SENA: 3000
DATA: 25/08/26

1º SORTEIO	2º SORTEIO
13 14 17	02 06 10
39 42 46	15 32 40

MEGASENA: 3049
DATA: 25/08/26
06 13 36 43 53 55

LOTOFÁCIL: DATA: 25/08/26
02 03 04 05 09 10 11 12
15 16 17 18 21 23 25
3771

DEU NO POSTE
DATA: 26/08/26

	PT	PTN
1º	8 0 8 3	
2º	9 4 4 4	
3º	6 5 1 3	
4º	0 9 0 0	
5º	8 3 9 1	
6º	3 3 3 1	
7º	3 3 5	

QUINA: DATA: 25/08/26
32 48 52 62 68
7101

TELESENA: DE INDEPENDÊNCIA
SORTEIO: 2º SORTEIO - 23/08/26
04 07 14 30 33 40 41

26/08/26 NÃO ATUALIZADAS ATÉ O FECHAMENTO DESSA EDIÇÃO

JORNAL DE JUNDIAÍ REGIONAL

CULTURA & THÉO

Quinta-feira, 27 de Agosto de 2026

CULTURA@JJ.COM.BR

MUITO ROCK

‘Concerto à Luz de Velas’ é a atração no Polytheama

O ClassRock apresenta dia 28, às 20h, uma experiência musical única ao reinterpretar clássicos do rock internacional através do violino, que assume o papel de vocalista em uma performance impactante.

DIVULGAÇÃO

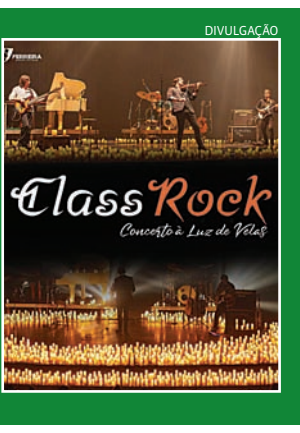

CRIATIVIDADE

‘Oficina de Xadrez’ será neste sábado na Nelson Foot

Todos os sábados, a Biblioteca Municipal Professor Nelson Foot convida crianças e famílias para a “Oficina de Xadrez” oferecendo um momento que estimula estratégia, concentração e raciocínio lógico.

DIVULGAÇÃO

CRIAR E TRABALHAR Não é necessário ter experiência artística prévia

Jundiaí recebe oficina gratuita sobre criatividade no cotidiano

DA REDAÇÃO
grupo.editores@jj.com.br

A criatividade pode ajudar a produzir uma obra de arte, mas também a encontrar soluções no trabalho, resolver problemas cotidianos e descobrir novas maneiras de lidar com situações da rotina. É a partir dessa perspectiva que a artista e bióloga Maísa Apolinário ministra, no dia 5 de setembro de 2026 (sábado), das 10h30 às 13h30, a oficina gratuita “Cultivando a Criatividade: Fundamentos e Estratégias”, na Biblioteca Municipal Professor Nelson Foot, em Jundiaí.

Aberta a pessoas a partir de 16 anos, a formação é voltada tanto a artistas de diferentes linguagens quanto a profissionais que dependem de boas ideias no trabalho e pessoas interessadas em compreender e desenvolver o próprio potencial criativo. Não é necessário ter experiência artística prévia para participar.

Ao longo de três horas, a oficina vai abordar a criatividade como uma capacidade que pode ser exercitada e desenvolvida. A proposta é apresentar estratégias que ajudem os participantes a reconhecer entraves, lidar com bloqueios e estabelecer uma relação mais consciente com seus próprios processos criativos, levando esse aprendizado para a produção artística, o trabalho, a resolução de problemas e outras situações da vida cotidiana.

O conteúdo combina exercícios práticos, referências da literatura sobre criatividade e resultados de estudos científicos sobre o funcionamento dos processos criativos no cérebro, apresentados de maneira acessível e sem caráter técnico. Entre as obras que integram as referências da oficina estão O Caminho do Artista, de Julia Cameron; Grande Magia, de Elizabeth Gilbert; O Ato Criativo, de Rick Rubin; e Aprender de Coração, de Corita Kent.

A oficina tem 88 vagas e participação gratuita. As inscrições podem ser realizadas até 3 de setembro, por meio de formulário on-line. Após o preenchimento, o participante recebe a confirmação da inscrição.

DIVULGAÇÃO

O encontro será mesmo para quem não tem experiência

PALAVRAS CRUZADAS DIRETAS

www.coquetel.com.br © Revistas COQUETEL

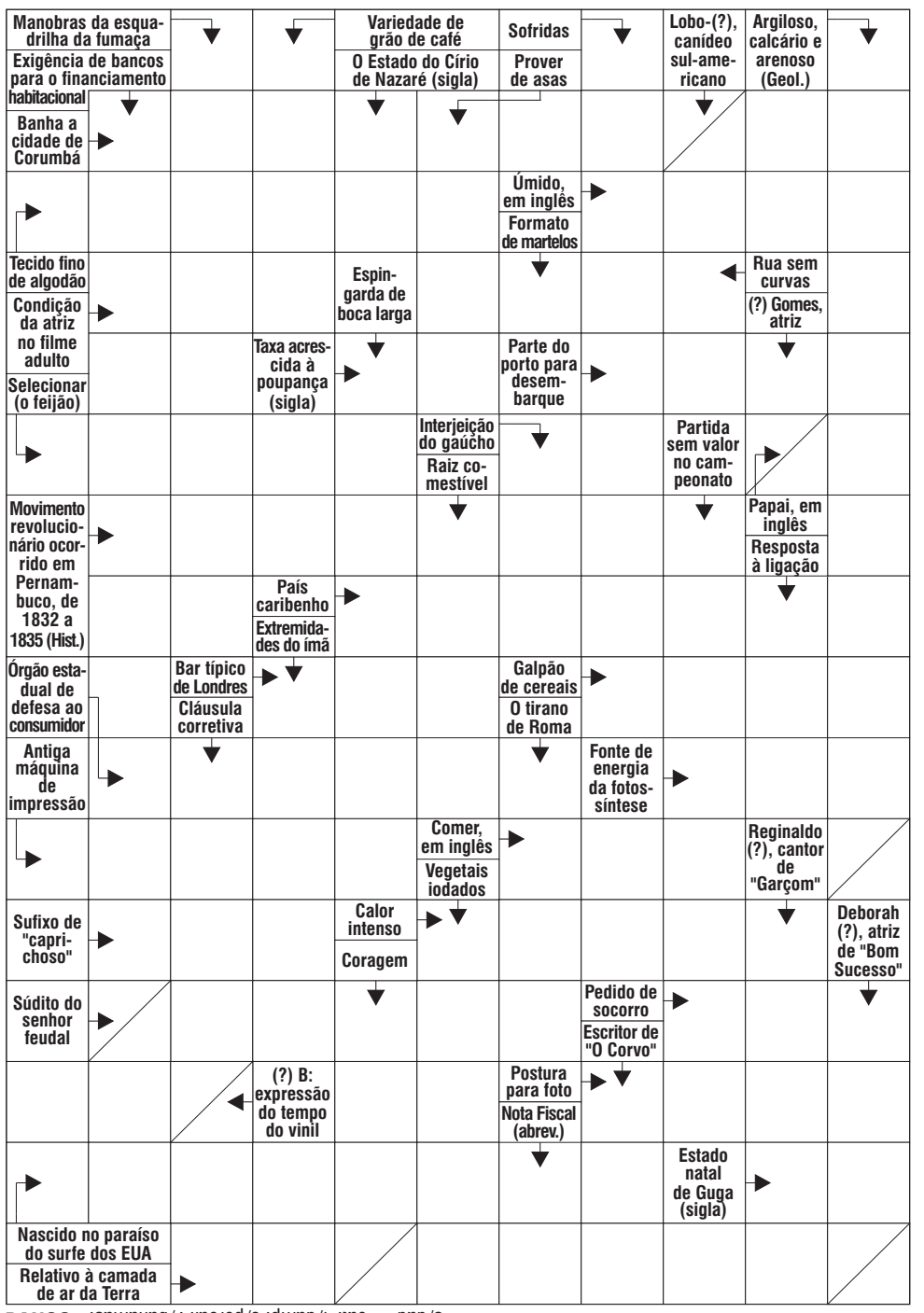

BANCO 3/dad — eat. 4/damp. 6/percal. 7/bahamas. 4

Solução

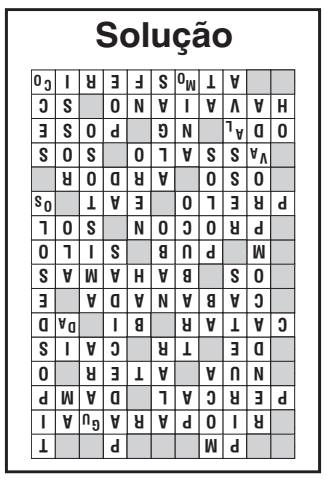

ESTREIA EM OUTUBRO

“Galinha Pintadinha - O Filme” chega com novos personagens

O longa-metragem, dirigido pelos criadores Juliano Prado e Marcos Luporini, chega aos cinemas em 1° de outubro com uma aventura que reúne a família da Popó e novos personagens, com produção da Bromelia Produções e distribuição da Imagem Filmes

A Galinha Pintadinha, que completa 20 anos em 2026, está prestes a viver sua maior aventura, agora nas telonas. Em 1º de outubro estreia o filme “Galinha Pintadinha - O Filme”, longa-metragem de animação que reúne personagens já conhecidos do público e apresenta novas figuras que ampliam o universo da Popó nas telonas.

Primeiro longa-metragem original da marca, o filme é dirigido pelos criadores Juliano Prado e Marcos Luporini e inaugura uma nova fase da personagem, ao apostar em uma narrativa original criada especialmente para o cinema, em produção da Bromelia Produções com distribuição da Imagem Filmes.

Feito em animação 3D, o longa conta com identidade visual renovada e uma narrativa original criada especialmente para o cinema, diferente do formato dos vídeos musicais que consolidaram a marca no YouTube. A proposta é ampliar as faixas de público da Galinha Pintadinha e entregar uma aventura para todas as idades, capaz de divertir e emocionar crianças, jovens e adultos.

Na história, a Galinha Pintadinha e o Galo Carijó esperam a chegada do primeiro filho na Vila de Galinhas, onde todos vivem com medo do Gavião que habita as montanhas. Uma cegonha atrapalhada, porém, troca os ovos e o Pintinho Amarelinho nasce no ninho do Gavião, enquanto um filhote de gavião vai parar no ninho da Popó. Para desfazer a troca, resgatar o filho e devolver o pequeno gavião à sua verdadeira família, a Galinha Pintadinha precisará vencer os próprios medos e enfrentar os perigos do caminho até a caverna do Gavião.

DIVULGAÇÃO

A personagem vem acompanhada de mais amigos

HORÓSCOPO

ÁRIES
Aquilo que você quer é justamente o que vai dar mais trabalho realizar, mas a alma não consegue escolher desejos, esses tomam conta dela com sua peculiar urgência e ordenam movimentos que, talvez, não sejam adequados.

TOURO
Invista um pouco mais de tempo do que o habitual para tornar mais agradáveis, confortáveis e seguros lugares familiares. Não precisa fazer grandes gastos para isso, apenas utilizar os recursos que já estão disponíveis.

GÊMEOS
Divertir-se é essencial e sua alma há de o fazer com certa frequência, sem se ater exclusivamente aos feriados ou finais de semana. Procure reconhecer com clareza que experiências servem para sua distração.

CÂNCER
Os recursos que sua alma diz precisar não se resumem às finanças, que nunca são suficientes. Há recursos subjetivos que você também deve valorizar, porque abrem portas de forma eficiente e não provocam efeitos colaterais.

LEÃO
Nem sempre é possível tomar as iniciativas no momento perfeito ou de uma forma que tragam os resultados esperados, às vezes é necessário agir em regime de urgência e entregar os resultados ao misterioso destino.

VIRGEM
Faça reflexões profundas e sinceras sobre tudo que veio acontecendo nos últimos meses, porque assim você poderá tomar iniciativas no futuro que sejam mais eficientes, e que não dispersem sua atenção. É por aí.

LIBRA
Ainda que as pessoas com que deve lidar agora não sejam as mais simpáticas para sua alma, mesmo assim são necessárias e isso há de servir de orientação para você fazer o que seja preciso, e deixar o divertimento para depois.

ESCORPIÃO
Por mais que o cenário do mundo continue totalmente imprevisível e bastante tumultuado, ainda assim sua alma encontra uma brecha por meio da qual manifestar suas pretensões e se aproximar aos objetivos.

SAGITÁRIO
A sorte protege, mas não se pode depender dela para as coisas mais importantes, diante das quais você teria alternativas mais práticas e imediatas do que continuar dependendo da sorte. Cada coisa em seu devido lugar.

CAPRICÓRNIO
Sempre haverá motivo para se preocupar, mas nem sempre sua alma será obrigada a perder tempo nesse exercício. Isso indica que há certa margem de manobra disponível, que você pode chamar de livre arbítrio.

AQUÁRIO
O melhor que pode acontecer a você é congregar forças com outras pessoas porque, juntas, conseguirão fazer o que cada uma por separado levaria mais tempo, ou nem mesmo seria capaz de fazer. A força do grupo é essencial.

PEIXES
Seus questionamentos são pertinentes, mas talvez você não esteja conversando com as pessoas certas e, assim, tudo acaba num beco sem saída. Comece com reflexões íntimas e construa a interlocução dentro de sua alma.

ESPORTES

MERCADO EUROPEU

Chelsea negocia contratação de Dibu Martínez

O Chelsea negocia com o estafe de Emiliano Martínez, do Aston Villa, para contratar o goleiro argentino. O jogador foi oferecido ao clube inglês e está interessado na transferência.

Reuters

RENOVAÇÃO

Santos renova contrato do meia Miguelito

O Santos anunciou nesta terça-feira (25) a renovação do contrato do meia boliviano Miguelito. O novo vínculo do jogador com o clube é válido até 31 de maio de 2029.

COPA PAULISTA FPF define datas do play-in da Copa Paulista e próximo adversário do Galo

Paulista enfrenta o Grêmio Prudente na segunda fase

VITOR SILVA
vsilva@jj.com.br

A Federação Paulista de Futebol (FPF) definiu nesta terça-feira (25) as datas e os horários do play-in da Copa Paulista. A fase será disputada em jogos de ida e volta e reúne oito equipes em busca de quatro vagas nas quartas de final.

O Paulista de Jundiaí terá o Grêmio Prudente como adversário. A equipe jundiaiense avançou para a segunda fase após terminar a primeira etapa da competição entre os classificados ao play-in.

Os confrontos serão realizados em sistema eliminatório, com os times de melhor campanha tendo o direito de decidir a classificação como mandantes. Em caso de empate no placar agregado, a vaga será definida nos pênaltis.

O novo formato da Copa Paulista prevê que os líderes dos quatro grupos avancem diretamente às quartas de final. Os segundos e terceiros colocados disputam o play-in, que antecede a próxima fase do torneio.

A definição das datas e horários ocorre após o encerramento da primeira fase, que contou com 16 clubes divididos em quatro grupos. O campeão da Copa Paulista terá direito de escolher entre uma vaga na Copa do Brasil ou na Série D do Campeonato Brasileiro de 2027.

@jpfotos.esportes

A fase será disputada em jogos de ida e volta e reúne oito equipes em busca de quatro vagas nas quartas de final

COPA DO BRASIL

Rivais gaúchos iniciam disputa por vaga nas semifinais

Internacional e Grêmio se enfrentam nesta quinta-feira (27), às 20h, no Beira-Rio, pelo jogo de ida das quartas de final da Copa do Brasil. O Gre-Nal abre a disputa por uma vaga nas semifinais da competição.

O clássico será o primeiro dos dois confrontos que definirão o semifinalista. A partida de volta está prevista para 3 de setembro, na Arena do Grêmio, encerrando a disputa entre os rivais gaúchos.

O Internacional terá o mando de campo no primeiro duelo e buscará construir vantagem diante da torcida. O Grêmio, por sua vez, tenta sair do Beira-Rio com um resultado que mantenha a classificação em aberto para o segundo jogo.

O Gre-Nal será o 453º encontro entre os dois clubes e terá transmissão exclusiva pelo Amazon Prime Video. A competição também conta com direitos de transmissão de Globo, SporTV, Ge TV e Premiere.

A definição do semifinalista ocorrerá após os dois jogos. Em caso de igualdade no placar agregado, a vaga será decidida nos pênaltis.

Ricardo Duarte / Internacional

Inter e Grêmio fazem Gre-Nal pelas quartas

GINÁSTICA RÍTMICA

DIVULGAÇÃO

Primeira etapa reuniu 68 ginastas da cidade em São Bernardo

Jundiaí participa do Troféu São Paulo

A Ginástica Rítmica de Jundiaí participou, no fim de semana, da primeira etapa do Troféu São Paulo, em São Bernardo do Campo. A competição foi promovida pela Federação Paulista de Ginástica e contou com 68 atletas jundiaienses.

Representaram o município ginastas das Escolas de Esportes dos CECEs Aramis Polli, Romão de Souza e José De Marchi, além de atletas do programa Esporte Campeão, que treinam no CECE Benedito de Lima.

As competidoras participaram das provas de mãos livres, corda e arco, distribuídas em diferentes níveis e categorias. A equipe jundiaiense teve atletas entre os destaques da etapa, com boas colocações nas respectivas disputas.

No Nível B, Serena P. Gonçalves e Ester Soares Faustino foram destaques. No Nível C, tiveram destaque Ana Liz Pacheco Imperato, Alícia Bisogni, Beatriz Lima Toreto, Rafaella Pompermayer, Isabella Madonia Carnio e Victoria Santos de Brito, nas categorias Mirim, Pré-Infantil, Infantil, Juvenil e Adulto.

Ana Julia Américo, no Nível D, e Lorena da Silva Batista, no Nível E, também se destacaram na competição. A comissão técnica foi formada por Elisangela Valéria dos Santos, Juliana Sassi da Cunha e Tânia Cristina Coelho Vaccari, com apoio dos estagiários Ângelo Costa Silva, Beatriz Fernandes e Caroline Cuberos de Camargo.

COPA DO BRASIL

Kaio Jorge pede desculpas a Ruan após lance

O atacante Kaio Jorge, do Cruzeiro, enviou uma mensagem a Ruan Tressoldi, do Atlético-MG, para pedir desculpas pelo lance ocorrido no clássico de terça-feira (25), no Mineirão, pela Copa do Brasil. A informação foi confirmada pela assessoria dos atletas.

Ruan sofreu uma queda durante uma disputa com Kaio Jorge no primeiro tempo e precisou deixar a partida. O zagueiro foi encaminhado ao hospital para avaliação e recebeu alta após os exames não apontarem lesões graves.

Após o jogo, Ruan publicou uma manifestação nas redes sociais criticando a atitude do atacante. Segundo a assessoria, porém, o zagueiro ainda não havia visualizado a mensagem enviada por Kaio Jorge.

O episódio gerou repercussão após o empate por 1 a 1 entre Cruzeiro e Atlético-MG, pelo jogo de ida das quartas de final da Copa do Brasil. O duelo de volta será disputado em 1º de setembro, na Arena MRV.

Reprodução/Premiere FC

Atacante do Cruzeiro enviou mensagem ao zagueiro do Atlético-MG