

PARA A FAMÍLIA

Sábado com agenda cultura recheada

Neste sábado, para quem busca atrações culturais em Jundiáí, há diversas opções de apresentações. No domingo os equipamentos estarão fechados. **Cultura & Théo 7**



DIVULGAÇÃO

BOLA EM CAMPO

Jogos do Brasileirão são neste sábado

Os jogos do Campeonato Brasileiro serão realizados hoje (5). Entre os confrontos, está o de Corinthians x Internacional, em São Paulo. **Esportes 8**



Acesse o Portal JJ (jj.com.br) e ouça a Rádio Difusora 810 AM

Estanislau lidera em Louveira com 52,59% das intenções de voto



DIVULGAÇÃO

Estanislau Steck, do PSD, tem 52,59% dos votos válidos em Louveira

Em Louveira, o candidato do PSD, Estanislau Steck aparece à frente nas eleições deste domingo (6), com 52,59% dos votos válidos. A pesquisa foi realizada entre os dias 1 e 3 de outubro, com 489 entrevistados e foi realizada pela Quality Pesquisas, divulgado com

exclusividade pelo Jornal de Jundiáí. Paulo Finamore, candidato a prefeito pelo MDB recebeu 32,63% das intenções de voto, Pri Finamore (União) tem 9,62% e Alan Jacuí (Solidariedade) aparece com 5,16%. A pesquisa está registrada sob o nº 06646/2024. **Política 3**

NO CORRUPIRA

Quadra está sendo construída em parque

O Parque do Trabalhador, conhecido como Parque Corrupira, está em obras para revitalização de todo o espaço e a construção de uma quadra po-

liesportiva já foi iniciada. O local também receberá um meliponário, além de brinquedos estruturantes e naturalizados. **Cidades 4**

ELEIÇÕES

Transporte gratuito em Jundiáí e nos intermunicipais

O governo de São Paulo preparou esquema especial de segurança e transporte público para o primeiro turno das eleições municipais que ocorrem neste domingo (6) nos 645 municípios paulistas. Os transportes sobre

trilhos e ônibus intermunicipais serão gratuitos para todos os eleitores. Em Jundiáí, o transporte também será gratuito e seguirá os horários normais do meio da semana. Segurança será reforçada em todo o estado. **Política 3**



DIVULGAÇÃO

CPTM, Metrô, EMTU e ônibus municipais de Jundiáí serão gratuitos no domingo

PARA FIM DE ANO

Natal Luz 2024 já tem atrações confirmadas em Jundiáí

A Prefeitura de Jundiáí realizou, na manhã desta quinta-feira (03), em encontro com diferentes organizações da cidade,

começou a organização do Natal Luz 2024. E já foram confirmadas as 'cantatas' nas janelas do Solar do Barão, projeções na fa-

chada da Catedral Nossa Senhora do Desterro, a casa do Papai Noel, entre outras. **Cidades 5**



DIVULGAÇÃO

Diferentes profissionais se reunirão no Paço para definições do Natal

TRÁFICO DE DROGAS

217 quilos de cocaína são apreendidos pela Dise

A Polícia Civil descobriu um esquema de transporte de drogas que usaria a malha ferroviária do estado para levar 200 quilos de cocaína até o Porto de Santos.

Os agentes da 2ª Delegacia de Investigações Sobre Entorpecentes (Dise), do município da Baixada Santista, estavam investigando o esquema criminoso quando re-

ceberam a informação de que um carregamento de cocaína seria entregue em Jundiáí, a 135 quilômetros de Santos. **Polícia 6**

ÍNDICE

8 PÁGINAS

Opinião | Política | Cidades | Polícia
Modulinho | Cultura | Esportes

TEMPO

NUBLADO

Mínima 14° Máxima 26°
RODÍZIO NA CAPITAL
Placas liberadas

ARTIGOS

Entorpecimento cerebral



LICIANA ROSSI

Hoje eu trago um assunto importante para todos nós, na verdade, um alerta sobre os impactos da alimentação, sono e atividade física na nossa mente, no nosso cérebro!

Você já deve ter sentido a mente “nublada”, incapaz de se concentrar ou pensar com clareza? Essa sensação de lentidão mental, muitas vezes descrita como “entorpecimento cerebral”, pode parecer inofensiva no início, mas é um sinal de que o corpo e a mente estão sobrecarregados e precisam de atenção. Esse estado, que muitas vezes reflete uma combinação de fadiga, má alimentação e falta de movimento, é cada vez mais comum no mundo moderno. Mas o que exatamente ele significa para a nossa saúde?

O entorpecimento cerebral não é um termo médico, mas ilustra bem o impacto de desequilíbrios físicos e emocionais no funcionamento mental. Ele pode ser causado por fatores como má alimentação, privação de sono e sedentarismo, os quais afetam o cérebro de maneiras profundas.

A frase “você é o que você come” nunca foi tão verdadeira quando falamos da saúde do cérebro. Uma alimentação rica em alimentos processados, açúcares e gorduras ruins, prejudica não apenas o corpo, mas também a mente. A falta de nutrientes essenciais, como vitaminas do complexo B, ômega-3 e antioxidantes, compromete a função cognitiva. A

energia mental se esvai e, aos poucos, o cérebro perde a capacidade de funcionar em alta performance.

Pelo contrário, uma dieta rica em “comida de verdade”, carnes, vegetais, frutas e gorduras saudáveis pode revitalizar o cérebro. Esses nutrientes promovem a regeneração celular e melhoram a comunicação entre os neurônios, resultando em maior clareza mental e disposição.

Outro grande vilão do entorpecimento cerebral é a falta de sono. Noites mal dormidas prejudicam a capacidade de concentração, a memória e o processamento de informações. Durante o

A frase “você é o que você come” nunca foi tão verdadeira

sono, o cérebro realiza processos de “limpeza”, removendo toxinas acumuladas ao longo do dia. Sem essas horas de recuperação, essas toxinas se acumulam e afetam diretamente o desempenho mental.

Uma boa higiene do sono, com horas adequadas de descanso e um ambiente propício ao relaxamento é fundamental para restaurar a função cerebral e combater a sensação de mente “nublada”.

O sedentarismo também contribui para o entorpecimento cerebral. O cérebro precisa de oxigênio e sangue para funcionar corretamente, e a atividade física regular é uma das melhores maneiras de garantir que esses nutrientes cheguem à mente. Além disso, o exercício físico estimula a produção

de endorfinas e outras substâncias que melhoram o humor e a capacidade cognitiva.

Práticas simples, como caminhadas diárias, alongamentos e exercícios de baixa intensidade, já podem fazer uma grande diferença. Elas não apenas mantêm o corpo ativo, mas também ajudam a limpar a mente, aumentando o foco, concentração, criatividade e assim, a produtividade.

A combinação de má alimentação, sono inadequado e falta de atividade física cria um ciclo vicioso. A mente fica fatigada, o corpo se sente pesado, e a energia para realizar tarefas simples desaparece. Este círculo negativo pode levar à procrastinação, estresse e, eventualmente, a problemas de saúde mental como ansiedade e depressão.

Quebrar esse ciclo é essencial. Um pequeno ajuste nos hábitos diários pode ter um impacto gigantesco na saúde geral e na função cognitiva. Comece pelo básico: alimente-se melhor, durma o suficiente e movimente-se mais.

O entorpecimento cerebral é um lembrete de que corpo e mente estão conectados e que um estilo de vida desequilibrado cobra seu preço. Escutar os sinais que seu corpo envia, como a falta de clareza mental, é o primeiro passo para restaurar o equilíbrio. Prestar atenção à alimentação, priorizar o sono e mover-se com regularidade são medidas simples, mas poderosas, para melhorar a saúde geral e a qualidade de vida. Lembre-se: quando o corpo fala, é importante ouvir e agir. Ouça-o! Muita saúde a todos.

LICIANA ROSSI é educadora física (licianarossi@terra.com.br)

Nem sempre a alternância de poder é salutar



MAURÍCI

A sabedoria popular apre-goa duas frases moldadas pelo senso comum bastante utilizadas no cotidiano. Uma delas é “toda alternância de poder é salutar”, um dos pilares dos preceitos da democracia. A outra, mais ampla e próxima do dia a dia das pessoas, diz que “em time que está ganhando não se mexe”.

Numa primeira vista, ambas são corretas. Mas, embora lastreadas pelo senso comum, merecem uma reflexão. Ou melhor, como ensina o filósofo italiano Antônio Gramsci em seus famosos cadernos, o senso comum precisa ser superado, pois “se constitui numa concepção de mundo absorvida acriticamente, ocasional e desagregada, o que deveria ser feito por meio da “filosofia da práxis”.

Em termos mais diretos e ainda seguindo Gramsci, “a filosofia espontânea das multitudes” que é o senso comum, apesar de partir de uma base racional e lógica, precisa ser melhor compreendida, e com isso, superada.

Para tanto, melhor refletirmos sobre as duas frases com os olhos voltados ao cotidiano. Neste domingo acontecem as eleições municipais. Se considerarmos que a alternância de poder é salutar, acriticamente os eleitores devem votar inapelavelmente nas oposições. E pronto. Mas fica a questão: e se a substituição resultar num candidato eleito menos preparado, mais corrupto e incompetente? Não é preciso muito esforço para que a premissa da troca de poder, simplesmente pela substituição em si, não seria tão positiva assim.

Basta verificar a troca de comando do país que aconteceu no pós-governos Lula e Dilma, do Partido dos Trabalhadores. Independentemente de julgar os acertos e desacertos

da condução das relações partidárias entre os poderes e legendas nas disputas pelo poder, tínhamos até então gestões do país alinhadas a programas de governo. Os quais, goste-se ou não, elevou a qualidade de vida dos brasileiros e conduziu o país a um considerável período (pelo menos uns 12 anos) de crescimento econômico, respeito no exterior, entre tantos outros avanços.

Vieram, então, a sabotagem, e o consequente golpe, ao governo Dilma por parte da oposição no Congresso Nacional, aliada a setores da sociedade, principalmente ligados aos campos do mercado financeiro, da indústria e do judiciário.

A abrupta e violenta “alternância” de poder trouxe os governos Temer e Bolsonaro. O que a população ganhou? Com o primeiro veio um ata-

Bolsonaro tornou-se piada internacional, sem qualquer habilidade

que nunca visto aos direitos dos trabalhadores (reforma da previdência, mudanças na CLT etc), desemprego, privatizações do patrimônio público a troco de banana e um governo sem qualquer legitimidade nos fóruns internacionais de poder.

Com o segundo, o que já era ruim, ficou pior. Bolsonaro tornou-se piada internacional, sem qualquer habilidade em impor a soberania nacional nas discussões com os demais países, tornando o Brasil um mero quintal dos Estados Unidos. A ponto de o presidente, num dos gestos mais ridículos e sem sentido da nossa história, bater continência à bandeira dos estadunidenses.

No Brasil, tivemos a volta ao mapa da fome, altos níveis de desemprego, retrocessos de todos os tipos. Chegou-se ao ponto de negar a comprovada eficácia das vacinas, levando o país a ter proporcionalmente o maior número de mortes na pandemia em todo o globo.

Isso para ficarmos nos exemplos mais evidentes.

Assim, não é preciso ir muito longe para verificar que nem sempre toda alternância de poder é salutar. Ou positiva.

Já ao pensar que “em time que está ganhando não se mexe”, vamos considerar o próprio jogo de futebol. Não são poucas vezes que o técnico, mesmo com o placar favorável, muda alguns jogadores ou mesmo altera a tática de jogo.

O raciocínio é simples. Tais alterações podem ser a colocação de jogadores com mais “fôlego” no lugar de um mais debilitado fisicamente e explorar ainda mais as fragilidades do adversário. Ou substituir um atacante por um atleta de características mais defensivas para assegurar o resultado favorável. Então, é mais do que razoável considerar que em time que está ganhando se mexe sim.

Desta maneira, como ensinou Gramsci, é preciso então superar o conceito mais ligeiro do senso comum. E ir mais além em relação a ele. No caso das prefeituras, uma vez que todos estaremos nas urnas neste domingo, o avanço pode ser justamente alternar o poder. Mas uma substituição que preserve fundamentalmente a direção vinda das gestões passadas. Desde que, obviamente, estas mostrem estar corretas.

E daí caímos no “time que está ganhando não se mexe”. É evidente que pode sim mexer no time, como vimos aqui. Uma mudança que, além de garantir o sentido de progresso traçado ao longo dos anos, represente um sopro de renovação, inovação e pujança, mas que não coloque em risco o placar vitorioso alcançado.

Assim, o que está em jogo no domingo, é a opção de romper com a ideia do senso comum da alternância de poder sempre como algo positivo. E também a de que é importante mexer sim no time que está ganhando, desde que as mudanças preservem a tática e estratégias acertadas e, como consequência, o placar positivo.

MAURÍCI é deputado estadual (PT-SP)

A importância do voto consciente



MICÉIA LIMA IZIDORO

Atualmente, não é raro ouvirmos falar sobre a importância do voto consciente para o futuro dos municípios, estados e da nação, mas, poucas pessoas se atentam ao real significado dessa expressão. Você saberia dizer o que significa a ex-

pressão “voto consciente”?

Como o próprio nome já diz, o voto consciente é feito de forma cuidadosa, convicta, CONSCIENTE. Quem o faz, tem a certeza de que a escolha de determinado candidato trará inúmeros benefícios para a sociedade na qual ele governará.

Embora o voto seja o maior exercício da cidadania e a principal forma de mudarmos o futuro do nosso país, através da escolha dos nossos representantes, muitos só votam devido a

sua obrigatoriedade, o que é péssimo para a democracia, pois a escolha de um mau candidato pode ser prejudicial para a população que estará sob a sua governança. Assim, o que você pode fazer para votar consciente?

Bem, primeiro, procure conhecer o seu candidato, as suas propostas e projetos. Pesquise, em fontes sérias, sobre a sua idoneidade, se ele responde por corrupção, se ele faz parte da Ficha Limpa e se este candidato defende causas em benefí-

cio da população, independente do seu cargo atual.

Além do candidato, é importante conhecer os

Procure conhecer o seu candidato, propostas e projetos

partidos e coligações que o seu candidato representa. Um bom candidato re-

presenta um partido que tem os mesmos objetivos que os seus: trabalhar pelo bem da população.

Algo importante a ressaltar é que JAMAIS VENDA O SEU VOTO! Se o seu candidato utiliza deste meio para ganhar votos, então, é melhor você escolher outro candidato. Compra e venda de votos são crimes passíveis de penalidades.

Se você costuma votar em branco ou anular o voto, é um direito seu, porém, o seu voto é a arma

que você tem para mudar a vida da sua família, dos seus amigos e da sua comunidade, se usada de forma consciente. Então, porque não utilizá-la?

Enfim, agora que entendemos o que é o voto consciente e como devemos fazê-lo, que tal, na próxima eleição, você ir à urna, não por obrigação, mas, na certeza de que você está fazendo a escolha certa?

MICÉIA LIMA IZIDORO é professora (miceialimaizidoro@gmail.com)

“Os artigos dessa página não representam a opinião desse jornal e é de inteira responsabilidade dos seus autores”

Jornal de Jundiaí
REGIONAL

Diretora Presidente
SUELI N. F. MUZAIEL

Diretor Vice-Presidente
TOBIAS MUZAIEL JR.

Editora-Chefe
ARIADNE GATTOLINI - MTB 23649

Publicação Diária da Lauda Editora, Consultorias e Comunicações Ltda.

Fundado em 1965 por Tobias Muzaiel
Em memória

MATRIZ - JUNDIAÍ
Rua Barão de Jundiaí, 1041 - sala 92 - Jundiaí - SP - CEP 13201-012
e-mail: comercial@jj.com.br

Departamento Comercial/Disk Modulinho (Classificados)..... (11) 2136-6030
Redação..... (11) 2136-6070
Novas assinaturas/renovações..... (11) 2136-6020
Atendimento ao Assinante (de 2ª a 6ª até 17h30)..... (11) 2136-6078
Atendimento ao Assinante (sábados e domingos até as 12h)..... (11) 2136-6078
Departamento Cobrança..... (11) 2136-6055
Serviços Gráficos..... (11) 2136-6005
Disque Bancas (de 2ª a 2ª até as 12h)..... (11) 2136-6078

REPRESENTANTES

SÃO PAULO
Adilson Colucci - Fone: (011) 98157-9872
email: acolucci.jundiai@gmail.com

BRASÍLIA
Central de Comunicação S/S Ltda. - SCS Qd. 02, Bl "D", Ed. Oscar Niemeyer,
Sala 1002/1003 - CEP: 70.316-900 - Fone/Fax (61) 3323-4701/(61)

LOUVEIRA Cidade da Região Metropolitana de Jundiaí não tem segundo turno e deve eleger Estanislau Steck neste domingo

Pesquisa aponta liderança de Estanislau em Louveira com 52,59% de votos válidos

DA REDAÇÃO
grupo.editores@jj.com.br

Em Louveira, o candidato do PSD, Estanislau Steck aparece à frente nas eleições deste domingo (6), com 52,59% dos votos válidos. Esses são contabilizados em pesquisa estimulada excluindo brancos, nulos e indecisos. A pesquisa foi realizada entre os dias 1 e 3 de outubro, com 489 entrevistados e foi realizada pela Quality Pesquisas e divulgado com exclusividade pelo Jornal de Jundiaí.

Paulo Finamore, candidato a prefeito pelo MDB recebeu 32,63% das intenções de voto, Pri Finamore (União) tem 9,62% e Alan Jacuí (Solidariedade) aparece com 5,16%.

A margem de erro da pesquisa é de 4,4 pontos percentuais para mais ou para menos, considerando um nível de confiança de 95% e está registrada sob o nº 06646/2024.

ELEIÇÕES 2024 - LOUVEIRA

AVALIAÇÃO DO CENÁRIO ELEITORAL - VOTAÇÃO ESTIMULADA

VOTOS VÁLIDOS



ESTANISLAU STECK

52,59%



PAULO FINAMORE

32,63%



PRISCILLA FINAMORE

9,62%



ALAN JACUÍ

5,16%

Quality Pesquisas e Assessoria Empresarial Eireli.
Foram ouvidos 489 eleitores entre os dias 01 a 03/10/2024.
Margem de erro:
4.4 pontos percentuais para mais ou para menos.
Nível de confiança de 95%.
Registro número: SP-06646/2024

Fonte: Quality Pesquisas e Assessoria Empresarial Eireli

ELEIÇÕES

Transporte gratuito e reforço policial prontos para domingo

O governo de São Paulo preparou esquema especial de segurança e transporte público para o primeiro turno das eleições municipais que ocorrem neste domingo (6) nos 645 municípios paulistas. Os transportes sobre trilhos e ônibus intermunicipais serão gratuitos para todos os eleitores nos dias de votação do primeiro e segundo turno. A oferta de viagens sem a necessidade de pagamento de bilhetes

valerá para os transportes metropolitanos das empresas CPTM, Metrô e EMTU, assim como nas concessionárias ViaQuatro e ViaMobilidade. Em Jundiaí, os ônibus também serão gratuitos e seguirão os horários normais do meio de semana.

A medida será para o primeiro turno, no dia 6 de outubro, e onde houver segundo turno, no dia 27 de outubro, das 6h às 20h. Não será necessário apresentar título de elei-

tor nem comprovante de votação para utilizá-lo.

No domingo (6), as linhas da CPTM e o Metrô contarão com trens reservas de prontidão em pontos estratégicos, a operação será monitorada e, se necessário, serão adicionados reforços na frota. Também haverá apoio no quadro de funcionários de atendimento nas estações.

Já na EMTU, a programação das linhas metropolitanas seguirá o cronograma habitual de domingos e fe-

riados. A operação será monitorada e se necessário haverá reforço na frota. Para mais detalhes e consulta das programações, acesse o site ou o aplicativo da EMTU.

TRANSPORTE RODOVIÁRIO

O transporte realizado por ônibus intermunicipais rodoviários, gerenciados pela Artesp, também foram incluídos na gratuidade nas eleições. Nesse modal, a gratuidade será válida durante todo o dia,

no primeiro turno, no dia 6 de outubro, e onde houver segundo turno, no dia 27 de outubro.

SEGURANÇA

Todas as delegacias do estado de São Paulo permanecerão abertas no domingo (6) com o reforço nas equipes para registro de ocorrências e 100% do efetivo da Polícia Militar estará em ação para prezar pela segurança durante a votação.

Desde 24 de setembro, o policiamento foi reforçado

nos cartórios eleitorais. No sábado (5), os policiais vão escoratar as urnas até os locais de votação e vão fazer a segurança dos equipamentos por 24 horas, com trocas de efetivo até o fim do período eleitoral.

No domingo (6), militares estarão empenhados na proteção dos eleitores para garantir o direito ao voto, bem como em inibir qualquer tipo de conflito nas imediações dos colégios eleitorais, garantindo a preservação da ordem pública.

PELA ORDEM

Empate técnico em SP

O empate técnico de três candidatos no bloco de liderança na reta final da disputa do primeiro turno pela Prefeitura de São Paulo, como se vê agora, é uma situação que só se assemelha à corrida eleitoral de 2012 na cidade, que apresentava Serra com 24%, Russomanno, 23%, e Haddad, 20%. Em SP, Guilherme Boulos (PSOL) tem 26% dos votos, seguido por Ricardo Nunes (MDB), com 24%, e Pablo Marçal (PRTB), também com 24%.

Jundiaí 211 denúncias de irregularidades

Até ontem (4) à tarde, a campanha eleitoral de Jundiaí tinha recebido 211 denúncias, através do aplicativo Pardal, do Tribunal Superior Eleitoral. A cidade fica atrás da cidade de São Paulo, Barueri, Valinhos, São Caetano do Sul, São Bernardo, Guarulhos e Tremembé. As denúncias vão desde afixação de banners e reclamações sobre posts na internet.

Decisões no 1º turno

Ao menos nove capitais podem decidir as eleições municipais já no próximo domingo (6). Pesquisas de intenção de voto mais re-



Prefeito Luiz Fernando pede que jundiaenses votem com consciência

Responsabilidade

“Como tem ocorrido tradicionalmente, acredito que o domingo de eleições será conduzido de forma responsável e equilibrada, para que cada cidadão faça escolhas conscientes. A população de Jundiaí sabe o que realmente considerar na decisão do futuro. É o resultado do trabalho que levou a nossa cidade ao patamar de uma das melhores do Brasil na prestação dos serviços e de toda essa transformação que temos promovido nos últimos oito anos”, afirma o prefeito Luiz Fernando Machado.

centes indicam que o resultado do pleito deste ano pode ser definido em primeiro turno nas seguintes cidades: Rio de Janeiro, Recife, Salvador, Maceió, Macapá, Boa Vista, Porto Velho, São Luís, João Pessoa, Vitória, Florianópolis e Natal - esta última com incerteza.

Financiamento público de campanha foi erro

O senador Randolfe Rodrigues

(PT-AP), líder do governo no Congresso, afirmou que a decisão de financiar campanhas eleitorais com dinheiro público “foi um erro” e acabou escancarando o uso do caixa dois com dinheiro privado. “Acho que o financiamento público de campanhas foi um erro”, disse o senador. “Temos que rediscutir essa questão e instituir um modelo semipúblico, com travas para o financiamento privado.”

Observadores

O Tribunal Superior Eleitoral (TSE) credenciou cinco entidades para atuarem como instituições observadoras aptas a realizar Missão de Observação Eleitoral Nacional nas Eleições Municipais de 2024. Juntas, essas instituições mobilizarão 259 pessoas observadoras durante as eleições em 23 estados brasileiros, além do Distrito Federal. Apenas Amapá, Piauí e Tocantins não receberão observadores nacionais. O grupo é formado pela Associação Nacional das Defensoras e dos Defensores Públicos (Anadep), pelo Movimento de Combate à Corrupção Eleitoral (MCCE), pela organização Transparência Eleitoral Brasil, pela Universidade do Estado do Rio de Janeiro (UERJ) e pela Pontifícia Universidade Católica de São Paulo (PUC-SP).



Só queria que parasse



Da ministra da Igualdade Racial, Anielle Franco, sobre episódio de importunação sexual que sofreu do ex-ministro dos Direitos Humanos, Silvío Almeida.

AGENDA DOS CANDIDATOS - JUNDIAÍ

Sábado, 5 de outubro



José Antonio Parimoschi (PL)

8h30 - Reunião com moradores do Mirante de Jundiaí
10h - Caminhada com apoiadores no Centro
15h - Caminhada com apoiadores no Jardim Santa Gertrudes
18h - Reunião com apoiadores no Corrupira



Gustavo Martinelli (União)

08h-12h: caminhada nos bairros de Jundiaí
13h: Carreata com saída no Paço municipal



Higor Codarin (PSOL)

9h30 - bandeiraço PSOL/REDE e apoiadores na praça matriz



Ricardo Bocalon (PSB)

Das 7h às 9h - Feira Livre - Vianelo - Rua Fortunato Mori / Parque Eloy Chaves
Das 9h às 12h - Caminhada no Calçadão do Centro
Das 12h às 16h Caminhada no Jd. Santa Gertrudes
Das 16 às 22 horas - Caminhada nos bairros São Camilo, Tarumã, Jundiaí-Mirim



Silas Feitosa (PRTB)

9h - Reunião com apoiadores no Caxambu
14h - Carreata no Vetor Oeste
19h30 - Culto em uma comunidade evangélica no Jardim Tarumã.

CIDADES

CIDADES@JJ.COM.BR

FIM DE ANO Algumas atrações já estão confirmadas, como projeções na fachada da Catedral Nossa Senhora do Desterro e a casa do Papai Noel

Prefeitura e entidades articulam as ações para o Natal Luz 2024

DA REDAÇÃO
grupo.editor@jj.com.br

O período mais esperado pelos lojistas está se aproximando e com ele a expectativa em relação às ações para atrair o consumidor aos centros comerciais no mês de dezembro. Com tratativa já iniciadas, a Prefeitura de Jundiaí realizou, na manhã desta quinta-feira (03), na Sala de Situação do Paço Municipal, reunião com a Associação Comercial e Empresarial (ACE), Câmara dos Dirigentes Lojistas (CDL), Catedral Nossa Senhora do Desterro e o Sincomércio, além das unidades de gestão da administração municipal.

Já foram confirmadas

as 'cantatas' nas janelas do Museu Solar do Barão, as projeções na fachada da Catedral Nossa Senhora do Desterro, a casa do Papai Noel, árvore iluminada, além do ônibus Expressinho e uma inédita sala vip para consumidores do Centro.

O gestor de Governo e Finanças (UGGF) Jones Martins, coordenou o encontro e reforçou a importância de unir esforços para a realização de mais uma edição do Natal Luz de sucesso. "No ano passado unificamos a comunicação, organizamos em conjunto as ações, diversificamos as atividades e implantamos o Expressinho de Natal, um grande sucesso. Va-

mos avançar para que neste ano o sucesso do evento seja ainda maior", afirma.

Participaram o encontro a presidente da ACE, Leandra Cristina Maia Diniz, o pároco da Catedral Nossa Senhora do Desterro, Adriano Luís Zucculin, pela CDL a gerente Aleandra Acencio, pelo Sincomércio a gerente Luciana Fioranti além dos gestores de Cultura, Marcelo Peroni, de Inovação e Relação com o Cidadão (UGIRC) Maria Carolina Arvigo, Assistência e Desenvolvimento Social (UGADS) Maria Brant e o comandante da Guarda Municipal de Jundiaí, Benedito Marcos Moreno, além de técnicos e diretores das unidades envolvidas.



Diferentes representantes e autoridades participaram de reunião no Paço Municipal

QUESTÃO HÍDRICA



A Sabesp pede uso consciente da água, evitando desabastecimento

Sabesp pede uso consciente da água na Região

Com a realidade climática – período de estiagem prolongado com altas temperaturas –, a Sabesp faz um alerta sobre o uso consciente da água em Campo Limpo e Várzea Paulista. Os sistemas de produção de água têm operado na capacidade máxima, mantendo o abastecimento, mas a alta no consumo pode ocasionar intermitências.

A Sabesp investe continuamente em seus sistemas e trabalha em conjunto com as prefeituras para o aperfeiçoamento da infraestrutura dos municípios, com desafios grandes como ocupações irregulares e a alta do consumo. Os mananciais vêm registrando menos chuvas e, para reduzir os reflexos aos consumidores, estão sendo adotadas ações técnicas como o reforço das equipes e a adoção de alternativas operacionais.

Está ainda, em licitação, a implantação de uma adutora de 25 km que vai transportar 400 litros de água por segundo da Represa Pava Castro para a Estação de Tratamento de Água (ETA) Campo Limpo Paulista, ampliando a resiliência hídrica de Campo Limpo e também de Várzea Paulista.

Os moradores podem contribuir. Hábitos simples, quando adotados no dia a dia, ajudam significativamente.

E para os casos relacionados ao abastecimento, é importante que o morador, ao identificar qualquer variação, entre em contato com os canais oficiais da Sabesp, fornecendo endereço completo do imóvel. Uma equipe fará uma avaliação, vistoria e atendimento para solucionar a questão.

Solicitações podem ser feitas pelos telefones 0800 055 0195, pelo WhatsA-

pp 11-3388-8000 (somente mensagem de texto), ou pelo link: agenciavirtual.sabesp.com.br.

VEJAS DICAS DO USO CONSCIENTE DA ÁGUA

- Tome banhos mais curtos;
- Deixe a torneira fechada enquanto escova os dentes ou faz a barba;
- Evite usar a mangueira;
- Use a lava-roupa e a lava-louça apenas quando elas estiverem na capacidade máxima;
- Antes de lavar a louça, retire o excesso de comida com a esponja; deixe a torneira fechada ao ensaboar;
- Não dê descarga à toa e não utilize o sanitário como lixeira. Em apenas seis segundos de válvula acionada vão embora cerca de 12 litros de água;
- Não use água corrente para descongelar alimentos;
- Fique atento a possíveis vazamentos. Eles podem passar despercebidos e são grandes causas do desperdício.

TECNOLOGIA

Pedágios passam a contar com cabines de autoatendimento

CCR AutoBAN finalizou a implantação em todas as praças de pedágio de cabines exclusivas de autoatendimento. As faixas com essa finalidade têm como objetivo de proporcionar uma melhor experiência para os clientes garantindo maior agilidade e facilidade de pagamento.

Alinhado ao cenário constante de inovações tecnológicas por meio de práticas pioneiras que norteiam o Grupo CCR, a concessionária está oferecendo 32 pistas de autoatendimento, contemplando assim as 10 praças de pedágio existentes em todo o Sistema Anhangueira-Bandeirantes.

Estinado para a categoria de veículos leves, o motorista poderá efetuar o pagamento aproximando seu celular, relógio ou cartão com tecnologia NFC (por aproximação). Em todas as cabines de au-

toatendimento também há placas com instruções para a utilização do equipamento. Caso precise, o cliente ainda pode pedir auxílio a um colaborador treinado, apto a ajudá-lo com o procedimento de autoatendimento.

Para orientar o motorista sobre a nova opção de pagamento, a concessionária instalou sinalização vertical (placas) e faixas antes de cada praça de pedágio. Também foi feito um balizamento diferenciado na cor azul para que os motoristas identifiquem rapidamente e com mais facilidade, as pistas ATM. "Esse sistema é mais um benefício oferecido pela concessionária, onde o cliente realizará seu pagamento de forma mais rápida, com comodidade e segurança. Além disso, ele irá poder pagar com cartão (débito ou crédito) por aproximação sem necessidade de se-

nha", ressalta o gerente de operações da CCR AutoBAN, João Moacir da Silva.

O autoatendimento é mais uma facilidade entre as alternativas que o cliente pode optar para realizar as transações nas praças de pedágio. A concessionária disponibiliza ainda, as cabines automáticas que visam a passagem de veículos por cobrança automática realizada por meio de leitura de TAG, através de operadoras. A lista de empresas credenciadas pode ser acessada através do site da concessionária pelo link <https://rodovias.grupoccr.com.br/autoban/servicos/calcular-pedagio/>.

Mais informações podem ser obtidas pelo Disque CCR AutoBAN no 0800 055 5550, pelo WhatsApp (11) 4589 3999 ou, ainda, pelo site <https://rodovias.grupoccr.com.br/autoban>. Sobre a CCR AutoBAN



O motorista poderá efetuar o pagamento aproximando seu celular, relógio ou cartão com tecnologia NFC

INVESTIMENTO O investimento é de R\$ 5 milhões e acontece em conjunto com a revitalização de outros parques (Eloy Chaves e Jardim das Tulipas)

Parque Corrupira recebe construção de quadra

DA REDAÇÃO
grupo.editores@jj.com.br

Marco da cidade, o Parque do Trabalhador, conhecido como Parque Corrupira, está em obras para revitalização de todo o espaço. A construção de quadra poliesportiva já foi iniciada. O local receberá um meliponário, para o desenvolvimento de projetos com as abelhas sem ferrão em parceria com a EMEB Maria Angélica Lourençon, além de brinquedos estruturantes e naturalizados.

O investimento acontece em conjunto com a revitalização de outros parques (Eloy Chaves e Jardim das Tulipas) e envolve cerca de R\$ 5 milhões entre os três espaços. Somente no Corrupira, o investimento é de cerca de R\$ 3,6 milhões.

“O Parque do Corrupira foi o primeiro parque aberto para o público em Jundiaí e carrega, além da história, desenvolvimento da cidade e da região. A revitalização manterá as características originais, fortalecendo o vínculo com a atividade rural do bairro e inovando com atrações diversas para todas as famílias. Mais um espaço para a promoção da qualidade de vida, para crianças, jovens, adultos e idosos”, reforça o prefeito Luiz Fernando Machado, que lembra da conquista



O Parque do Corrupira foi o primeiro parque aberto para o público em Jundiaí

de indicadores positivos em relação à qualidade de vida pelo município.

Segundo o Núcleo de Estudos das Cidades (NEC), composto por professores da USP (São Carlos), UFSCAR (São Carlos) e Fatec (Jaú), a cidade ocupa a segunda colocação do Estado no tema. Já a Aus-

ting Rating, em parceria com a Editora Três e Revista IstoÉ, coloca o município na primeira posição no ranking das “Melhores Cidades do Brasil”.

O Parque do Corrupira foi inaugurado em 7 de outubro de 1979 e reformado em 2000 e, a reforma prevista para execução

contemplará reforma geral do parque, quiosques, implantação de academia ao ar livre, quadras, iluminação de LED, playground, área para abelhas sem ferrão (meliponário) e câmeras de segurança. Uma das marcas registradas do Parque do Corrupira, o ‘foguet’ – que foi a inspiração

para a mesma arquitetura no Mundo das Crianças -, já está previsto.

“As obras já começaram com a remoção de estruturas antigas, limpeza geral e construção das quadras. O parque tem área de 225 mil m², sendo 140 mil m² de mata nativa. A intenção é, além de ter quadra polies-

portiva, também construir uma quadra de areia, para a prática de ‘beach tennis’, sensação na cidade. Outro atrativo é o trenzinho, que é marca registrada do parque e vai voltar a circular”, comenta o gestor da Unidade de Gestão de Infraestrutura e Serviços Públicos (UGISP), Eduardo Valença.

AÇÃO SOCIAL



Bazar do HSV conta com opções para toda a família

Bazar do São Vicente é na próxima quarta (9)

Bastante tradicional e conhecido pela população de Jundiaí e região, o Bazar do Voluntariado do Hospital de Caridade São Vicente de Paulo (HSV) do mês de outubro já tem data marcada: o evento será realizado no dia 09 (quarta-feira), das 8h às 16h.

No local, visitantes encontrarão roupas masculinas, femininas e infantis, calçados, artigos de decoração, roupas de cama, mesa e banho, acessórios, brinquedos, eletrodomésticos, tapetes e utensílios domésticos, todos em boas

condições de uso.

O Bazar do HSV está localizado na rua Dr. Leonardo Cavalcanti, nº 350, no Centro de Jundiaí. Com preços que variam de R\$ 3 a R\$ 50, o pagamento pode ser realizado em dinheiro, Pix ou cartão de débito.

“Toda a renda obtida com as vendas do Bazar é revertida em melhorias para o Hospital. A população é sempre bem-vinda para participar, fazendo compras ou doações. Nossas voluntárias estão preparadas para atender os visitantes da melhor

maneira possível”, afirma a supervisora de Projetos Sociais do HSV, Viviane Raserá.

DOAÇÕES

Além de adquirir itens do Bazar, também é possível colaborar com a iniciativa por meio da doação de peças novas ou usadas. Os interessados em contribuir com o Bazar do Voluntariado podem entregar as doações na rua Dr. Leonardo Cavalcanti, nº 350, no Centro, sempre às quartas-feiras, das 14h às 16h30.

ECONOMIA LOCAL

Comércio de Jundiaí atende até as 18h neste sábado (5)

As lojas do Centro e dos bairros poderão atender até as 18h neste sábado (05/10). O funcionamento até as 18h, por ser o primeiro sábado após o quinto dia útil, conforme está garantido pela cláusula quadragésima oitava da Convenção Coletiva de Trabalho (CCT), os frequentadores da região central terão uma programação especial.

“O horário estendido é uma boa oportunidade para os consumidores fazerem suas compras e para os lojistas apostarem em presentes para o Dia das Crianças, nas vendas de artigos das estações Primavera-Verão, diversificar formas de pagamento e oferecer descontos. Os sábados de horário estendido costumam elevar as vendas em até 30%”, aponta Edison Maltoni, presidente do Sincomercio e da CDL.

DIA DAS CRIANÇAS

O Dia das Crianças apresenta a última festa comemorativa antes do Natal e, por isso, dá ao mercado de



Sábados de horário estendido costumam elevar as vendas em até 30%

consumo as primeiras impressões de como será o desempenho das vendas no final do ano.

Roupas e/ou calçados; bonecas/bonecos; jogos de tabuleiro/educativos e carinhos de brinquedo devem ser os presentes mais procurados. Entre os fatores que geralmente mais influenciam na escolha do estabelecimento que pretendem comprar são: preço, promoções e descontos, a qualidade dos produtos e frete grátis.

Maltoni destaca ainda que em datas comemorativas é essencial o investimento em promoções, facilidades de pagamento, kits de presentes e parcerias. “Também é preciso apostar em vitrines com decoração especial e ações criativas para atrair a atenção dos filhos e dos pais. Investir em estratégias de marketing nas redes sociais e WhatsApp também são essenciais para atrair os consumidores”, observa.

Creche e lar para idosos aposentados 24 horas com enfermagem dia e noite. Faça sua reserva.
CONTATOS
(11) 91270-4538 ou pelo WhatsApp (11) 94497-0949

MECÂNICO DE MANUTENÇÃO
para empresa de elevadores, experiência e conhecimento em mecânica e elétrica.
Enviar CV no e-mail: espel@espel.com.br ou telefone (19) 3233-7199

VAGA PARA ASSISTENTE ADMINISTRATIVO FISCAL
Residir em Várzea Paulista, Jundiaí ou Campo Limpo Paulista
Local: Várzea Paulista
Escolaridade: ensino médio
Experiência de pelo menos 1 ano
Salário: R\$ 2.500,00 mais benefícios
Enviar currículo para helen.oliveira@mpiengenharia.com

NECROLOGIA

JOSÉ CASTRO FERRARI, 73 anos, casado. Cremado em Campinas.

ANTONIO DONIZETE DE REZENDE SANTOS, 62 anos, divorciado. Sepultado no Cemitério Nossa Senhora do Montenegro.

AUGUSTO JOSE DE SANTANA, 70 anos, divorciado. Sepultado no Cemitério Nossa Senhora do Montenegro.

NAZIRA JESUS DE ALMEIDA LEITE, 90 anos, solteira. Sepultada no Cemitério Memorial Parque da Paz.

IVANI RIBEIRO COSTA, 67 anos, viúva. Sepultada no Cemitério Nossa Senhora do Montenegro.

NEUSA PIOLLA DA SILVA, 67 anos, casada. Sepultada no Cemitério Parque dos Ipês.

O Velório Municipal informou sobre 6 óbitos, autorizado pelas famílias.

ELOY CHAVES O cliente de um supermercado, que estava no estacionamento do estabelecimento, foi baleado de raspão

Bala perdida acerta cliente de supermercado

FÁBIO ESTEVAM
festavam@jj.com.br

Guardas municipais prenderam um homem no final da manhã desta sexta-feira (4), no bairro Eloy Chaves, em Jundiá, após ele cair com o carro em uma ribanceira, enquanto tentava fugir de uma abordagem policial.

Durante a tentativa de fuga ele chegou a efetuar um disparo em direção aos agentes, que não foram atingidos - os GMs revidaram e atiraram também. Por outro lado, um cliente de um supermercado que estava no estacionamento do estabelecimento, foi atingido de raspão nas costas.



O suspeito caiu com o carro na ribanceira e correu para o mato, sendo perseguido e preso pelos guardas

De acordo com a Guarda Municipal, ele foi socorrido por uma ambulância ao hospital, mas não corre risco de morte.

Ainda de acordo com a Corporação, a tentativa de abordagem ao suspeito se deu pelo fato de a placa do carro dele estar cadastrada no sistema OCR, por possível participação em crimes.

GMs de Operações com Cães passaram a tarde na ribanceira com cães farejadores, para tentar localizar a arma usada pelo suspeito, mas, até o fechamento desta matéria, ainda não havia sido localizada.

TRÁFICO DE ARMAS

Homem é preso pela DIG com arma artesanal

Policiais da Delegacia de Investigações Gerais DIG prenderam um homem por porte ilegal de arma de fogo, em Jundiá, nesta quinta-feira (3). Com ele os agentes localizaram uma arma artesanal de calibre 3.80 mm, que seria entregue a um comprador, após ser negociada por meio de um aplicativo.

Os investigadores vinham investigando um homem, que utilizava as redes sociais para negociar armas na cidade. A venda de um desses armamentos, inclusive com munições, foi sacramentada entre suspeito e comprador, sem que eles soubessem que estavam sendo monitorados.

Com a movimentação

para a entrega da arma em local combinado, os policiais 'deram o bote' e prenderam o suspeito da venda.

Ele foi levado para a sede da DIG, onde ficou preso em flagrante por porte ilegal de arma de fogo.

Agora a polícia trabalha com objetivo de identificar outros possíveis vendedores e compradores.



A arma havia sido negociada pela internet e seria entregue ao comprador

SERIA LEVADA DE TREM



A droga estava em um caminhão, em uma empresa de logística a cidade

Dise apreende 217 kg de cocaína em Jundiá

A Polícia Civil descobriu um esquema de transporte de drogas que usaria a malha ferroviária do

estado para levar 200 quilos de cocaína até o Porto de Santos. Os agentes da 2ª Delegacia de Investigações Sobre Entorpecentes (Dise), do município da Baixada Santista, estavam investigando o esquema criminoso quando receberam a informação de que um carregamento de cocaína seria entregue em Jundiá, município a 135 quilômetros de Santos.

Com os detalhes do transporte, os investigadores da Dise conseguiram localizar o veículo na quinta-feira (3) numa empresa de logística, no centro da cidade do interior paulista.

O motorista, de 41 anos, foi detido e levado à delegacia para prestar depoimento. Em um fundo falso da carreta, sob a carga de celulose, os agentes encontraram 216 quilos de cocaína.

Conforme os policiais, a droga seria entregue em Jundiá e transportada em um trem até o Porto de Santos, no litoral. O caso foi registrado no 2ª Dise de Santos, como tráfico de drogas. O motorista permanece à disposição da Justiça. Os policiais seguem investigando para descobrir o envolvimento de outros suspeitos no esquema criminoso.



JJ DIGITAL



Escaneie o Qrcode para ser direcionado ao APP.



Um novo conceito em desenvolvimento de aplicativos

Tudo o que você precisa em um só lugar.



Avalie nosso APP. É muito importante para que possamos melhorar sua experiência.

desenvolvido por
www.holosconsult.com.br

UTILIDADE PÚBLICA - LOTERIAS

| LOTOMANIA: 2681 | | DEU NO POSTE | |
|-------------------------------|------|--------------------------------|----------------|
| DATA: 02/10/24 | | DATA: 04/10/24 | |
| 12 16 18 25 31 62 67 69 71 72 | | 1º PT 2 8 5 9 | 1º PTN 5 7 9 9 |
| 35 37 38 56 58 88 95 96 98 99 | | 2º PT 0 8 1 2 | 2º PTN 5 5 8 5 |
| | | 3º PT 9 0 4 5 | 3º PTN 2 3 6 5 |
| | | 4º PT 0 5 3 9 | 4º PTN 4 1 7 2 |
| | | 5º PT 9 1 3 7 | 5º PTN 9 9 7 8 |
| | | 6º PT 2 3 9 2 | 6º PTN 7 8 9 9 |
| | | 7º PT 3 2 1 | 7º PTN 3 8 7 |
| MEGASENA: 2782 | | QUINA: DATA: 03/10/24 | |
| DATA: 03/10/24 | | 17 51 52 62 70 | 6549 |
| 06 11 16 25 28 45 | | | |
| LOTOFACIL: DATA: 03/10/24 | | TELESENA: DE PRIMAVERA | |
| 01 02 03 05 12 13 15 16 | 3211 | SORTEIO: 4º SORTEIO - 29/09/24 | |
| 17 18 19 21 22 23 25 | | 04 14 27 41 42 43 | |

LOTÉRIAS DE 04/10/24 NÃO ATUALIZADAS ATÉ O FECHAMENTO DESSA EDIÇÃO

CULTURA & THÉO

Sábado, 5 de Outubro de 2024

CULTURA@JJ.COM.BR

MOON MUSIC

Coldplay lança seu 10º álbum

O projeto traz produção de Max Martin e inclui o single We Pray, que liderou as paradas do iTunes em agosto com participações de Little Simz, Burna Boy, Elyanna e TINI.



DIVULGAÇÃO

PRÉ-ESTREIA

Coringa: Delírio a Dois fez US\$ 7 milhões

O novo longa de Todd Phillips fez apenas US\$ 7 milhões em sua pré-estrela, o que projeta uma bilheteria de US\$ 50 milhões no seu primeiro fim de semana.



DIVULGAÇÃO

EM JUNDIAÍ Equipamentos culturais públicos não vão abrir no domingo

Confira as atrações deste sábado

DA REDAÇÃO grupo.editores@jj.com.br

O fim de semana se aproxima e, para quem busca atrações culturais em Jundiaí, há diversas opções de apresentações nos equipamentos públicos de Jundiaí neste sábado (5), pois domingo (6), com eleição municipal, os equipamentos culturais públicos não vão funcionar.

De acordo com a Unidade de Gestão de Cultura (UGC), o Centro das Artes Prefeito Pedro Fávoro, a Pinacoteca Municipal Diógenes Duarte Paes, o Espaço Expressa, a Fábrica das Infâncias Japy, o Museu dos Ferrovários, o Museu Histórico e Cultural de Jundiaí – Solar do Barão, tem a contação de histórias “Um

tórico e Cultural de Jundiaí – Solar do Barão, a Pracinha da Cultura do Vista Alegre e o Teatro Polytheama permanecerão fechados neste domingo. Na segunda, reabrem o administrativo da UGC no Espaço Expressa, a Fábrica das Infâncias Japy, a Pracinha da Cultura do Vista Alegre e o administrativo/bilheteria do Teatro Polytheama. Já na terça, voltam a funcionar o Centro das Artes Prefeito Pedro Fávoro, a Pinacoteca Municipal, o Museu dos Ferrovários e o Museu Histórico e Cultural de Jundiaí – Solar do Barão.

No sábado, às 10h30, em

Caldeirão de Histórias”, na Fábrica das Infâncias Japy. O espetáculo conta a aventura de duas bruxas, Elizabeth e Agnes, muito boas e atrapalhadas, que no meio de um treinamento de bruxaria, encontram fotos de família, que trazem diversas histórias guardadas por gerações. Entre feitiços e leituras, descobrem muitos tesouros, que dão origem a um mundo colorido e diferente de contação de histórias. Crianças vão se encantar.

No sábado, às 18h, a Sala Josette Feres do Centro das Artes recebe a peça “(Des)Espero”, com o Grupo Fannan, pelo Festeju. Livremente inspirado



O espetáculo Boa Preguiça, apresentado por grupo de Igu

na obra “Esperando Godot”, de Samuel Beckett, o espetáculo traz à tona diversos conflitos e questionamentos sobre a espera. Espectros clownescos à espera de algo que talvez nunca chegue revelam estigmas e conflitos impostos pela sociedade em torno da roda da vida. Afinal, quem é Godot?, questiona o espetáculo.

Logo em seguida, também no sábado, na Sala Glória Rocha do Centro das Artes, a peça “Boa Preguiça”, com a Cia. Pre-

guiçosos de Teatro, leva uma adaptação de Ariano Suassuna ao palco. A história é sobre o poeta popular Joaquim Simão e sua mulher, Nevinha, rodeados por figuras inescrupulosas, santos e demônios. Aderaldo, o vizinho rico, é apaixonado por Nevinha e tenta conquistá-la com a ajuda da diaba Andreza. Ao mesmo tempo, Clarabela, a mulher do ricoço, seduz o poeta Simão. Essa montagem se inspira nos folhetos de cordel e no movimento Armorial.

HORÓSCOPO

ÁRIES
É difícil manter o rumo pretendido nesta parte do caminho, porém, assim se apresenta a você a oportunidade de depositar um voto de confiança na vida, que sugere que por trás do caos há uma ordem muito bem estabelecida.

TOURO
Difícil é tudo que você precisar fazer sem ajuda de ninguém, porque nesta parte do caminho há de haver colaboração, e se as pessoas resistirem e continuarem pensando apenas em si mesmas, pior para todos os envolvidos.

GÊMEOS
É tentador pisar no acelerador e seguir em frente com seus impulsos, porém, há regras e procedimentos que, nesta parte do caminho, seria melhor respeitar e seguir à risca, para evitar efeitos colaterais nocivos.

CÂNCER
Os problemas antigos estarão sempre por aí, você não precisa os tratar com saudade, como se algo importante faltasse quando não atazanam sua alma. Procure se projetar ao futuro ideal com total liberdade neste momento.

LEÃO
Evite se complicar pretendendo explicar o que, na prática, não precisa de explicação, apenas de acompanhamento. Use menos a mente e mais o coração nesta parte do caminho, assim você evitará estresses desnecessários.

VIRGEM
A insegurança que dá ver que tudo se descontrola não durará muito tempo nem tampouco vai afetar negativamente seus planos. Procure calar a boca da insegurança, ou deixar ela falando sozinha. Você, siga em frente.

LIBRA
Em vez de você se apressar a tomar as medidas pertinentes, respire fundo e dê tempo ao tempo, que não precisa ser muito longo, apenas alguns instantes para que as coisas sigam seu curso natural, onde o esforço é desnecessário.

ESCORPIÃO
Está tudo certo, desde que você contenha seus impulsos e se dedique a fazer tudo dentro das regras e dos combinados, a despeito de haver pessoas que cruzam as linhas da decência e de tudo que prometeram anteriormente.

SAGITÁRIO
Agir de uma forma contrária ao que sua vida interior presente seria uma ousadia que, com certeza, não traria resultados positivos e nem sequer brindaria com a satisfação de você se ver impondo sua vontade. Melhor não.

CAPRICÓRNIO
Você poderia agir de acordo com seu conhecimento e força, porém, este é um momento de congregação, e valeria a pena você experimentar outro tipo de ação, mesmo que não seja tão eficiente quanto a sua.

AQUÁRIO
Melhor você não se complicar exageradamente nesta parte do caminho, porém, manter tudo dentro do seu alcance, dentro do que possa ser feito sem esforços exagerados nem investimentos além do bom senso. Melhor assim.

PEIXES
Há horas em que mesmo dando tudo errado os resultados são positivos. A vida é muito louca, você já deveria saber disso pela própria experiência, e assim parar de buscar coerência e homogeneidade em tudo. Isso não.

PALAVRAS CRUZADAS DIRETAS

www.coquetel.com.br © Revistas COQUETEL

| | | | | |
|--|---|--|--|---|
| Tipo de autódromo popular nos EUA | Modificação patológica crônica no tecido do fígado, uma de suas causas é o alcoolismo | Criança tranqüila e obediente (fig.) | Motivo de conflito em separações conjugais | Um, em inglês |
| Queimou, reduzindo a pó | | | Rapina | |
| Subornar | A unidade, na numeração romana | (?) Machado, modelo brasileira | | |
| Secreção eliminada através da pele | | | | |
| | | (?) ² : o diâmetro da circunferência | Permanece na expectativa de | Passar no triturador |
| | | "E (?)", José? verso de Drummond | | Mancada; gafe (bras.) |
| Animado | (?) rasant, manobra de ataque aéreo | | Conteúdo do botijão | Alberto Dines, jornalista brasileiro |
| Jeito (?), grupo de pagode | | | Fim, em inglês | (?) - Colo, clube de futebol chileno |
| | | (?) Radcliffe, ator inglês que interpretou o personagem Harry Potter | | |
| Fim do curso do rio Ama-seca (bras.) | Paqueta lança Material da olaria | Quadris | | "Ctrl+(?)", atalho de "localizar" na internet |
| | | Formato do conteúdo | Norma | |
| | | | Provérbio | |
| | | | | Poema lírico comum na Grécia Antiga |
| Diz-se de quem ficou parado em pé por muito tempo (pop.) | | Alexander Fleming, cientista escocês | Interjeição clássica de surpresa | |
| Extasiado | Gracejou | | | |
| | | | | |
| Projetores que são metáforas do estrelato | | | | |

BANCO 3/END — ODE — ONE. 4/DITO. 5/JOANA. 7/CITROSE. 44

FIM DE SEMANA

Moviecomarte exhibe O Mal Não Existe

Neste fim de semana, o Moviecom de Jundiaí receberá o filme O Mal Não Existe nas sessões do Moviecomarte. Com classificação indicativa de 14 anos, a película japonesa dirigida por Ryūsuke Hamaguchi narra a história de pai e filha que têm a rotina alterada por um evento. O drama musical terá duas exibições, no sábado (5) e no domingo (6), ambas às 11h.

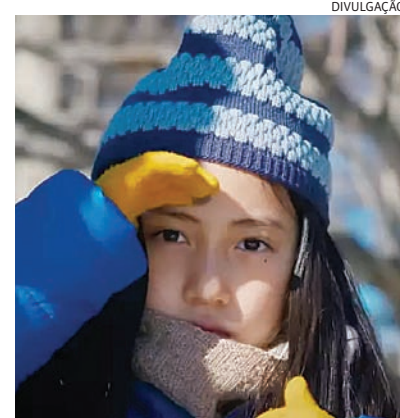

O Mal Não Existe terá exibições no sábado e no domingo, ambas às 11h

SINOPSE

Takumi (Hitoshi Omika) e sua filha, Hana (Ryo Nishikawa), moram na vila de Mizubiki, em Tóquio. Apesar da vida relativamente pacata, um dia os moradores acabam descobrindo a existência de um plano para construir um acampamento próximo à casa de Takumi, oferecendo aos moradores da cidade uma “fuga” confortável para se conectar com a natureza. No entanto, o que po-

de ser bom para alguns é o pesadelo de outros, pois toda esta movimentação afeta diretamente a vida de Takumi e Hana.

O trailer e a sinopse do filme estão disponíveis no blog Temperos de Cinema. As exibições são sábado, às 11h, e domingo, também às 11h, no Moviecom Cine- mas, que fica no Maxi Shopping. Ingressos convencionais custam de R\$ 16,50 (meia) a R\$ 33 (inteira) e podem ser adquiridos antecipadamente pela internet.

ANIVERSARIANTES

Flávio Borges, Ivone Gilioli Spinace, Jorge Shimabukuro, Sueli Aparecida Zorzi Nivoloni, Terezinha Marciano Alves e Vladimir Caodaglio



Guilherme Schiavan ganha as bijucas dos papais Lidiane e André e da mana Laura



Sérgio Benassi

SEUS PASSATEMPOS PREFERIDOS SEM SAIR DE CASA

#FaçaCoquetel @coquetel

ASSINE AGORA! www.coquetel.com.br

Solução

| | | | | | | |
|---|---|---|---|---|---|---|
| S | E | L | O | J | O | H |
| O | D | V | I | V | B | R |
| H | O | I | N | I | R | V |
| T | O | D | V | L | N | V |
| I | E | T | O | V | R | B |
| F | O | D | V | O | A | |
| S | V | C | N | V | Z | F |
| O | L | E | N | O | E | T |
| O | V | G | V | S | L | |
| V | O | G | V | O | A | I |
| D | L | O | R | O | N | S |
| H | E | D | W | O | R | O |
| N | V | O | R | I | N | I |
| N | O | R | E | N | I | C |
| G | | R | V | | O | |

ESPORTES

Sábado, 5 de Outubro de 2024

ESPORTES@JJ.COM.BR

PORTAS FECHADAS

Arsenal dificulta retorno de Jesus ao Palmeiras

Apesar do desejo do Palmeiras, o Arsenal fechou as portas para um possível retorno do atacante Gabriel Jesus ao clube que foi formado.



SUBSTITUTO

Dorival Jr. convoca lateral Alex Telles, do Botafogo

O lateral-esquerdo Alex Telles, do Botafogo, foi convocado para o lugar do lesionado Guilherme Arana na seleção brasileira.



SUPER SÁBADO Com objetivos distintos, todos os times paulistas entram em campo hoje, com dois deles frente a frente

Brasileirão terá rodada recheada com sete jogos hoje

LUANA NASCIBENE
lnascibene@jj.com.br

Por conta das eleições municipais neste domingo (6), os jogos do Campeonato Brasileiro serão realizados hoje (5). Com exceção de Criciúma x Atlético-GO, Fluminense x Cruzeiro e Grêmio x Fortaleza, que jogaram na quinta e sexta-feira, os outros sete jogos que completam a 29ª rodada do campeonato serão disputados hoje.

As partidas serão disputadas em três horários ao longo do sábado: às 16h30, às 19h e às 21h. Os confrontos que dão o pontapé inicial na rodada são: Athletico-PR x Botafogo, em Curitiba, Atlético-MG x Vitória, em Belo Horizonte e Bragantino x Palmeiras, em Bragança Paulista. Todos esses jogos serão às 16h30.

Posteriormente, às 19h, mais três duelos estão marcados: Bahia x Flamengo, na casa do Bahia, Cuiabá x São Paulo, em Cuiabá, e Corinthians x Internacional, em São Paulo. Apenas um jogo ficou para o último



Em caso de vitória, o Tricolor pode alcançar o G4

no horário do dia: Vasco x Juventude, no Rio de Janeiro, às 21h.

PAULISTAS EM CAMPO

Com objetivos distintos, todos os times paulistas entram em campo hoje e dois deles se enfrentam. O Bragantino ocupa a 12ª colocação da tabela, com

33 pontos, e tenta afastar de vez o perigo do rebaixamento. Já o Verdão está na vice-liderança, com 56 pontos, apenas um atrás do líder Botafogo. Em caso de vitória ou até um simples empate, o Alviverde precisa "secar" o time carioca para ocupar o topo da tabela.

Rubens Chiri/Saopaulofc.net



Na vice-liderança, o Palmeiras precisa "secar" o Botafogo

O Corinthians amarga a 18ª posição do campeonato e segue com dificuldades de deixar a zona da degola. O time ainda desceu mais um degrau após vitória do Fluminense por 1 a 0 diante do Cruzeiro, na última quinta-feira (3), no Maracanã. Para conseguir um mínimo alívio

para a próxima rodada, o Timão precisa vencer o Internacional e também secar o Vitória contra o Galo. O Inter, adversário da partida de hoje, está tranquilo na parte de cima da tabela, ocupando a 7ª colocação. Com dois jogos a menos que os adversários, o Colorado ainda sonha

em alcançar o G3. À frente do Internacional está o São Paulo, que vem de vitória no clássico contra o Corinthians e entrou forte na briga pelo G4. Contra o Cuiabá, o Tricolor pode ultrapassar o Flamengo em caso de vitória e terminar a rodada entre os quatro primeiros.

SAI OU FICA?

Julgamento define futuro de presidente da CBF

O Supremo Tribunal Federal (STF) iniciou nesta quinta-feira (3) o julgamento do caso que define o futuro de Ednaldo Rodrigues na presidência da CBF.

A relatoria do processo é do ministro Gilmar Mendes, que em janeiro concedeu uma liminar para manter Ednaldo no poder. O caso, então, precisa ser analisado pelos demais membros do STF para que eles referendam ou não a liminar dada por Gilmar.

DISCUSSÃO

O centro do julgamento é se o Ministério Público tem poder ou não de firmar Termo de Ajustamento de Conduta (TAC) com a CBF e outras entidades esportivas. A partir daí, vem uma reação em cadeia.

Foi um TAC firmado entre o Ministério Público e a CBF que serviu de alicerce para a realização da eleição que levou Ednaldo Rodrigues ao poder, em 2022. Quando a Justiça, em dezembro de 2023, decidiu que o MP não tinha a prerrogativa legal de fazer o TAC, declarou inválido o



A Justiça chegou a tirar Ednaldo Rodrigues do poder e invalidar a eleição

documento e todas as medidas posteriores a ele.

Assim, a Justiça chegou a tirar Ednaldo do poder, invalidando a eleição. Ela deixou o presidente do Superior Tribunal de Justiça Desportiva (STJD) como interventor provisório na época, responsável por convocar novas eleições.

A CBF recorreu, mas só conseguiu o retorno de Ednaldo ao cargo quando o processo foi levado ao STF. Então, Gilmar Mendes con-

cedeu a liminar em janeiro, reconduzindo o presidente.

Parte da argumentação de Gilmar citava o risco de o Brasil ser punido pela Fifa por causa da interferência da Justiça comum no comando da entidade.

O julgamento vai continuar na próxima sessão, marcada para quarta-feira (9), véspera do Chile x Brasil pelas Eliminatórias. Os advogados do caso farão suas sustentações e, posteriormente, haverá os votos dos ministros.

FEMININO SUB-15

Galo vence Penha com virada eletrizante pela Paulista Cup

Em um jogo eletrizante e com direito a duas viradas no placar, o Galo feminino venceu o CE Penha, na tarde de ontem (3), no Centro Esportivo Romão de Souza, em Jundiaí, por 3 a 2. O jogo foi válido pela 4ª rodada da Paulista Cup sub-15.

Os gols das Guerreiras da Japy foram marcados por Manu Godoy, Júlia Rafael e Isabela Dias.

O Paulista volta a campo na próxima semana, ainda sem dia definido, para enfrentar o Audax, em Jundiaí, pela última rodada da primeira fase da

competição. A equipe jun-diaense ocupa a 3ª colocação do Grupo 3, com 4 pontos somados.

GRUPO 3:
1º - Grêmio Audax (9 pontos);
2º - Santos (7 pontos);
3º - Paulista (4 pontos);
4º - Penha (3 pontos)



Os gols foram marcados por Manu Godoy, Júlia Rafael e Isabela Dias

JP FOTOS ESPORTES/PAULISTA