

TEATRO

Brinco de Baleia apresenta espetáculo no Festeju

A apresentação da peça "A artista do céu sem estrelas" acontece no dia 17 (terça), às 19h30, na Sala Glória Rocha, no Centro das Artes. **Cultura & Théo 7**



DIVULGAÇÃO

PARA A 4ª DIVISÃO

Galo não perde tempo e renova com lateral titular

O Paulista anunciou a renovação do contrato do lateral-esquerdo Marcos Vinícius, de 22 anos, para a disputa da 4ª Divisão Estadual em 2025. **Esportes 6**



DIVULGAÇÃO

Acesse o Portal JJ (jj.com.br) e ouça a Rádio Difusora 810 AM

Com seca, atendimentos médicos aumentam 59%



DIVULGAÇÃO

Prontos Atendimentos estão lotados por conta da seca e consequente doenças respiratórias

Nos primeiros dez dias do mês de setembro, disparou a procura pelos serviços de Pronto Atendimento, no caso de pessoas com sintomas gripais e respiratórios. Segundo a Unidade de Gestão de Promoção da Saúde, somente es-

te mês foram 2.810 atendimentos. No mesmo período do ano passado, foram 1.764, aumento de 59%. A Defesa Civil afirmou que a cidade está no nível de alerta por conta da seca e baixa umidade.

Cidades 5

ACESSIBILIDADE

Condomínios terão que oferecer cadeira de rodas

Projeto de lei aprovado pela Câmara de Jundiaí inclui os condomínios residenciais entre os locais que devem oferecer ao menos uma cadeira de rodas na entrada de cada

torre. Jundiaí tem, de acordo com a base de dados da Secretaria Estadual dos Direitos da Pessoa com Deficiência, 8541 pessoas com alguma deficiência motora. **Política 3**



DIVULGAÇÃO

Após projeto de lei, condomínios terão de deixar uma cadeira de rodas por torre

VÁRZEA

DIG apreende 4 carros e 342 peças em desmanche

Quatro carros e 342 peças e acessórios diversos foram apreendidos pela Delegacia de Investigações Gerais (DIG), em um desmanche irregular, em Várzea Paulista. As peças estavam todas sem identificação e sem o selo de rastreabilidade, exigido pelo Departamento Es-

tadual de Trânsito (Detran), para que possam ser comercializadas. As peças e os quatro carros suspeitos serão periciados. Já o proprietário do local foi preso em flagrante - esta é a segunda vez em menos de um ano que o proprietário é preso pelo mesmo crime. **Polícia 4**



DIVULGAÇÃO

Carros depeados e peças sem identificação foram apreendidas pelos policiais

ÍNDICE

8 PÁGINAS
Opinião | Política | Cidades | Polícia
Modulinho | Cultura | Esportes

TEMPO

ENSOLARADO
Mínima 17° Máxima 34°
RODÍZIO NA CAPITAL
Placas finais 7 e 8

LIKE

Feira Giordano acontece em Jarinu neste fim de semana

Neste final de semana, em Jarinu, acontece a 8ª edição da Feira Giordano, com produtos locais, boa comida e empreende-

dorismo. E, para quem curte alimentação vegana e estilo de vida saudável, a dica da coluna é o Sattwa Plant Based, com seus

jardins acolhedores na Chácara Urbana, em Jundiaí. Tudo isso você vai ler na Coluna LIKE!

Cultura 8



Wagner Lima prova as delícias veganas do Sattwa



DIVULGAÇÃO

Feira Giordano foi idealizada por Mércia Cristina e seus filhos

ARTIGOS

Olhar benévolo



MARIA CRISTINA CASTILHO DE ANDRADE

Com seu cajado de pastor para o Reino do Céu, Dom Arnaldo Carvalheiro Neto, nosso bispo diocesano, chegou à Pastoral da Mulher/ Magdala, no último dia quatro de setembro, acompanhado do Padre Márcio Felipe de Souza Alves, diretor espiritual da entidade. Presença marcante não pelo cargo, mas pelo olhar que não empurra, não exclui, mas abraça as pessoas do jeito que são, com suas angústias e clamores, com suas histórias muitas vezes quebradas desde a infância, com sua alma marcada pelo preconceito, como já aconteceu em espaço sagrado.

Há olhares que ferem o coração, que afastam, que arrastam de volta para as margens ébrias e soturnas, orquestrados por aqueles que usam a carne humana a seu bel prazer ou a vendem ou revendem.

Dom Arnaldo chegou em terra onde passam ou já passaram pegadas de cabarés, de zonas de confinamento, de bares escuros, do cais, das boates embaçadas... Chegou preocupado apenas, assim como acontece com o Padre Márcio Felipe, em anunciar o Misericordioso, que retira dos pântanos sem se preocupar que o barro escorresse nele, assopra as

dores e coloca para repousar no centro de um lótus, ouvindo, cantando e sorrindo. Foi assim que tratou cada uma das mulheres presentes, seus filhos e os que estão à frente da Pastoral/ Magdala. Aguardávamos sua presença em meio a nós, tão bem preparada pelo Padre Márcio Felipe. Não é do escandalizar-se, mas do iluminar. Que bem nos fez!

Atento aos sinais de onde se encontra. Durante sua fala, notou que uma das crianças, que vem com a mãe à reunião, encontrava-se impertinente.

Dom Arnaldo foi de olhar sem barreiras, sem curiosidades

De imediato se pôs de pé e nos ensinou uma música com gestos. Foi uma festa. Improvisou-se para agradecer os pequeninos.

Integrantes da Pastoral se manifestaram em um grupo próprio no WhatsApp. Consideraram-no abençoado e uma delas, a Teresinha, que testemunhou o quanto lhe faz bem o contato com o que é de Deus, como o do Carmelo São José, escreveu: “Quando a pessoa é do bem, não adianta ficar imaginando como é, já se sente aquela energia boa, o brilho que tem o bispo naquela face linda. Que amor de ser humano!” Expressou a opinião de todas. A

Silvana fez o que ele havia dito: ajoelhou-se em seu quarto e clamou a Deus para ajudá-la com seu fardo do momento e se sentiu aliviada. Ou seja, Dom Arnaldo foi de olhar sem barreiras, sem curiosidades, mas sim de olhar que eleva e anuncia o Bom Pastor.

No início da visita, foi apresentada, por iniciativa do Padre Márcio Felipe, uma linha do tempo com o trabalho desenvolvido. A Pastoral completa, em 12 de outubro, 42 anos, e a Magdala, em 22 de novembro, 29. São muitos acontecimentos de Deus nessa história, que Ele fez e faz conosco. Em seguida, foi o convívio, muito enriquecedor, com todas e todos.

Terminada a explanação, Dom Arnaldo afirmou que além dos quatro Evangelhos, há outros escritos pela vivência das atitudes e do que disse Jesus. Que nós também escrevíamos um Evangelho. Emocionei-me!

Ao final, a Tetê, em nossa companhia há décadas e sabe que o prédio é da Mitra, lhe disse: “Não nos tire esta casa, Senhor Bispo! Ela é nosso porto seguro”. Ouviu com um olhar carinhoso e um abraço: “Jamais. Ela é de vocês!”

E, nós, Dom Arnaldo, ovelhas de seu rebanho, nos colocamos com alegria e bem-querer, sob seu pastoreio.

MARIA CRISTINA CASTILHO DE ANDRADE é professora e cronista (criscast@terra.com.br)

Vamos levar a compostagem a sério?



JOSÉ RENATO NALINI

O Brasil perde dinheiro ao não separar adequadamente os resíduos sólidos. Somos um país do desperdício. Jogamos fora tudo o que poderia ser reaproveitado e que resultaria em melhor destinação do dinheiro do povo. Como dizia Churchill, “o Estado não tem qualquer quantia que lhe não tenha tirado antes”. Margareth Thatcher repetiu até mais enfaticamente: “Governo não produz riqueza. Só funciona com o uso da contribuição do povo”. Se o povo fosse mais preparado, fiscalizaria com rigor a utilização do resultado de seus impostos.

Poucas cidades têm um projeto consistente de reciclagem. Principalmente da reciclagem urbana, mais conhecida como compostagem. Ela diminui a quantidade de substâncias orgânicas levadas aos aterros sanitários, fornece adubação para arborização urbana e reduz a emissão de metano, de que o Brasil é o quinto maior emissor no mundo.

Se o município for inteligente, ele economizará recursos do orçamento reservados a contratos de limpeza e optará pela compostagem, que é mais barata e sustentável. E isso é muito fácil de fazer, em toda cidade. Ela ainda é mais barata quando descentralizada. É melhor ter lugares pequenos do que pátios gigantes-

cos. O Ministério do Meio Ambiente já financiou trinta projetos municipais com editais para implantação de programas de compostagem e prepara uma Estratégia Nacional de Resíduos Orgânicos Urbanos. Isso previne o desperdício de alimentos e também produz fertilizantes naturais, contribuindo com a eliminação dos malditos “lixões”, fonte de perda de qualidade de vida e de disseminação de enfermidades.

São Paulo, a capital, tem um programa interessante. Sobras de feiras livres e poda de árvores se transformam

Poucas cidades têm um projeto consistente de reciclagem

em adubo orgânico. Agentes de limpeza recolhem as sobras de frutas, verduras e legumes das feiras e as encaminham para os pátios. Ali, os resíduos são misturados com os resíduos das podas de árvore e palhas. A mistura é disposta em leiras e cobertas por mais palha. Ocorre o processo de compostagem em dois meses. Ao final, as leiras são revolvidas, é retirado o composto orgânico, usado em jardins e praças públicas e distribuído gratuitamente para a população.

Uma sólida educação ambiental faria com que a população toda se interessasse por projeto análogo que, no fundo, abateria a fome fiscal da cidade. Formar mão-de-obra para os cata-

dores, encarregados da coleta do material orgânico, e dos operadores da compostagem, daria emprego para muitas pessoas. É um projeto ambientalmente correto, sustentável, econômico e de prevenção dos efeitos danosos das emergências climáticas. O Marco Legal do Saneamento já prevê a compostagem, no Decreto 10.936/2022. O parágrafo 1º do artigo 8º dispõe que o sistema de coleta seletiva, de acordo com as metas estabelecidas nos planos de resíduos sólidos, “estabelecerá, no mínimo, a separação de resíduos secos e orgânicos, de forma segregada dos rejeitos”.

Existe uma Associação Brasileira de Compostagem, que pode ajudar a orientar a Prefeitura interessada. E o Instituto Lixo Zero também oferece formação para a laboriosa categoria dos “embaixadores lixo zero”. De igual forma, funciona a Plataforma Brasil Composta Cultiva, iniciativa do Instituto Polis com apoio do Fundo Global Methane Hub e em parceria com o Ministério do Meio Ambiente. Cidades inteligentes usam fórmulas inteligentes para administrar a excessiva, nociva e perdulária produção de resíduos sólidos.

Nossa cidade leva a sério a compostagem? Você colabora com ela? Tem acompanhado o que se faz no lugar em que você vive? O que pretende fazer a respeito?

JOSÉ RENATO NALINI é Reitor, docente de pós-graduação e Secretário-Executivo das Mudanças Climáticas de São Paulo (jose-nalini@uol.com.br)

Seja um cuidador excepcional



EDVALDO DE TOLEDO

O papel do cuidador vai além de simples tarefas diárias; envolve uma abordagem holística e empática, fundamental para promover a dignidade e a qualidade de vida do assistido. As qualidades essenciais, a assiduidade e o comprometimento que definem o perfil ideal para essa função, a empatia é uma qualidade crucial para um cuidador. É essencial que o profissional se coloque no lugar do idoso, compreendendo suas ne-

cessidades e sentimentos. Os idosos muitas vezes enfrentam situações de fragilidade emocional e física, e um cuidador empático faz a diferença ao oferecer suporte. Além disso, a paciência é igualmente essencial.

Trabalhar com idosos pode ser desafiador, especialmente quando há problemas de mobilidade ou de cognição. A paciência permite que o cuidador responda às necessidades dos idosos de maneira tranquila e respeitosa, sem pressa ou frustração. Isso inclui a habilidade de explicar procedimentos ou mudanças de maneira que seja fácil para o idoso entender, promovendo um ambiente de confiança e segurança, aquela

regrinha básica do ouvir mais e falar menos, pode ajudar a você ser um cuidador excepcional.

A assiduidade é uma qualidade que não pode ser negligenciada. Um cuidador de idosos precisa estar presente e disponível para cumprir com suas responsabilidades. A consistência é crucial para manter uma rotina estável e para que o idoso se sinta seguro. A falta de assiduidade pode causar desorientação e insegurança, o que pode afetar negativamente o bem-estar do idoso. Portanto, um bom cuidador deve ser pontual e estar sempre preparado para enfrentar os desafios diários de maneira confiável, caso você não

esteja disponível a enfrentar tal desafio, não procure ser cuidador.

O cuidador ideal deve demonstrar uma dedicação genuína ao bem-estar

O cuidador ideal deve demonstrar dedicação genuína

do idoso, indo além do mínimo necessário. Isso inclui não apenas a realização das tarefas básicas de cuidado, mas também o envolvimento ativo na melhoria da qualidade de vida do idoso. Comprome-

timento se empenha em conhecer e compreender as preferências e necessidades do idoso, adaptando o cuidado de acordo com suas individualidades. Esse nível de comprometimento pode ter um impacto profundo na satisfação e no bem-estar do assistido.

Além dessas qualidades, o cuidador deve possuir habilidades práticas, como conhecimento básico de primeiros socorros e noções de administração de medicamentos, para lidar com emergências e manter a saúde do idoso. A responsabilidade e a organização também são características importantes, pois ajudam a manter a rotina e a garantir que todas

as necessidades do idoso sejam atendidas de maneira eficiente e segura.

Posso resumir que o perfil ideal do cuidador de idosos é aquela combinação de empatia, paciência, comunicação eficaz, assiduidade e comprometimento, esta são as qualidades para que você seja eficaz nos cuidados, não é apenas gostar de idosos, é preciso ser tudo isso para que você seja aderido no mercado de trabalho, e certamente um cuidador inesquecível.

EDVALDO DE TOLEDO é empresário, enfermeiro, especialista em Gerontologia e Geriatria, Apresentador do IssoPodAjudarPodCast do Jornal de Jundiaí. (atendimento@edvaldodetoleado.com.br)

“Os artigos dessa página não representam a opinião desse jornal e é de inteira responsabilidade dos seus autores”

Jornal de Jundiaí REGIONAL

Diretora Presidente
SUELI N. F. MUZAIEL

Diretor Vice-Presidente
TOBIAS MUZAIEL JR.

Editora-Chefe
ARIADNE GATTOLINI - MTB 23649

Publicação Diária da Lauda Editora, Consultorias e Comunicações Ltda.

Fundado em 1965 por Tobias Muzaiel
Em memória

MATRIZ - JUNDIAÍ
Rua Barão de Jundiaí, 1041 - sala 92 - Jundiaí - SP - CEP 13201-012
e-mail: comercial@jj.com.br

Departamento Comercial/Disk Modulinho (Classificados)..... (11) 2136-6030
Redação..... (11) 2136-6070
Novas assinaturas/renovações..... (11) 2136-6020
Atendimento ao Assinante (de 2ª a 6ª até 17h30)..... (11) 2136-6078
Atendimento ao Assinante (sábados e domingos até as 12h)..... (11) 2136-6078
Departamento Cobrança..... (11) 2136-6055
Serviços Gráficos..... (11) 2136-6005
Disque Bancas (de 2ª a 2ª até as 12h)..... (11) 2136-6078

REPRESENTANTES

SÃO PAULO
Adilson Colucci - Fone: (011) 98157-9872
email: acolucci.jundiaia@gmail.com

BRASÍLIA
Central de Comunicação S/S Ltda. - SCS Qd. 02, Bl "D", Ed. Oscar Niemeyer,
Sala 1002/1003 - CEP: 70.316-900 - Fone/Fax (61) 3323-4701/(61)

ACESSIBILIDADE Projeto aprovado determina que condomínios residenciais de Jundiaí devem oferecer pelo menos uma cadeira de rodas

Condomínios residenciais precisam disponibilizar cadeiras de rodas

DA REDAÇÃO
grupo.editores@jj.com.br

Projeto de lei aprovado na sessão da última terça-feira (10) pela Câmara Municipal determina alterações na Lei 4522/95 e inclui os condomínios residenciais de Jundiaí entre os locais que devem oferecer ao menos uma cadeira de rodas na entrada de cada torre. O projeto número 14183/2023, de autoria do vereador Val Freitas, foi aprovado com 13 votos.

Assim, o artigo 1º da lei original tem o acréscimo de um inciso, passando a vigorar com a seguinte redação: “Art. 1º. A Lei nº 4.522, de 20 de fevereiro de 1995, que prevê disponibilização de cadeiras de rodas nos locais que especifica, passa a vi-



Condomínios residenciais de Jundiaí devem disponibilizar ao menos uma cadeira de rodas em cada torre

gorar com o acréscimo do seguinte dispositivo: ‘Art. 1º. (...) (...) (inciso) - (1) uma, no mínimo, junto à entrada principal de cada torre, nos edifícios e condomínios residenciais’

Em sua justificativa, o parlamentar comentou que a medida “assegurará acessibilidade e dignidade a idosos e pessoas com mobilidade reduzida, que necessitam deste equipamento para ingressar e se locomover nestes lugares. Também ajudará no transporte e remoção de pessoas acidentadas ou doentes que precisarem ser socorridas ou movidas até um veículo a fim de serem levadas a uma unidade hospitalar.”

Jundiaí tem, de acordo com a base de dados da Secretaria Estadual dos Direitos da Pessoa com Defi-

ciência, 8541 pessoas com alguma deficiência motora.

A legislação específica que devem ser disponibilizadas cadeira de rodas, em bom estado de conservação, “para uso por qualquer pessoa portadora de necessidades especiais ou que esteja temporariamente impossibilitada de caminhar que se encontre em seu interior.”

A legislação anterior já estabelecia a obrigatoriedade do equipamento em condomínios comerciais, shopping centers, restaurantes e bares, agências bancárias, estabelecimentos privados de ensino, e em locais em que haja velórios e sepultamentos.

O descumprimento da lei implica em multa de R\$ 75, valor que dobrará a cada reincidência.

TROCA DE EXPERIÊNCIAS

Governança e Finanças são temas de reunião da Siemens e Prefeitura

Um grupo de colaboradores da empresa Siemens reuniu-se com gestor e técnicos da Prefeitura de Jundiaí. O encontro foi uma retribuição a uma visita realizada anteriormente à sede da empresa. Os representantes da Siemens foram recebidos pelo gestor de Governo e Finanças (UGGF) Jones Henrique Martins, técnicos da pasta e da DAE Jundiaí.

Na reunião foram sanadas algumas dúvidas relativas ao planejamento do Poder Público jundiaíense. Uma das questões levantadas foi como a admi-

nistração consegue estar a par de centenas de obras sendo executadas ao mesmo tempo. Segundo Jones, não se trata apenas de alimentar um modelo de sistema, mas sim, reunir os responsáveis periodicamente para que todos entendam a importância de entregas rápidas, dentro do prazo e de acordo com o orçamento proposto.

“É importante receber as visitas interessadas em conhecer nossas metodologias porque mostra o quanto avançamos na questão da governança, o quanto colocamos a casa

em ordem e o quanto estamos alinhados com as metas estabelecidas desde o início do governo. Sabemos que é preciso avançar mais, porém o trabalho realizado pelos técnicos e responsáveis de suas áreas servem de exemplo para empresas e municípios”, comentou Jones.

“A visita à Prefeitura de Jundiaí foi extremamente proveitosa. Observamos desafios comuns entre os setores público e privado e trocamos valiosas experiências. Agradecemos a visita e toda atenção dedicada, com certeza

os insights obtidos podem aprimorar nossos processos”, reforçou Milena Silveira, Analista de Excelência Operacional.

Temas como prazos, obras, orçamentos, licitações e contratos foram levantados durante o encontro e, de forma ilustrativa por meio de gráficos e tabelas, ficou claro que os detalhes são importantes quando há centenas de obras sendo executadas sob a competência de diferentes unidades de gestão.

“Cada secretaria tem um gerente para abaste-



Técnicos da Prefeitura e Siemens discutiram desafios comuns

cer, acompanhar e monitorar as obras, mas todos devem estar em consonância com os prazos estabelecidos, por isso, as reuniões se fazem necessárias”, comentou o gestor adjunto de Governo,

João Amilcar Rodrigues Anhesini.

Também participaram do encontro James Carrion (DAE), Monica Heringer (DAE), Evandro Biancarelli (DAE) e Tiago Vieira Castello Branco (UGGF).

PELA ORDEM

Mato Dentro

A linha de ônibus 702 foi objeto de indicação apresentada na sessão da Câmara desta semana. A preocupação é que os ônibus que fazem o itinerário a partir do Terminal Vila Arens para o Mato Dentro têm dificuldades de cumprir os horários estabelecidos, principalmente no trecho da rodovia Engenheiro Constâncio Cintra, já perto da entrada para a rua Antônio Codarin, no Mato Dentro.

Audiências públicas na Câmara

A Câmara Municipal de Jundiaí vai realizar, no final do mês de setembro, duas audiências públicas de Prestação de Contas do Executivo. Em 26 de setembro será realizada audiência pública pela Unidade de Gestão de Promoção da Saúde. A pasta apresentará aos vereadores a prestação de contas referente ao segundo quadrimestre de 2024. Já no dia 27 de setembro, será a vez da Unidade de Gestão de Governo e Finanças demonstrar o cumprimento das



Pela nova lei, duas categorias vão formar a Polícia Penal

Assembleia aprova criação da Polícia Penal

A Assembleia Legislativa aprovou a criação da Polícia Penal paulista. A aprovação se deu através do Projeto de Lei Complementar 37/2024 - cujo teor também unifica à nova legislação, em uma única carreira, as categorias de Agente de Segurança Penitenciária (ASP) e Agente de Escolta e Vigilância Penitenciária (AEVP). Pela nova lei, a Polícia Penal é órgão permanente de segurança pública, estando no mesmo patamar de importância das polícias Militar, Civil e Técnico-Científica. Agora, o governador Tarcísio de Freitas (Republicanos) tem 15 dias úteis para análise, podendo vetar ou sancionar as mudanças propostas pela Alesp. A Secretaria de Administração Penitenciária (SAP) tem a custódia de 201.233 presos, entre 182 unidades na Capital e no interior do Estado.

metas fiscais do segundo quadrimestre de 2024. As audiências começam às 9h, com transmissão ao vivo

pela TV Câmara Jundiaí, nos canais 12.2UHF e 4 NET, e pela internet, no Youtube e Facebook da Câmara.

Calendário de eventos

Dois festas tradicionais da cidade e que movimentam a região serão incorporadas ao calendário de eventos de Jundiaí. Uma delas é a Festa de São João Batista, realizada em junho pela Comunidade Santa Cruz da Paróquia Nossa Senhora do Carmo. A outra festa que vai para o calendário será a de louvor a São José, realizada todos os meses de março pela comunidade da Paróquia Nossa Senhora do Carmo.

“Inflação preocupa um pouquinho, sobretudo em virtude do clima”

Fernando Haddad
Ministro da Fazenda, comentando o impacto das questões climáticas sobre os preços dos alimentos

AGENDA DOS CANDIDATOS - JUNDIAÍ

QUINTA-FEIRA, 12 DE SETEMBRO



José Antonio Parimoschi (PL)

9h - Caminhada com apoiadores na Vila Progresso
14h - Caminhada com apoiadores pela cidade
16h - Visita à empresa no Bairro do Poste
19h - Reunião com apoiadores no Parque Cecap



Gustavo Martinelli (União)

8h - Passeata na Vila Comercial
14h30 - Passeata na Vila Rami
18h30 - Reunião com apoiadores da causa animal



Silas Feitosa (PRTB)

9h30 - Caminhada no bairro Vista Alegre
14h30 - Reunião com apoiadores no Jardim São Vicente
19h30 - Culto em uma comunidade evangélica no Vianelo



Higor Codarin (PSOL)

17h - Reunião com os aposentados
18h20 - Panfletagem na entrada da FATEC

POLÍCIA

POLICIA@JJ.COM.BR

NECROLOGIA

CASSIO MARTINHO, 65 anos, casado. Cremado no Crematório de Itatiba.

ANTONIO SABINO COELHO, 75 anos, casado. Sepultado no Cemitério Nossa Senhora do Desterro.

ESTER GRANJA DA SILVA, 82 anos, viúva. Sepultada no Cemitério Memorial Parque da Paz.

GRACILIANO EVANGELISTA DOS SANTOS, 84 anos, viúvo. Sepultado no Cemitério Memorial Parque da Paz.

TEREZINHA ANJOLETO FONTOLAN, 85 anos, casada. Cremada no Crematório de Itatiba.

JOCELINA VERONEZE DE FREITAS, 86 anos, casada. Sepultada no Cemitério Parque dos Ipês.

O Velório Municipal informou sobre 6 óbitos, autorizado pelas famílias.

VÁRZEA PAULISTA O responsável foi preso, assim como já havia ocorrido menos de um ano atrás, pelo mesmo tipo de crime

DIG apreende quatro carros e 342 peças e acessórios

FÁBIO ESTEVAM
festavam@jj.com.br

Quatro carros e 342 peças e acessórios diversos foram apreendidos pela Delegacia de Investigações Gerais (DIG), em um desmanche irregular, em Várzea Paulista.

As apreensões ocorreram mediante cumprimento de mandado de busca, expedido pela Justiça a pedido do delegado Roberto Souza Camargo, durante investigação de crimes patrimoniais (furto e roubo de carros) e contra relações de consumo.

As peças estavam todas sem identificação e sem o selo de rastreabilidade, exigido pelo Departamento Estadual de Trânsito



Os carros e peças estavam sem identificação e foram apreendidos pelos detetives

(Detran), para que possam ser comercializadas.

As peças e os quatro carros suspeitos serão periciados.

Já o proprietário do local foi preso em flagrante - esta é a segunda vez em menos de um ano que o proprietário é preso pelo mesmo crime.

PEÇAS APREENDIDAS

- 66 portas
- 16 paralamas
- 12 para-choque
- 8 Capô
- 4 Tampa Porta Malas
- 40 Caixa de Direção
- 34 Torre de suspensão
- 8 bancos
- 13 Hidrovacuo
- 42 molas de suspensão
- 62 Bandeja de Suspensão
- 34 Amortecedor
- 3 colunas de direção

ENGORDADOURO

PM captura procurado por corrupção e desacato

Um homem procurado pela Justiça por tráfico de drogas, corrupção de menores, desacato e associação criminosa foi capturado por policiais militares do 11º Batalhão, no bairro Engordadouro, em Jundiá.

O 1º tenente Renato Alves, cabos Fontolan e Juliana e soldado Ramires faziam patrulhamento pela avenida Armando Giasseti, onde avistaram um homem caminhando pela via. Este, por sua vez, se assustou ao notar a presença da viatura e mudou brusca e rapidamente de direção, passando a andar mais rápido.

Foi realizada a abordagem e, durante revista pessoal, nada de ilícito foi encontrado. Porém, em chegada a seus dados pessoais, os PMs encontraram um mandado de prisão em aberto expedido pela Justiça, por quatro tipos de crimes.



Os policiais o levaram para a delegacia, onde ele ficou preso

Ele foi conduzido à delegacia e apresentado ao delegado, que deu cumprimento

ao mandado e o recolheu à carceragem, deixando à disposição da Justiça.

FOI LIBERADO

Suspeito é detido por furto após invadir escola particular

Uma escola particular na região do Jardim Santa Lúcia, em Campo Limpo Paulista, foi invadida por um ladrão, que furtou notebook e vários outros itens, além de dinheiro. Vizinhos perceberam a ação criminosa e acionaram a Guarda Municipal, que deteve um suspeito.

O Centro de Controle

Operacional recebeu chamado para atender ocorrência de furto em andamento e enviou duas equipes de motos (Romo) para averiguação.

Quando os guardas chegaram ao local, um homem havia acabado de pular o muro para um imóvel vizinho e se assustou ao avistar os GMs. Ele então passou a saltar pa-

ra outros imóveis, até que acabou cercado e detido.

Os guardas fizeram buscas para localizar os produtos furtados - apontados pela escola -, mas sem sucesso, razão pela qual, ao ser levado para a delegacia, ele apenas prestou depoimento e foi liberado.

A ocorrência foi registrada como furto.



Os guardas conseguiram cercar o suspeito e detê-lo

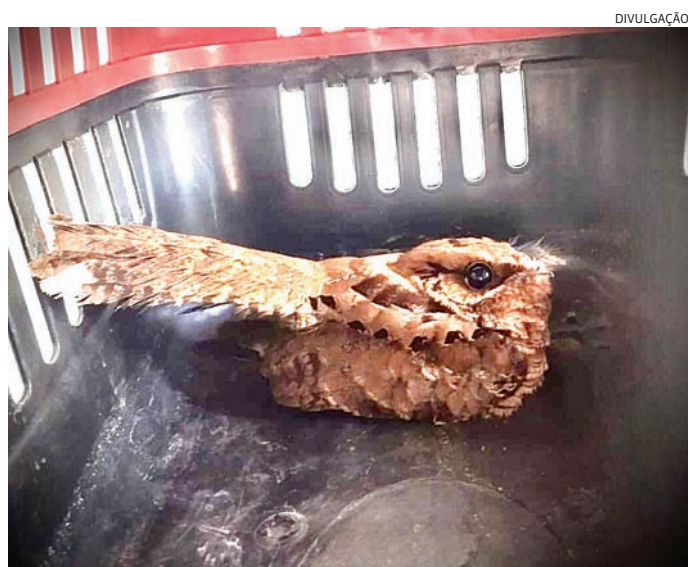

A ave foi levada para a Associação Mata Ciliar em Jundiá

CAMPO LIMPO PAULISTA

Bacurau é resgatado por GMs no prédio da Prefeitura

Uma ave da espécie bacurau/curiango, em aparente estado de fragilidade, foi resgatada por guardas municipais, nesta quarta-feira (11), no prédio da Prefeitura de Campo Limpo Paulista.

Os GMs do Grupamento Ambiental foram acionados

para fazer o resgate da ave, que não tinha forças para voar e estava acuada, caída no chão.

O animal, que é de hábitos noturnos e também é conhecido como 'dorminhoco', foi socorrido pelo GM Luz e GMf Lazarini, que o levaram para o Centro de Reabi-

litação de Animais Silvestres (Cras), da Associação Mata Ciliar, em Jundiá, onde ficou para atendimento.

OUTRO SOCORRO

Também nesta quarta-feira, uma munícipe foi até a base da GM levando consigo

uma ave ferida, que ela havia encontrado caída no chão.

Em análise, os patrulheiros chegaram à conclusão prévia de que se tratava de pássaro da espécie sanhaço-do-coqueiro, e também o levaram para o Cras, onde ficou para atendimento.



JJ DIGITAL



ESCANEE O QR CODE PARA SER DIRECIONADO AO APP



UM NOVO CONCEITO EM DESENVOLVIMENTO DE APLICATIVOS

UTILIDADE PÚBLICA - LOTERIAS

<p>> LOTOMANIA: 2671</p> <p>DATA: 09/09/24</p> <table border="1" style="width: 100%; text-align: center;"> <tr><td>02</td><td>05</td><td>06</td><td>07</td><td>19</td><td>46</td><td>56</td><td>59</td><td>60</td><td>61</td></tr> <tr><td>21</td><td>29</td><td>34</td><td>39</td><td>44</td><td>68</td><td>71</td><td>80</td><td>82</td><td>84</td></tr> </table> <p>> DUPLA SENA: 2712</p> <p>DATA: 09/09/24</p> <table border="1" style="width: 100%; text-align: center;"> <tr> <td>1º SORTEIO</td> <td>2º SORTEIO</td> </tr> <tr> <td>04 08 10</td> <td>09 19 21</td> </tr> <tr> <td>22 27 31</td> <td>24 30 42</td> </tr> </table> <p>> MEGASENA: 2772</p> <p>DATA: 10/09/24</p> <table border="1" style="width: 100%; text-align: center;"> <tr><td>01</td><td>12</td><td>33</td><td>41</td><td>53</td><td>56</td></tr> </table> <p>> LOTOFACIL: DATA: 10/09/24</p> <table border="1" style="width: 100%; text-align: center;"> <tr><td>01</td><td>03</td><td>04</td><td>05</td><td>06</td><td>10</td><td>11</td><td>14</td><td>3191</td></tr> <tr><td>15</td><td>17</td><td>19</td><td>22</td><td>23</td><td>24</td><td>25</td><td></td><td></td></tr> </table>	02	05	06	07	19	46	56	59	60	61	21	29	34	39	44	68	71	80	82	84	1º SORTEIO	2º SORTEIO	04 08 10	09 19 21	22 27 31	24 30 42	01	12	33	41	53	56	01	03	04	05	06	10	11	14	3191	15	17	19	22	23	24	25			<p>> DEU NO POSTE</p> <p>DATA: 10/09/24</p> <table border="1" style="width: 100%; text-align: center;"> <tr> <td>>PT</td> <td>>PTN</td> </tr> <tr><td>1º</td><td>1º</td></tr> <tr><td>2º</td><td>2º</td></tr> <tr><td>3º</td><td>3º</td></tr> <tr><td>4º</td><td>4º</td></tr> <tr><td>5º</td><td>5º</td></tr> <tr><td>6º</td><td>6º</td></tr> <tr><td>7º</td><td>7º</td></tr> </table> <p>> QUINA: DATA: 10/09/24</p> <table border="1" style="width: 100%; text-align: center;"> <tr><td>04</td><td>07</td><td>17</td><td>30</td><td>44</td><td>6529</td></tr> </table> <p>> TELESENA: DE PRIMAVERA</p> <p>SORTEIO: 1º SORTEIO - 08/09/24</p> <table border="1" style="width: 100%; text-align: center;"> <tr><td>03</td><td>05</td><td>09</td><td>31</td><td>36</td><td>40</td></tr> </table> <p style="font-size: small;">LOTERIAS DE 11/09/24 NÃO ATUALIZADAS ATÉ O FECHAMENTO DESSA EDIÇÃO</p>	>PT	>PTN	1º	1º	2º	2º	3º	3º	4º	4º	5º	5º	6º	6º	7º	7º	04	07	17	30	44	6529	03	05	09	31	36	40
02	05	06	07	19	46	56	59	60	61																																																																						
21	29	34	39	44	68	71	80	82	84																																																																						
1º SORTEIO	2º SORTEIO																																																																														
04 08 10	09 19 21																																																																														
22 27 31	24 30 42																																																																														
01	12	33	41	53	56																																																																										
01	03	04	05	06	10	11	14	3191																																																																							
15	17	19	22	23	24	25																																																																									
>PT	>PTN																																																																														
1º	1º																																																																														
2º	2º																																																																														
3º	3º																																																																														
4º	4º																																																																														
5º	5º																																																																														
6º	6º																																																																														
7º	7º																																																																														
04	07	17	30	44	6529																																																																										
03	05	09	31	36	40																																																																										

EM JUNDIAÍ No caso de pessoas com sintomas gripais e respiratórios, somente este mês de setembro foram 2.810 atendimentos

Tempo seco faz disparar procura por PAs, com aumento de 59%

DA REDAÇÃO
grupo.editor@jj.com.br

Dados da Prefeitura de Jundiaí mostram que, nos primeiros dez dias do mês de setembro, disparou a procura pelos serviços de Pronto Atendimento, no caso de pessoas com sintomas gripais e respiratórios. Segundo a Unidade de Gestão de Promoção da Saúde, somente este mês foram 2.810 atendimentos. No mesmo período do ano passado, foram 1.764, aumento de 59%.

Em Jundiaí, o atendimento às pessoas com sintomas gripais e respiratórios ocorre nos Pronto Atendimentos (PAs) e na Unidade de Pronto Atendimento (UPA) do Vetor Oeste. Nas Unidades Básicas de Saúde (UBSs) e Clínicas da Família é feito o acolhimento.

CLIMA

Na última segunda-feira (9), a umidade relativa do ar (URA) em Jundiaí atingiu, em seu mínimo, 15%. Ontem, 17%. Segundo o coordenador da Defesa Civil de Jundiaí, coronel João Osório Gimenez Germano, a cidade, frente a esses dados, fica no nível de alerta. “Abaixo de 12% é emergência”, explica Gimenez. “Na semana passada, no dia 4, chegamos a 12,35%, muito



Em Jundiaí, o atendimento às pessoas com sintomas gripais e respiratórios ocorre nos PAs e na UPA do Vetor Oeste

perto da emergência.” Caso os níveis sejam menores que 12%, a Defesa Civil passa a recomendar a suspensão de serviços externos, como cortes de mato, entrega de cartas e outros trabalhos e atividades que exigem exposição ao sol e ao calor. A queda na umida-

de relativa do ar ocorre sobretudo no período da tarde, a partir das 15h.

Com o tempo seco, aumentam também os riscos de incêndios em áreas de mata. Segundo Gimenez, a Defesa Civil, em um trabalho conjunto com outras forças de Segurança, co-

mo o Corpo de Bombeiros e a Guarda Municipal, tem atendido, em média, oito focos de fogo em vegetação todos os dias. “Estamos tendo dias bastante intensos e com muito trabalho.” O alerta de riscos de queimadas e prejuízo à saúde segue até sábado (14), quando de-

ve ocorrer nova avaliação. Recomenda-se evitar práticas de atividades ao ar livre no período das 10h às 17h.

RECOMENDAÇÕES PARA MINIMIZAR OS EFEITOS DA BAIXA URA:

- Suprimir exercícios físicos entre 11h e 17h;

- Umidificar o ambiente através de vaporizadores, toalhas molhadas, recipientes com água e molhamento de jardins;
- Sempre que possível permanecer em locais protegidos do sol, como por exemplo, em áreas vegetadas;
- Consumir água à vontade;
- Lavar as mãos com frequência e evitar colocá-las na boca e no nariz;
- Aplicar soro fisiológico no nariz e nos olhos para evitar o ressecamento;
- Evitar aglomerações e a permanência prolongada em ambientes fechados ou com ar condicionado;
- Manter a casa sempre limpa e arejada. O tempo seco aumenta a concentração de ácaros e poeira;
- Não queimar lixo nem provocar queimadas (Lei Municipal nº 8.858/2017);
- Havendo necessidade, a população também pode contatar a Defesa Civil pelo número 4586-0666 ou o 199.

VACINA

A Unidade de Gestão de Promoção da Saúde também observa que a cidade segue disponibilizando doses contra a Influenza (gripe) até o término do estoque. A aplicação ocorre nas Unidades Básicas de Saúde (UBSs) e nas Clínicas da Família, de segunda a sexta-feira, no horário de atendimento das salas de vacina.

‘VAI E VEM’

HSV implanta projeto com caixa retornável

Redução de insumos, resíduos, custos, embalagens, entregas e monóxido de carbono (CO), são melhorias conquistadas por meio do novo projeto sustentável do Hospital de Caridade São Vicente de Paulo (HSV), o “Caixa Vai e Vem”. Implantado pelo gerente de suprimentos, Valter João Kurgonas, com o apoio do setor de Compras da Instituição, o recurso, conhecido como caixa retornável ou logística reversa, foi aplicado nos departamentos de Almoxarifado e Farmácia. Atualmente, 10 caixas, de 70 litros cada, compõem o estoque. O profissional explica como funciona.

“Em parceria com uma das maiores empresas de dispositivos médicos do país, a Cirúrgica Fernandes, agora, realizamos, quinzenalmente, um pedido grande de materiais, utilizados nas mais diversas áreas do Hospital, e mantemos em estoque, na caixa retornável. É um kit com uma única embalagem. Na data da próxima entrega, o representante leva essa e deixa a outra. É um fluxo parecido com o que grandes empresas já fazem com bebidas”, exemplifica Valter.

A ação faz parte da implantação das diretrizes ESG, sigla, em inglês, para Environmental, Social and Governance, que significa Ambiental, Social e Governança – conjunto de critérios pelos quais as empresas são avaliadas em relação aos seus impactos ambientais, práticas sociais e qualida-



O recurso foi aplicado nos departamentos de Almoxarifado e Farmácia

de de governança corporativa – no HSV. O levantamento de dados das emissões dos gases decorrentes das operações do Hospital foi realizado de forma voluntária e gratuita por estudantes do quarto e quinto ano do curso de Engenharia Ambiental da Universidade Estadual de Campinas (Unicamp), em abril deste ano.

“Nós aproveitamos o ensejo. Isso também gera redução de custos para os fornecedores. Com este novo modelo logístico, de compras quinzenais, comparado ao fluxo antigo, de compras semanais, registramos uma redução de 55% na emissão de dióxido de carbono, pois os caminhões vêm 50% menos vezes realizar a entrega. Também reduzimos a quantidade de embalagens primárias, que definem a menor unidade de consumo. É, sem dúvidas, um avanço importante para a Instituição”, reforça o gerente de suprimentos.

Dentre tantos benefícios, o que mais impacta é a qualidade de trabalho e vida que a ação oferece ao colaborador. “De certa forma, essa mudança tem também uma implicação social. Tudo isso muda muito a rotina dos profissionais, trazendo mais planejamento, segurança, gestão do tempo e alinhamento no desenvolvimento das atividades. A equipe está mais tranquila e feliz por contribuir com o projeto e o HSV”, finaliza a Supervisora de Projetos Sociais, Viviane Rasera.

“Entendemos que reduzir o uso de caixas secundárias e terciárias é um grande passo para alinhar o departamento de compras com as práticas ESG, minimizando o desperdício de papel e resíduos gerados. Essa estratégia sustentável reforça o compromisso da empresa com a preservação ambiental”, reforça a supervisora de compras, Daniele Melo.

CUIDADOS

CPFL adverte sobre risco de acidentes na poda de árvores

As podas de árvores e plantas são essenciais para o crescimento saudável da vegetação e, principalmente, para a prevenção de acidentes. Quando realizadas próximas a redes elétricas, essas intervenções tornam-se ainda mais cruciais. A CPFL Piratininga, por meio da campanha Guardião da Vida, alerta sobre a importância de realizar esses serviços periodicamente e apenas por profissionais habilitados.

“Apesar de parecerem atividades simples, as podas devem ser feitas apenas por profissionais habilitados, sempre respeitando uma distância segura da rede elétrica. Uma poda mal executada pode ser fatal”, destaca Raphael Campos, gerente de Saúde e Segurança da CPFL Energia.

O principal risco dessas intervenções em árvores próximas às redes de distribuição de energia são os choques elétricos. Segundo a Abracopel (Associação Brasileira de Conscientização para os Perigos da Eletricidade), em 2023, podas e outras atividades como obras civis e instalação de antenas de TV e telefonia foram responsáveis por 418 acidentes em áreas com redes aéreas no Brasil, sendo 267 fatais.

Além de prevenir choques elétricos, realizar podas de árvores seguindo os procedimentos de segurança adequados garante a integridade do sistema elétrico. Galhos e pedaços de tronco podem cair ou se manter



Manter a vegetação sob controle é essencial para evitar acidentes

muito próximos às redes de distribuição, provocando interrupções no fornecimento de energia, curtos-circuitos e até o desligamento da iluminação pública. “Arriscar-se em podas sem o devido conhecimento técnico apresenta um risco à vida e prejudica os vizinhos e demais moradores do entorno, podendo afetar hospitais, comércios e outras unidades de serviços essenciais”, destaca Campos.

PORTANTO, LEMBRE-SE:

- Antes de plantar uma árvore, consulte a legislação ou guia de arborização urbana do município.
- Caso seja inevitável plantar abaixo da rede de distribuição de energia, prefira espécies de pequeno porte, que não atinjam a fiação quando adultas.

- Jamais toque ou tente retirar galhos caídos sobre a rede de distribuição.
- Nos casos em que galhos de árvores estejam oferecendo riscos e danificando os fios de energia elétrica, solicite avaliação da CPFL Piratininga por meio dos canais de atendimento: www.cplf.com.br, app ‘CPFL Energia’ ou 0800 010 2570 (ligação gratuita).

VAGA PARA

CALDEIREIRO

MONTADOR

COM EXPERIÊNCIA

Região de Campo Limpo Paulista e adjacências. Desejável conhecimento em solda mig, tig e eletrodo revestido.

Interessados enviar currículo para rh_metalc@yahoo.com

ESPORTES

Quinta-feira, 12 de Setembro de 2024

ESPORTES@JJ.COM.BR



AGRESSÃO

Associação Colombiana cobra punição a argentino

A associação colombiana de jornalistas pediu à Fifa a punição do goleiro argentino Dibu Martínez, que deu um tapa na câmera de um cinegrafista após derrota.



REFORÇO DE PESO

Memphis chega de helicóptero e conhece organizadas

O atacante holandês teve primeiro contato com a estrutura do clube e foi presenteado por membros de torcidas organizadas.

PRESSÃO A seleção pode ficar fora da zona de classificação à Copa do Mundo em caso de novo tropeço

Brasil pode deixar zona de classificação para Copa do Mundo

FOLHAPRESS
grupo.editores@jj.com.br

A vitória do Paraguai colocou ainda mais pressão no Brasil de Dorival Júnior. A seleção pentacampeã encara o Chile no próximo compromisso das Eliminatórias e pode, em caso de novo tropeço, ficar fora da zona de classificação à Copa do Mundo de 2026.

Os seis primeiros colocados ao final das 18 rodadas garantem vaga no Mundial. O 7º colocado vai encarar a repescagem. O modelo é novo e "ajuda" a seleção, já que, antigamente, apenas os quatro primeiros cravavam classificação direta.

O Brasil caiu para a 5ª colocação na noite de terça-feira (10), já que o Equador venceu o Peru e chegou aos 11 pontos. Em condições normais, aliás, a seleção de Sebastián Beccece teria 14 pontos, mas houve punição por um documento falsificado nas Eliminatórias passadas.

Nos próximos compromissos, o Brasil enfrentará Chile e Peru (outubro) e Venezuela e Uruguai (novembro).

Se não vencer o Chile, o elenco de Dorival Júnior



Nos próximos compromissos, a seleção brasileira enfrentará Chile e Peru em outubro

pode cair até para o 8º lugar, a depender de uma combinação de resultados.

COMO ESTÁ A TABELA?

- 1 - Argentina: 18 pontos (saldo +8)
- 2 - Colômbia: 16 pontos (saldo +4)
- 3 - Uruguai: 15 pontos (saldo +8)
- 4 - Equador: 11 pontos (saldo +2)
- 5 - Brasil: 10 pontos (saldo +1)
- 6 - Venezuela: 10 pontos (saldo -1)
- 7 - Paraguai: 9 pontos (saldo -1)
- 8 - Bolívia: 9 pontos (saldo -5)
- 9 - Chile: 5 pontos (saldo -8)
- 10 - Peru: 3 pontos (saldo -8)

Em caso de derrota para o Chile, o Brasil fica fora da zona de classificação se a Venezuela não perder e Paraguai e Bolívia ganharem. O Chile até pode ultrapassar a seleção, mas apenas na próxima rodada, já que o Peru está em situação mais complicada.

Se empatar com o Chile, o Brasil fica fora da zona de classificação se Venezuela, Paraguai e Bolívia vencerem seus duelos. Se um deles tropeçar, a seleção fica no 7º lugar e, portanto, na repescagem.

Os jogos da 9ª rodada são: Chile x Brasil; Venezuela x Argentina; Equador x Paraguai; Bolívia x Colômbia e Peru x Uruguai.

Com a derrota no último jogo, Dorival está pressionado, mas a CBF não pensa em demitir o treinador imediatamente, porém, espera jogos melhores até o fim do ano para mantê-lo em 2025.

A avaliação da entidade é que houve um período de formação do grupo em oito meses com Dorival, mas que já era hora de resultados imediatos. Apesar da má campanha, o presidente viu a Copa América como adaptação em um tempo maior para treinar. Anteriormente, o dirigente tinha visto com bons olhos os resultados nos amistosos diante de Inglaterra e Espanha.

Dorival é o segundo técnico da seleção em um período de dois anos, sendo Fernando Diniz o anterior com status de interino. Houve ainda um período com Ramon Menezes, que também foi interino.

Para o presidente da CBF, há um reconhecimento de que o ideal era ter um ciclo completo para o técnico da seleção. Mas há a lembrança de que Tite teve seis anos à frente da seleção, em duas Copas do Mundo, e não obteve os resultados esperados.

COPA DO BRASIL

São Paulo visita Atlético-MG e tenta reverter placar

O São Paulo vai encarar o Atlético-MG, hoje (12), às 21h45, na Arena MRV, em Minas Gerais, para tentar reverter o placar do confronto de ida das quartas de final da Copa do Brasil. A partida será transmitida pela Globo, Premiere, e SporTV.

Na ida, o São Paulo sofreu uma derrota amarga, por 1 a 0, em pleno Morumbi. A equipe de Zubeldía, portanto, precisa ganhar por dois ou mais gols de diferença para avançar de fase. Uma vitória simples, por um gol de vantagem, leva o duelo para a decisão por pênaltis. Já um empate ou uma nova derrota elimina o Tricolor.

Ambos os times não entraram em campo durante a data Fifa. O São Paulo jogou pela última vez no domingo passado, dia 1 de setembro, quando perdeu para o Fluminense por 2 a 0, no Maracanã, pelo Campeonato Brasileiro.

O Atlético-MG, por sua vez, vem de uma virada contra o Grêmio, em Porto Alegre, no mesmo dia. O jogo também era válido pela Série A do Brasileiro.

PREPARAÇÃO

No último treino antes da



Na ida, o São Paulo sofreu uma derrota amarga, por 1 a 0, em casa

partida, o técnico Luis Zubeldía promoveu uma atividade tática posicional e de bolas paradas. Para outra parte do grupo, houve ainda um jogo em espaço reduzido.

As principais novidades no treino foram as presenças do meia-atacante Lucas e do volante Bobadilla, que se enfrentaram na noite de terça-feira na vitória do Paraguai sobre o Brasil, pelas Eliminatórias, e foram relacionados após retornarem de Assunção.

O zagueiro Ferraresi, que defendeu a seleção venezuelana nas Eliminatórias, não

vijará para Belo Horizonte. A comissão técnica dará um descanso ao jogador, que deve ser utilizado no domingo, contra o Cruzeiro, pelo Brasileirão.

Outra novidade entre os relacionados é o lateral-direito Igor Vinícius, que passou por aprimoramento físico após apresentar risco de lesão muscular.

Com os retornos, Zubeldía deve escalar o time com: Rafael, Rafinha, Arboleda, Sabino e Wellington; Luiz Gustavo e Bobadilla (Marcos Antônio); Wellington Rato (William Gomes), Luciano e Lucas; Calleri.

4ª DIVISÃO

Paulista renova com peça-chave pensando em 2025

O Paulista anunciou a renovação do contrato do lateral-esquerdo Marcos Vinícius, de 22 anos, para a disputa da 4ª Divisão Estadual em 2025. Titular em 17 dos 19 jogos em 2024 e um dos atletas com mais minutos jogados na temporada (1414), Marcão foi peça-chave na conquista do acesso para a Série A4 e é o primeiro nome do elenco atual confirmado para a próxima temporada.

O lateral chegou ao Paulista em abril deste ano e acumula passagens por União Barbarense, Vila Nova (GO), PSTC, Centro Oeste SAF e Amparo. Em vídeo publicado nas redes sociais do Galo, Marcos comemorou a renovação do contrato. "Muito feliz em renovar o contrato, foi um ano de muitas conquistas em um time que eu me identifiquei muito. Espero que em 2025 a gente possa buscar mais um acesso", disse o jogador, que completou cantando a música da torcida. "Sua torcida não te deixa. Em todos cantos para te apoiar, olê olê olê. Vamos Galo, vamos a ganhar".



Marcos é o primeiro nome do elenco atual confirmado para 2025

ELENCO MAIS EXPERIENTE

Uma das principais mudanças da Série A4 em relação à 5ª Divisão é a permissão de ter até cinco atletas acima dos 23 anos nos elencos. No plantel atual do Paulista, oito jogadores já terão 24 anos em 2025. São eles: Vinícius Caveira, Thomas Lamin, Miguel

Elias, Léo Souza, Adelan, Michel Yan, Euler e Ryan Couto.

O atacante Enzo Cavalcante, de 21 anos, é o único jogador do Paulista que o contrato não se encerra em 2024. O atleta tem vínculo com o clube até 2026. Nesta temporada, ele disputou 12 jogos e marcou três gols.

LIKE JJ

Por Vagner Lima &
Ricardo Gauerk

Beauty Day em São Paulo reúne especialistas em estética

No dia 28 deste mês, São Paulo recebe o Beauty Day, um evento imperdível para quem busca procedimentos estéticos de alta qualidade. O evento acontecerá na Rua do Córrego, 293, com diversos tratamentos e especialistas à disposição. Recentemente, tive a experiência de realizar procedimentos no consultório da Dra. Maíse Lopes, como Ultraformer, laser Lavieen e Botox, e posso garantir que é fundamental contar com profissionais de excelência. O Beauty Day promete ser uma oportunidade única para cuidar da beleza com especialistas renomados.

@dramaiselopes



Ricardo Gauerk visitou o consultório da Dra. Maíse Lopes



Os pratos são uma explosão de sabores

Sattwa Plant Based

O colunista Vagner Lima descobriu os jardins do restaurante Sattwa Plant Based, um recanto de alimentação vegana e estilo de vida saudável. Em breve você vai conhecer o Sattwa em detalhes, em matéria completa na coluna LIKE, nas redes sociais do JJ.

@sattwa_plantbased

Rua Conrado Augusto Offa, 505 - Chácara Urbana - Jundiaí



CULTURA

INÉDITA A experiência inédita propõe um olhar sobre a moda e a culinária japonesa

Japan House São Paulo une moda e gastronomia

DA REDAÇÃO
grupo.editores@jj.com.br

Inspiração pelo ciclo de moda que acontece na Japan House São Paulo, a instituição cultural realiza a "Experiência JHSP: Moda e Gastronomia em 6 atos" unindo esses dois universos. Serão duas noites de evento realizadas no restaurante Aizomê, localizada na sede da JHSP na Avenida Paulista, nos dias 2 e 3 de outubro, a partir das 19h30. Os ingressos, que custam R\$ 450, podem ser adquiridos pela plataforma Sympla a partir de 11 de setembro. As vagas são limitadas.

A experiência inédita propõe um olhar sobre a moda e a culinária japonesa tendo como ponto de partida as exposições "Efeito Japão: Moda em 15 Atos" e "Sutorito Fashion: moda das ruas", que traçam um panorama das passarelas e das vestimentas usadas no cotidiano no Japão entre os anos 1950 e 2020.

Ao chegarem, os participantes farão uma visita guiada pelas mostras, conduzidos pelo designer de moda Walter Rodrigues e pela diretora cultural da JHSP, Natasha Barzaghi Geenen. Em seguida, o grupo será convidado a degustar uma série de pratos e drinks - criados com os destilados premium The House of Suntory - elaborados especialmente para a ocasião pela chef Telma Shiraishi, do restaurante Aizomê.



Os participantes farão uma visita guiada pelas mostras, em seguida, degusta pratos e drinks

O menu seguirá a interlocução entre moda e gastronomia, trazendo referências a elementos presentes nas exposições e nas reflexões de Rodrigues, a começar pelo primeiro prato, um Escabêche de Rouget, prato inspirado no livro de receitas de Christian Dior "La Cuisine Cousu-Main" (A Cozinha Sob Medida), falando sobre a influência da alta costura parisiense na moda japonesa.

Em um segundo momento, o entusiasmo da moda se entusiasma pela música e pelo estilo pela música rockabilly da década de 1960 e as escolas de moda ganham espaço. Para um gostinho da época, no prato Kinoko Wafu Pasta (Spaghetti com cogumelos e nori) foi escolhido em homenagem ao restaurante italiano de Mary

Quant, estilista conhecida por popularizar a minissaia.

Como terceira parada, a chef Telma Shiraishi propõe uma receita de Chicken Namban (frango frito ao tempero de vinagre doce e molho tártaro) para abordar a chegada do fast food junto com as grandes lojas de departamentos no Japão.

Na sequência, a década de 1980 inspira uma seleção especial de sushis, prato da culinária nipônica que conquistou o mundo, assim como a moda proposta por nomes como os estilistas Yohji Yamamoto e Rei Kawakubo no período.

Já a região de Harajuku, distrito de Tóquio famoso por concentrar jovens e a expressão da moda das ruas japonesas, é a inspiração para a escolha do Takoyaki (bolinhos de polvo com aonori e

katsuobushi), como quinto prato. Aqui streetstyle e street food do Japão estarão reunidos em grande estilo.

Para finalizar a "Experiência JHSP: Moda e Gastronomia em 6 atos", Telma prepara uma homenagem à chef pâtissier japonesa Natsuko Shoji, que une moda e açúcar em suas criações.

SERVIÇO

Experiência JHSP: Moda e Gastronomia em 6 atos

Local: Japan House São Paulo - Av. Paulista, 52 - São Paulo/SP

Datas: 2 e 3 de outubro de 2024 (quarta e quinta-feira)

Horário: 19h30

Duração: 180 minutos

Capacidade: 40 vagas por noite

Ingressos: R\$ 450 por pessoa

Venda de ingressos via plataforma Sympla a partir de 11 de setembro

Nesse final de semana tem Feira Giordano

Nos dias 14 e 15 de setembro será realizada a oitava edição da Feira Giordano. O evento nasceu com o objetivo de oferecer produtos artesanais e autorais em um ambiente acolhedor. E é um sucesso. A curadoria e organização da Feira fica por conta de Mércia Cristina e seus filhos. Um trabalho com dedicação e carinho, com a intenção de oferecer um momento leve e agradável.

No sábado estaremos lá registrando tudo!!

@feiragiordano

Das 10h às 17:30
Av. Dr. Arthur Bernardes, 35 - Jarinu - São Paulo



A idealizadora Mércia Cristina e seus filhos Samuel, Aline e Paulo



Organizadores e expositores fazem o sucesso da feira

FIQUE POR DENTRO COM A GENTE NAS REDES SOCIAIS:

JJ @jornaldejundiai,
Vagner Lima @vagner_llima e
Ricardo Gauerk @gauerk

LANÇAMENTOS LITERÁRIOS

Um amor sem freio e Baumgartner

Toda semana o JJ divulga lançamentos literários. Nesta quinta, confira "Um amor sem freio", de Simone Soltani, que une duas grandes paixões brasileiras: Fórmula 1 e uma boa história

de amor. E Baumgartner, de Paul Auster, uma história sobre amor, luto e memória; o último romance do premiado autor de A trilogia de Nova York e Desvarios no Brooklyn.



Dev Anderson é um piloto de Fórmula 1 que enfrenta uma grande crise de imagem: após uma briga com sua gestora de redes sociais, ele é vítima de um rumor constrangedor que se espalha e o faz perder patrocinadores. Durante uma festa em Mônaco, o rapaz reencontra uma velha conhecida: Willow Williams. Apaixonada por esportes, ela não conseguiu seguir carreira como atleta devido à Síndrome da Hiperplasticidade Articular e busca uma chance no marketing esportivo. Dev sabe que a garota é talentosa e que o conhece o suficiente para ser a única capaz de sanar o escândalo, assim, ele resolve contratá-la.

Sy Baumgartner é um professor de filosofia às vésperas da aposentadoria. Sua vida é definida pelo profundo amor pela esposa, morta há quase uma década num acidente no mar. Aos 71 anos, Baumgartner segue lutando para superar a ausência de Anna, enquanto os dias se sucedem em espirais de lembranças e conflitos mentais. Aos poucos, somos arremessados aos anos 1960, quando os dois personagens se conhecem como estudantes sem dinheiro trabalhando e escrevendo em Nova York e ao relacionamento apaixonado que constroem ao longo de quarenta anos.

