

## VITRINE DA DANÇA

### Salas municipais recebem credenciamento para espetáculos

A temporada da iniciativa este ano será entre os meses de novembro e dezembro para apresentações nas salas do Teatro Polytheama e do Centro das Artes. **Cultura & Théo 7**



DIVULGAÇÃO

## EM CASA

### Galo abre venda de ingressos para primeiro jogo do retorno

O Galo abriu a venda de ingressos para o jogo contra o Guarani, neste sábado (19), às 15h, no Estádio Jayme Cintra, válido pela 6ª rodada da Copa Paulista. **Esportes 8**



DIVULGAÇÃO

Acesse o Portal JJ (jj.com.br) e ouça a Rádio Difusora 810 AM

# Suspeito de atropelamento com morte é preso em Jundiaí



DIVULGAÇÃO

Polícia investiga se o motorista estava alcoolizado

Um homem suspeito de atropelar e matar uma pessoa em Campo Limpo Paulista, na manhã desta quarta-feira (16), e fugir do local sem prestar socorro, foi preso ontem (16), em Jundiaí, pelo Tático Motos da Guarda Mu-

nicipal. O carro, que está bastante danificado, foi visto trafegando próximo à Praça da Bandeira, no Centro. Os GMs Moacir, Lemes e Douglas, que já tinham dados do veículo, foram atrás e efetuaram a abordagem e a detenção. **Polícia 6**

## DESCONTO

### Associação dos Aposentados de Jundiaí orienta filiados

Apesar de não ter registro de aposentado associado lesado pelos descontos indevidos, a Associação dos Aposentados e Pensionistas de Jundiaí e Região (AAP) vem auxi-

liando os aposentados para pedir ressarcimento de descontos indevidos. A associação afirma que os associados podem pagar a mensalidade de outras formas. **Cidades 5**



DIVULGAÇÃO

O presidente Paulo Santos Mendonça afirma que entidade segue em atendimento

## FLAGRANTE

### Pai é preso suspeito de agredir e ferir a filha de apenas 6 anos

Um pai foi preso por policiais militares em Itupeva, nesta terça-feira (15), suspeito de agredir e ferir a própria filha, de apenas 6 anos. A criança precisou ser levada ao hospital. A PM recebeu denúncia de que um ho-

mem havia espancado a filha. Uma equipe foi enviada ao local e fez contato com a mãe da menina, que alegou que estava trabalhando, e que quando chegou notou que a filha estava com ferimentos no corpo. **Polícia 6**



DIVULGAÇÃO

Ele recebeu voz de prisão e foi conduzido à delegacia, onde foi preso em flagrante

## ÍNDICE

### 8 PÁGINAS

Opinião | Política | Cidades | Polícia  
Modulinho | Cultura | Esportes

## TEMPO

### SOL ENTRE NUVEIS

Mínima 09° Máxima 24°

### RODÍZIO NA CAPITAL

Placas 7 e 8

## AGRICULTURA

### Variedade de morango faz produção retornar a Jundiaí

A produção de morangos em Jundiaí tem visto uma recuperação significativa nos últimos anos. De acordo com estimativas da Uni-

dade de Gestão de Agronegócio, Abastecimento e Turismo, a safra da fruta em 2025 pode chegar a 30 toneladas, com crescimento pre-

visto para os próximos anos. A virada aconteceu por conta da introdução de uma nova variedade mais resistente, a Fênix. **Cidades 4**



DIVULGAÇÃO

A variedade Fênix é 100% nacional desenvolvida pela Empresa Brasileira de Pesquisa Agropecuária (Embrapa)

## SAÚDE

### Jundiaí busca apoio estadual e federal para reduzir filas

A Prefeitura de Jundiaí procura alternativas para reduzir as filas da saúde, com adesão a programas federais e estaduais, como recursos extra teto e “Aqui tem

Especialistas”. A Prefeitura informou que a execução dos programas está prevista para começar em agosto de 2025.

**Política 3**



# Óleo da consolação



MARIA CRISTINA CASTILHO DE ANDRADE

As reuniões, às quartas-feiras, da Pastoral da Mulher/ Magdala, têm como foco o Evangelho na misericórdia de Deus. Na noite de 25 de junho, a passagem escolhida foi de São Lucas (9, 18-24), em que Jesus perguntou aos discípulos quem dizia que era Ele. Pedro respondeu: “O Cristo de Deus”. Depois Jesus falou a todos: “Se alguém me quer seguir, renuncie a si mesmo, tome sua cruz cada dia e siga-me. Pois quem quiser salvar a sua vida vai perdê-la; e quem quer perder a sua vida por causa de mim, esse a salvará”.

Uma das integrantes do grupo, a Teresinha, contou-nos uma experiência que vivera na semana anterior. Estava no ponto de ônibus do bairro onde mora, quando um moço, conhecido na área, com o pé amputado, devido a complicações de drogas ilícitas, começou a pedir que alguém o ajudasse a entrar no ônibus. A noite anterior, permanecera próximo a uma biqueira, gritando para que lhe dessem uma pedra de crack. Abstinência é complicada. A ansiedade sangra. Parece-me que todas as dores já vividas, mais as imaginadas afloram. Alguns partem para a vio-

lência para conseguir adquirir a próxima pedra. Voltando ao ponto de ônibus. As pessoas queriam distância, pois além incomodar com os inúmeros pedidos, o odor da amputação era forte. A Teresinha, que é franzina, não muito nova de idade, com problemas na coluna, clamou para que alguém o ajudasse. Silêncio e olhares para outro lado. Ela ignorou a própria idade e o cheiro dele. Sustentou-o até o ônibus e ficaram os dois sentados na escadinha. Houve quem franziu o rosto pe-

## Aquele que está caído pelos caminhos é porque fez a experiência da força do mal

lo cheiro e a aparência dele. O destino dos dois era o mesmo: a unidade básica de saúde local. Na semana posterior, avisaram-na sobre o falecimento dele. Disse-nos da paz da consciência por tê-lo ajudado a carregar a sua cruz. Se não o fizesse, ficaria de consciência pesada para o resto da vida. Remorso, no entanto, não é para toda a gente, depende de como foi formado o coração e da clareza da alma. No sábado, no Evangelho de Mateus (10, 24-33), em sua homilia na Missa no Carmelo São José, nosso Bispo Eméri-

to, Dom Vicente Costa, destacou a colocação de Jesus sobre não termos medo, repetido várias vezes naquele Evangelho: “Não tenhais medo! Vós valeis mais do que muitos pardais”. O moço também valia. Domingo passado, o Evangelho foi do Bom Samaritano (Lucas 10, 25-37). Em sua homilia, no Santuário Diocesano Santa Rita de Cássia, o Padre Márcio Felipe de Souza Alves – Reitor e Pároco -, comentou que “aquele que está caído pelos caminhos é porque fez a experiência da força do mal. E muitas vezes está abaixo do fundo do poço. Ninguém deseja cair, mas muitas vezes confiamos mais em nossa fraqueza do que na força de Deus. E como cristãos somos convidados a viver o segundo Mandamento da Lei de Deus, ou seja, oferecer ao nosso próximo – e nosso próximo é aquele que está derrubado por nossos caminhos – o óleo da consolação e o vinho da esperança. Foi aquilo que fez a Teresinha. Impossível também não termos feridas e dores e convivemos com quem as tem. Como disse o Padre Márcio Felipe, mas com o óleo da consolação e da esperança superamos e nos tornamos aqueles a quem Jesus afirmou sobre ir e fazer o mesmo que o samaritano.

MARIA CRISTINA CASTILHO DE ANDRADE é professora e cronista (criscast@terra.com.br)

# Deixe um bosque de legado



JOSÉ RENATO NALINI

Pessoas há que acumulam bens durante toda a vida e, quando morrem, deixam problemas para os descendentes. As famílias nem sempre são aquele ninho de amor e de harmonia com que o conceito é dulcificado em teoria e delineado na poesia. Elas vão se transformando com a chegada de elementos provindos de outras culturas e histórias. O direito sucessório tem milhões de casos emblemáticos em que herdeiros se digladiam, perdem amizade, compostura e até a própria saúde e aquela fortuna vai ser dilapidada. Quem mais leva proveito com a encrença é o advogado...

Por isso, a melhor coisa que alguém pode fazer em vida é contribuir para que a vida possa prosseguir neste planeta que é o único disponível, o único a aceitar como inquilino esta racinha irracional e egoísta que é a humana. Veja-se a beleza da vida de Sebastião Salgado, recentemente falecido. Ele restaurou uma região completamente estéril, que fora alvo de extermínio de parte dos seres egoístas que se especializaram em fabricar desertos. Em São Paulo, a “selva de pedra”, cidade que se impermeabilizou e que serve mais ao automóvel do que às pessoas, o advogado Jayme Vita Roso formou uma beleza de área florestal no extremo sul da pauliceia, exatamente a

região que hoje é alvo da devastação orquestrada e que põe em risco o abastecimento de água para os quase treze milhões de paulistanos. Outro exemplo edificante, recentemente noticiado, é o de Maria Cristina Garcez, que depois de elaborar projetos sustentáveis na França e na China, quis fazer algo benéfico para a sua pátria, o Brasil. Descobriu uma área degradada em Bananal e resolveu reflorestá-la com espécies nativas da Mata Atlântica. Seu objetivo é atrair o lobo-guará, o único lobo brasileiro ameaçado de extinção. Embora seja lo-

## Para o Brasil, a principal causa do aquecimento global é, exatamente, o desmatamento

bo e a nossa consciência está repleta das histórias de “lobo mau”, esse exemplar da fauna tupiniquim só se alimenta de uma fruta, produzida pela lobeira (Solanum lycocarpum é o nome científico). Nos tempos em que o Brasil era a promissora potência verde, a esperança de preservação do maior patrimônio pátrio, a exuberante biodiversidade aqui generosamente ofertada pela Providência, a ciência jurídica ofertou inúmeros instrumentos de preservação. Um deles é a RPPN – Reserva Particular do Patrimônio Natural, unidade de conservação de domínio privado, iniciativa do proprietário interessado em

preservar o ambiente, a biodiversidade que tem flora e fauna incríveis. É importante que os proprietários de imóveis tenham em vista a verdade inafastável: ninguém leva consigo, quando deixar esta peregrinação, aquilo que ameilhou. O solo pátrio está sendo cada dia mais degradado. Para o Brasil, a principal causa do aquecimento global é, exatamente, o desmatamento. A voracidade do ogronegócio, aquele que se distingue do agronegócio, faz derrubar sem piedade florestas que a natureza levou milhares de anos para formar. Faz ali um plantio e exaure a terra, depois destinada a ser pasto. E o próximo passo é o deserto. Quem tiver juízo ainda pode fazer com que, em vez de deixar herança para acabar com a família, deixe um legado. Sob a forma de uma floresta, que vai garantir redução da temperatura – temos tido os anos mais quentes da História e tudo indica que 2025 não será diferente – abrigo para a fauna, garantia da biodiversidade e de chuva. A escassez hídrica está no horizonte próximo de toda a humanidade. Jundiaí possui a Serra do Japi, que está sendo continuamente ameaçada pela especulação imobiliária. Seja um herói e ajude a reflorestar o último remanescente de mata nativa nas proximidades da maior cidade da América Latina. Deixe um bosque de legado, não encrença para os filhos.

JOSÉ RENATO NALINI é reitor, docente de pós-graduação e Secretário-Executivo das Mudanças Climáticas de São Paulo (jose-nalini@uol.com.br)

# A amizade e seu planeio



ALEXANDRE MARTIN

Em uma cabine de um voo comercial, o ruído alto e constante dos motores só era ocasionalmente superado por um choro desesperado de um bebê que acordava, de súbito e desorientado. O ambiente era escuro, salpicado com luzes brancas de leitura, ligadas aqui e acolá. Talvez os nossos bancos fossem os mais iluminados, pois, enquanto eu escrevia essa coluna no meu tablet, minha esposa estudava seu livro. Voltávamos de uma pequena viagem de férias, ocasião que para nós sempre foi além do descanso;

é também uma chance de convivemos e fortalecermos nossa família pelo convívio intenso. Prova disso estava espremida no banco entre a janelinha da aeronave e minha esposa: nosso filho, grande e belo, já quase homem feito, que nos acompanhava nessas viagens desde os cinco anos de idade. Olhando para ele me perguntei qual seria uma cena que representasse o processo de crescimento que ele passou, desde pequeno até agora, quando mal cabe no espaço da classe econômica. Vi-me de súbito longe e satisfeito, com a lembrança dele bem moleque, sorridente e feliz em um grau que quase nem lhe cabia no pequeno corpo, vestido de agasalho azul do colégio lá pelos seus seis anos, pendurado no pescoço de outros

dois amigos, um em cada braço, em uma das muitas vezes que fui buscá-lo depois da aula. Somente com a minha maturidade percebo a importância e beleza deste relacionamento que já foi descrito por Platão como o mais belo e perene de todos. Sinto-me pleno em poder acompanhar o crescimento do meu filho e dentre suas obras, as amizades que tão facilmente constrói talvez sejam as mais brilhantes. Sim, ele tem muitos amigos e amigas, tantos que faz parecer fácil firmar essa relação, tanto quanto vencer seus jogos no computador de casa. Aprendi com ele mesmo um pouco desse sucesso, que reparto agora com vocês: faça da leveza a sua bússola. A amizade não cresce e se movimenta como o jato

onde estou, pela força e intensidade dos seus motores que vencem a custo a resistência do ar. A amizade voa suave porque é leve como folha seca na tarde de outono, que se eleva do mesmo chão que abriga uma

## A amizade voa suave porque é leve como folha seca na tarde de outono

roda animada de meninos e meninas, todos falando e rindo-se ao mesmo tempo, como se o tempo simplesmente não passasse. Amizade não exige mais do que a pureza onde cresce e não se sente bem com grandes adulações. Aliás, presente demais, atenção

demais, regra demais, gera turbulência no planeio bonito da Amizade. Está aí a lição que demorei a assimilar: com Amizade, menos parece muito mais. Engana-se quem a acha frágil, dada sua leveza. Tenaz, verdadeira amizade é tão persistente que se faz mais presente que casamento “na alegria e na tristeza” e, com alguns, mesmo que a gente se engane e desequilibre tudo, amizade se agarra e não acaba, não titubeia, resiste tal qual cola e nos faz questionar o porquê a outra parte não nasceu da mesma mãe, para então chamamo-la de irmão ou irmã? A amizade, contudo, não clama para si essas glórias. Ela não precisa. Sabe que a maior felicidade é a alegria que ela vê no outro, não em si mesma e aí talvez, esteja

o conselho final do meu filho para uma receita infalível de amigo: se cerque de quem gosta de lhe ver crescer e que não acha ruim de lhe esperar neste processo o tempo que for. O ruído constante e insistente do motor volta a ficar bem presente nos meus ouvidos, agora que a amizade me deixou do seu planeio suave de volta na minha poltrona, com a luz de leitura e do tablet iluminando o meu peito. Não só luz física me toca, no entanto; comoção de ver meu filho crescer trilhando a vida com amigos de forma tão valorosa como eu mesmo fiz e continuo a fazer hoje ainda.

DR. ALEXANDRE MARTIN é médico, especialista em acupuntura e com formação em medicina chinesa e osteopatia (xan.martin@gmail.com)

“Os artigos dessa página não representam a opinião desse jornal e é de inteira responsabilidade dos seus autores”

**Jornal de Jundiaí**  
REGIONAL

Diretora Presidente  
SUELI N. F. MUZAIEL

Diretor Vice-Presidente  
TOBIAS MUZAIEL JR.

Editor-Chefe  
ARIADNE GATTOLINI - MTB 23649

Publicação Diária da Lauda Editora, Consultorias e Comunicações Ltda.

Fundado em 1965 por Tobias Muzaiel  
Em memória

MATRIZ - JUNDIAÍ  
Rua Barão de Jundiaí, 1041 – sala 92 – Jundiaí - SP – CEP 13201-012  
e-mail: comercial@jj.com.br

Departamento Comercial/Disk Modulinho (Classificados).....	(11) 2136-6030
Redação.....	(11) 2136-6070
Novas assinaturas/renovações.....	(11) 2136-6020
Atendimento ao Assinante (de 2ª a 6ª até 17h30).....	(11) 2136-6078
Atendimento ao Assinante (sábados e domingos até as 12h).....	(11) 2136-6078
Departamento Cobrança.....	(11) 2136-6055
Serviços Gráficos.....	(11) 2136-6005
Disque Bancas (de 2ª a 2ª até as 12h).....	(11) 2136-6078

REPRESENTANTES

SÃO PAULO  
Adilson Colucci - Fone: (011) 98157-9872  
email: acolucci.jundiai@gmail.com

BRÁSILIA  
Central de Comunicação S/S Ltda. - SCS Qd. 02, Bl "D", Ed. Oscar Niemeyer,  
Sala 1002/1003 - CEP: 70.316-900 - Fone/Fax (61) 3323-4701/(61)

JUNDIAÍ, VÁRZEA PAULISTA, CAMPO LIMPO PAULISTA, LOUVEIRA E ITUPEVA

jj.com.br



**ALTERNATIVAS** Prefeitura de Jundiaí solicita recursos extras ao Estado e deve aderir ao programa federal para reduzir filas nos atendimentos

# Jundiaí busca soluções para melhorar a qualidade da saúde

FELIPE TOREZIM  
ftorezim@jj.com.br

A Prefeitura de Jundiaí procura alternativas para reduzir as filas que se acumulam na rede pública de saúde e a saída tem sido buscar novos recursos nas esferas federal e estadual. Segundo a Unidade de Gestão de Promoção da Saúde (UGPS), foi solicitado ao secretário estadual de Saúde, Eleuses Vieira de Paiva, e ao governador Tarcísio de Freitas o repasse de recursos “extra teto” — ou seja, valores adicionais fora do limite regular do SUS — para viabilizar mutirões de cirurgias eletivas na cidade.

Lançado em maio de 2025, o programa do Governo Federal “Aqui Tem Especialistas” surge como mais uma alternativa. Segundo a Prefeitura, Jundiaí é considerada elegível para os quatro eixos do programa: credenciamento de hospitais e clínicas privadas para atendimento ao SUS, troca de dívidas por atendimento público, uso da Telessaúde



Gestora da Saúde, Márcia Facci, espera que as medidas reduzam as filas por consultas, exames e cirurgias

e reforço no tratamento oncológico. De acordo com o Ministério da Saúde, a previsão é de uma redução de cerca de 30% nas filas por consultas, exames, proce-

dimentos e cirurgias — índice calculado com base em parâmetros nacionais.

Em nota, a Prefeitura informou que a execução dos programas está prevista para

começar em agosto de 2025, e os primeiros resultados devem ser observados no terceiro quadrimestre deste ano. “Acreditamos que essa política será uma aliada impor-

tante para acelerar o atendimento à população. Nossa expectativa é de que, com essas medidas, consigamos reduzir as filas por consultas, exames e cirurgias, oferecen-

do um cuidado mais rápido e resolutivo para quem mais precisa”, afirmou a gestora de Saúde, Márcia Facci.

## CISMETRO

Em julho, a Câmara Municipal aprovou o Projeto de Lei nº 14.794/2025, de autoria do Poder Executivo, que autoriza o município a aderir ao Consórcio Intermunicipal de Saúde na Região Metropolitana de Campinas – Norte (CISMETRO).

A iniciativa visa ampliar e diversificar a oferta de serviços médicos e de apoio diagnóstico especializado, além de reduzir o tempo de acesso aos recursos de saúde. Segundo a Prefeitura, a expectativa é de que os atendimentos sejam iniciados ainda neste semestre, após a elaboração do plano de trabalho.

O investimento para a manutenção do consórcio é de R\$ 20 mil por mês, além dos serviços contratados, podendo variar conforme o plano de trabalho e os recursos previstos no Orçamento Municipal.

## ISOLAM BOLSONARO

# Motta e Alcolumbre falam em soberania e apoiam Lula

Os presidentes do Senado Federal, Davi Alcolumbre (União Brasil-AP), e da Câmara dos Deputados, Hugo Motta (Republicanos-PB), falaram nesta quarta-feira (16) em defender a soberania brasileira em reação ao tarifaço anunciado pelo presidente dos Estados Unidos, Donald Trump.

Em reunião com o vice-presidente da República e ministro Geraldo Alckmin e a ministra da Secretaria de Relações Institucionais, Gleisi Hoffmann, Alcolumbre e Motta colocaram o Congresso Nacional do governo Lula (PT) e disseram que a reação deve ser liderada pelo Executivo.

Em vídeo enviado à imprensa, Alcolumbre disse que houve uma agressão ao Brasil e afirmou que o Legislativo está comprometi-

tido em defender a soberania nacional, os empregos e os empresários. O senador também elogiou Lula por ter empoderado Alckmin no processo.

Nem Alcolumbre nem Motta fizeram nenhuma citação à anistia a Jair Bolsonaro (PL) e aos golpistas do 8 de Janeiro, cuja aprovação tem sido cobrada por Eduardo e Flávio Bolsonaro, filhos do ex-presidente, para reverter a sobretaxa anunciada por Trump aos produtos brasileiros.

“Vejo nesse momento de agressão ao Brasil e aos brasileiros, isso não é correto. E temos que ter firmeza, resiliência, e tratar com serenidade essa reação. Buscar estreitar os laços e fazer as coisas acontecerem em defesa dos brasileiros”, disse Alcolumbre no vídeo.



Motta e Alcolumbre defendem a soberania nacional e foram contra as medidas de Trump

A declaração da cúpula do Congresso aprofunda o isolamento político de Bolsonaro e seus filhos diante do tarifaço. Governadores

de direita que enalteceram Trump e atacaram Lula em um primeiro momento mudaram o discurso, agora admitindo o impacto da so-

bretaxa e buscando saídas diplomáticas.

O tarifaço é uma consequência da ação de Eduardo nos Estados Unidos, para

onde se mudou para pressionar o governo americano a tomar medidas contra o STF (Supremo Tribunal Federal) diante da investigação da trama golpista que mira seu pai e aliados.

A situação política de Bolsonaro, acusado de tentar um golpe de Estado, foi citada por Trump na carta em que anunciou a sobretaxa de 50% sobre os produtos brasileiros importados. Segundo o republicano, o Brasil está fazendo “uma coisa horrível” com o ex-presidente.

“Eu tenho assistido, assim como o mundo, enquanto eles não fazem nada além de persegui-lo, dia após dia, noite após noite, mês após mês, ano após ano. Ele não é culpado de nada, exceto por ter lutado pelo povo”, afirmou Trump em um post na Truth Social.

## PELA ORDEM

### Golpe em Jarinu

A Prefeitura de Jarinu alerta para um golpe envolvendo cobranças falsas de IPTU via PIX. A orientação é para ignorar e bloquear o número (11) 99787-8124. A administração reforça que não solicita pagamentos via PIX, seja por telefone, CPF ou chave aleatória, e que os tributos municipais devem ser pagos apenas por boletos oficiais. Em caso de dúvidas, os munícipes devem procurar os canais oficiais da Prefeitura.

### Reembolso

O Ministério da Previdência Social já contabiliza 1,4 milhão de aposentados aptos a receber o ressarcimento pelos descontos indevidos feitos por entidades associativas. A



Votação na Câmara dos Deputados deve acontecer em agosto

### Imposto de Renda

O Projeto de Lei (PL) 1.087/2025, que reforma o Imposto de Renda (IR), foi aprovado nesta quarta-feira (16), em votação simbólica, na Comissão Especial da Câmara dos Deputados que analisa o texto. O texto agora pode ser votado no plenário da Casa, o que deve ocorrer em agosto. Apresentada pelo governo federal, a proposta prevê isenção do Imposto sobre a Renda da Pessoa Física (IRPF) para quem ganha até R\$ 5 mil mensais e reduz parcialmente o imposto para aqueles que recebem até R\$ 7 mil. Os deputados aprovaram o parecer do relator, Arthur Lira (PP-AL), que, entre outros pontos, ampliou de R\$ 7 mil para R\$ 7.350,00 o valor para a redução parcial do imposto. O projeto prevê também a cobrança de uma alíquota extra progressiva de até 10% para quem ganha acima de R\$ 600 mil por ano, ou R\$ 50 mil por mês. A alíquota máxima, de 10%, passará a ser cobrada das pessoas que ganham a partir de R\$ 1,2 milhão por ano.

expectativa é que todos que tenham aderido ao acordo com o governo federal recebam de volta os recursos a partir do dia 24 de julho. Os números atualizados foram apresentados nesta quarta-feira (16) pelo ministro Wolney Queiroz, durante o programa Bom Dia, Ministro, produzido pela Empresa Brasil de Comunicação (EBC).



Potência preocupada com 25 de Março



ironia do ministro-chefe da Casa Civil, Rui Costa, sobre a investigação dos EUA, que incluiu a rua paulistana

### Guerra comercial

O representante de Comércio dos Estados Unidos, Jamieson Greer, anunciou a abertura de uma investigação formal contra o Brasil por supostas práticas comerciais “injustas”. Segundo Greer, o processo busca apurar políticas adotadas pelo governo brasileiro que, na visão dos EUA, prejudicam empresas norte-americanas e distorcem o comércio internacional. Algumas dessas práticas citadas são as tarifas preferenciais a alguns parceiros, comércio digital e serviços de pagamento eletrônico (PIX), proteção insuficiente à propriedade intelectual, desmatamento ilegal, entre outros.

### Avaliação positiva de Lula aumenta

Integrantes do governo Lula (PT) afirmam que a oscilação

positiva na avaliação da gestão petista, vista em pesquisa desta quarta-feira (16), pode ser atribuída à campanha de defesa da justiça tributária estimulada pelo Palácio do Planalto nas últimas semanas. Pesquisa Genial/Quaest mostra que Lula tem 40% de avaliação negativa, ante 28% de avaliação positiva, uma oscilação favorável em relação à rodada anterior. Há ainda outros 28% que avaliam o governo como regular, e 4% dizem não saber responder. Na rodada anterior da pesquisa, aplicada entre 29 de maio e 1º de junho, após o escândalo do INSS, Lula havia atingido o pior patamar do mandato, com avaliação negativa de 43% e positiva de 26%. Outros 28% consideravam a gestão regular.



**SERVIÇOS PÚBLICOS** Os trabalhos serão realizados por cerca de 4 quilômetros de extensão, abrangendo os dois lados da via.

# Marginal do Rio Jundiaí ganha limpeza e corte de mato

DA REDAÇÃO  
grupo.editor@jj.com.br

O Departamento de Parques, Jardins e Praças da Unidade de Gestão de Infraestrutura e Serviços Públicos (UGISP) da Prefeitura deu início nesta quarta-feira, (16), aos serviços de corte e roçagem do mato, além de limpeza na marginal do Rio Jundiaí.

Os trabalhos começaram na Avenida Frederico Ozanan, nas proximidades da Avenida dos Imigrantes e serão realizados por cerca de 4 quilômetros de extensão, abrangendo os dois lados da via.

“O trabalho é amplo, compreende roçagem e raspagem do mato. Essas ações estão sendo realizadas até o limite entre os municípios de Jundiaí e Várzea Paulista”, destacou o gestor da UGISP, Marcos Galdino.

A ação de corte e roçagem tem como principal objetivo garantir a segurança de pedestres e motoristas, melhorando a visibilidade na via. Os serviços contam com sinalização de cones nos trechos onde as equipes realizam as intervenções.

“O mato alto impede e



A ação de corte e roçagem tem como principal objetivo garantir a segurança de pedestres e motoristas

prejudica a visualização, principalmente durante a noite. Fazer a remoção completa da vegetação garante segurança para quem trafega nessa região”, afirmou o gestor.

## LIMPEZA DO LEITO E RETIRADA DO LIXO

A iniciativa está alinhada ao cronograma de manutenção urbana da cidade. Além da segurança, as equipes retiram todo o material

descartado irregularmente ao longo da marginal do Rio Jundiaí, com a finalidade de evitar a concentração de animais peçonhentos e a proliferação de criadouros do mosquito da dengue.

“Além da roçagem, estamos fazendo uma limpeza completa, com a retirada de lixo descartado irregularmente ao longo da marginal. Esse trabalho é essencial para evitar e prevenir a

proliferação de animais peçonhentos e criadouros do mosquito da dengue. Manter a cidade limpa e bem cuidada é um compromisso da nossa gestão”, finalizou Marcos Galdino.

## RECUPERAÇÃO

# Variedade de morango retoma produção em Jundiaí

Após um período de instabilidade e desafios, a produção de morangos em Jundiaí tem visto uma recuperação significativa nos últimos anos. De acordo com estimativas da Unidade de Gestão de Agronegócio, Abastecimento e Turismo (Ugaat) da prefeitura, a safra da fruta em 2025 pode chegar a 30 toneladas, com crescimento previsto para os próximos anos.

Segundo o diretor do Departamento de Agromercado da Ugaat, Sérgio Pompermaier, um dos fatores que explicam a retomada da produção, após problemas causados pela presença de determinados fungos e ácaros, é o surgimento da variedade Fênix, cultivar 100% nacional desenvolvido pela Empresa Brasileira de Pesquisa Agropecuária (Embrapa).

“Os estudos para o desenvolvimento desta variedade começaram lá nos anos 2010 e, no ano passado, chegaram de modo comercial aos produtores com este nome, que representa, devido ao seu melhoramento genético, o ‘renascimento’ dos trabalhos de desenvolvimento de novas variedades e melhoramento genético. Trata-se de uma planta de boa formação, com frutos de tamanho, coloração e sabor excelentes, e que já conquistou o paladar do consumidor brasileiro por conta de sua doçura”, explicou Sérgio.

Uma das propriedades responsáveis pelo “renascer” da produção em Jundiaí é a da família Michelim, no bairro do Bom



A safra da fruta no ano de 2025 pode chegar a 30 toneladas

Jardim. O nome da propriedade – Sítio Fragole – já demonstra o seu pertencimento à Rota Turística da Cultura Italiana, já que “fragole” significa morangos em italiano.

Atualmente, a propriedade de sete mil metros quadrados, fundada por Antonio Michelim na década de 1930, é gerenciada por sua quarta geração. Um dos descendentes à frente é o bisneto Ricardo, que, com toda a família, cuida dos 40 mil pés de morangos, cuja produção é destinada ao “colha e pague”, conduzido pelo sítio desde outubro do ano passado aos visitantes no local e à produção das geleias e sobremesas, como bolos, tortas e cheese cake – oferecidas no café da manhã colonial aberto em março deste ano.

Do total de morangos produzidos na propriedade, 33 mil pés são da variedade San Andreas, que produz ao longo de todo o

ano, e os demais 7 mil da novidade Fênix, cujo pico de produção se dá entre setembro e novembro.

Os números positivos da safra de 2025 e a procura pelos clientes, que, segundo Ricardo, já chegam pedindo a variedade Fênix, começam a compensar os anos de desafios com fungos e ácaros, e as alternativas encontradas pelo produtor como o cultivo suspenso e instalação do café da manhã e do “colha e pague” como atrativos turísticos à propriedade.

“A coisa mais gostosa do mundo é ver a felicidade estampada no rosto das famílias, principalmente das crianças, carregando a cestinha de morango como se fosse um prêmio”, comenta Ricardo.

Além do morango, a propriedade também tem se destacado com as produções das famílias dos frutos vermelhos, como framboesas, amoras e mirtilos.

## VÁRZEA PAULISTA

# Em operação, Detran aborda 315 motoristas

Realizada na última sexta-feira (11), a operação contra alcoolemia registrou 3 recusas de motoristas ao teste do bafômetro, em Várzea Paulista. A fiscalização do Detran-SP, que tem o objetivo de reduzir e prevenir os sinistros causados pelo consumo de bebida alcoólica combinado com direção, abordou 315 veículos na Avenida Bertogã.

Tanto dirigir sob efeito de álcool – quando o teste do etilômetro aponta o índice de até 0,33 mg de álcool por litro de ar expelido – quanto recusar-se a soprar o bafômetro são consideradas infrações gravíssimas, segundo os artigos 165 e 165-A do Código de Trânsito Brasileiro (CTB), respectivamente.

Em ambos os casos, o valor da multa é de R\$ 2.934,70 e o condutor responde a processo de suspensão da carteira de habilitação. Se houver reincidência no período de 12 meses, a multa é aplicada em dobro, ou seja, no va-

lor de R\$ 5.869,40. Na autuação por direção sob efeito de álcool, quando há nova ocorrência durante o período de suspensão da CNH, além da multa em dobro, o motorista responderá ainda a processo administrativo que poderá culminar na cassação do seu direito de dirigir, se forem esgotados todos os meios de defesa. Nesta última situação, ele terá de reiniciar todo o processo de habilitação para voltar a dirigir – e somente após transcorrido o prazo de 24 meses depois da cassação.

Já os casos de embriaguez ao volante, quando os motoristas apresentam índice a partir de 0,34 miligramas de álcool por litro de ar expelido no teste do etilômetro, são considerados crimes de trânsito. Os motoristas flagrados nessa situação, além de receberem a multa de R\$ 2.934,70 e responderem ao processo de suspensão da CNH, são também conduzidos ao distrito policial. Se condenados, eles poderão

cumprir de seis meses a três anos de prisão, conforme prevê a Lei Seca, também conhecida como “tolerância zero”.

## NO ESTADO

As operações da última semana aconteceram em 30 cidades do estado: Álvares Machado, Araraquara, Barrinha, Bauru, Colina, Cotia, Dracena, Fernandópolis, Guarulhos, Indaiatuba, Itapeva, Itapevi, Itu, Marília, Mongaguá, Ourinhos, Penápolis, Pindamonhangaba, Praia Grande, Registro, Ribeirão Preto, São Caetano do Sul, São José do Rio Preto, São Paulo, Sertãozinho, Sorotiba, Taubaté, Tupã, Vargem Grande do Sul e Várzea Paulista. No total, foram 21.596 veículos fiscalizados, resultando em 467 infrações, sendo 451 recusas ao teste do bafômetro, 14 autuações por direção sob efeito de álcool e outras duas por crime de trânsito - aplicadas quando o condutor dirige embriagado.



A operação contra alcoolemia registrou 3 recusas de motoristas ao teste do bafômetro



**PARCELAS** Apesar de não ter registro de aposentado associado lesado pelos descontos indevidos, a AAP tem auxiliado em relação aos direitos

# Sindicato trabalha para continuar com atividades

DA REDAÇÃO  
grupo.editor@jj.com.br

Após anúncio dos descontos indevidos realizados por entidades associativas nas contas de aposentados e pensionistas do INSS, a corrida foi tanto para os ressarcimentos, quanto para o convencimento por parte das associações e sindicatos para que os associados continuassem a pagar as parcelas das mensalidades.

Apesar de não ter registro de aposentado associado lesado pelos descontos indevidos, a Associação dos Aposentados e Pensionistas de Jundiaí e Região (AAP) tem feito um trabalho de ‘formiguinha’ para auxiliá-los quanto aos direitos de obter o dinheiro de volta, mas também lembrá-los que o pagamento da mensalidade, que foi bloqueada em folha até haja normalidade, pode ser realizado de outras formas.

“A Associação de Jundiaí não tem associados com fraudes em desconto em folha, pois a COBAP (Confederação Brasileira de Aposentados, Pensionistas e Idosos), a qual pertencemos, sempre realizou suas filiações de forma regular. Mesmo assim, estamos auxiliando todos os que têm dúvidas”, diz o presidente Paulo Santos Mendonça.

Os descontos corretos realizados nos princí-



O presidente da Associação dos Aposentados e Pensionistas, Paulo Santos Mendonça, diz que a mensalidade legal ajuda os aposentados

pios da legalidade ajudam a promover as atividades da associação. “Estamos orientando os aposentados

para que façam o pagamento via boleto ou de uma forma que não sejam prejudicados também.”

Em Jundiaí, a mensalidade é de 1% do benefício do aposentado, podendo variar o valor final para

cada integrante, porém é com este subsídio que muitas atividades se mantêm, entre ela, a ginástica

corporal, dança, hidroginástica, atendimento jurídico e o tradicional baile. “Muitos sequer sabem se tiveram descontos em folha e por isso é importante procurar as informações para entender que é certo”, reforça.

## RESSARCIMENTO

O Instituto Nacional do Seguro Social (INSS) anunciou na terça-feira (dia 15) que 339 mil aposentados e pensionistas pelo país já assinaram o acordo de ressarcimento dos descontos associativos indevidos. O pagamento será feito por ordem de adesão a partir do dia 24 de julho, com depósitos diários para até cem mil pessoas diretamente na conta onde o beneficiário recebe o pagamento mensal do INSS.

Os canais de atendimento para consulta e contestação dos descontos feitos pelas entidades seguem abertos e ficarão disponíveis até, pelo menos, 14 de novembro de 2025. Esse prazo pode ser prorrogado, se houver necessidade. Os pedidos podem ser feitos pelo aplicativo ‘Meu INSS’, ‘Central de atendimento 135’, ou ‘Agências dos Correios, em mais de 5 mil unidades pelo país’.

Em Jundiaí, a Associação dos Aposentados fica na rua 15 de Novembro, 1336.

## CAMPANHA

# ‘Aquecendo Vidas’ segue ativa com arrecadação

Lançada em abril pelo Fundo Social de Solidariedade (Funss), a Campanha Aquecendo Vidas continua mobilizando Jundiaí para arrecadar roupas, agasalhos, cobertores e calçados destinados às famílias em situação de vulnerabilidade. A ação permanece ativa, com caixas de coleta espalhadas por diferentes pontos da cidade, como comércios, empresas, condomínios, escolas e órgãos públicos.

A presidente do Fundo Social, Ellen Camila Martinielli, reforça a importância da continuidade da campanha

nha neste período de baixas temperaturas. “Ainda estamos no inverno, e o frio atinge diretamente quem mais precisa. A campanha segue firme, com o objetivo de garantir que ninguém passe frio. É fundamental que as doações sejam de peças de inverno, limpas e em bom estado, especialmente agasalhos, cobertores e roupas para crianças e idosos”, destaca.

A população pode colaborar depositando os itens nas caixas identificadas com a identidade visual da campanha. O Fundo Social também continua recebendo diretamente as

doações em sua sede, localizada na avenida Dona Manoela Lacerda de Vergueiro, s/nº, dentro do Parque da Uva, de segunda a sexta-feira, das 8h às 17h.

A campanha já mobilizou diversos setores da sociedade, com o engajamento de empresas, entidades e moradores. A meta é seguir arrecadando, garantindo dignidade e proteção a quem mais precisa.

Mais informações sobre como doar ou solicitar uma caixa de arrecadação para instalação em seu estabelecimento podem ser obtidas pelo telefone (11) 4589-6319.

## ESTADO DE SP



Em quase todo o estado a umidade relativa do ar atingirá níveis críticos e até abaixo dos 30%

# Tempo seco aumenta risco de incêndios nos próximos dias

Nos próximos dias, quase todo o estado de São Paulo estará em estado de atenção para incêndios. O risco é elevado principalmente na quinta (17) e na sexta-feira (18), quando a baixa umidade relativa do ar, as temperaturas elevadas e o predomínio do Sol intensificam as chances de queimadas em todas as regiões paulistas.

De acordo com a previsão da Defesa Civil de São Paulo, em quase todo o estado, a umidade relativa do ar atingirá níveis críticos e até abaixo dos 30%.

“A umidade abaixo de 30% aumenta muito o risco de incêndios, principalmente os florestais. Por isso, pedimos muito o auxílio da população para não jogar bituca de cigarro na beira da estrada, para que não limpem o quintal colocan-

do fogo no lixo, para que o produtor rural não faça roçada utilizando fogo, e que a população não solte balões, que é um crime ambiental e contribui muito para incêndios florestais e em áreas residenciais também”, alerta o coordenador estadual de proteção e Defesa Civil de São Paulo, Tenente Coronel Araújo Monteiro.

A partir de sábado (19), há previsão de uma frente

fria que pode trazer umidade para a faixa leste, diminuindo o risco de queimadas. No entanto, no interior, não haverá influência desse fenômeno e o risco para incêndios permanece elevado em todos os dias.

Na segunda-feira (21), o alerta retorna para todo o estado, em especial para o extremo norte, que pode entrar em estado de emergência para incêndios.



Ação continua mobilizando Jundiaí para arrecadar roupas, agasalhos, cobertores e calçados

**JARDIM SANTA ADELAIDE**  
Atrás reservatório da DAE Anhangabaú

**Quarto, cozinha, WC, área com tanque, contrato, sem fiador, crianças e animais com caução de três meses.**

**VALOR: R\$ 800,00.**

**Tratar: (11) 4522-6232 - (11) 91189-4560.**







# CULTURA & THÉO

Quinta-feira, 17 de Julho de 2025

CULTURA@JJ.COM.BR

BAD DAY

Cameron Diaz vai estrelar novo filme da Netflix

Segundo informações, Cameron Diaz voltou a firmar parceria com a Netflix e vai estrelar Bad Day, comédia de ação dirigida por Jake Szymanski, conhecido pela série Jury Duty

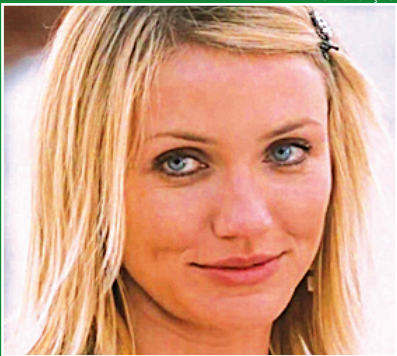

DIVULGAÇÃO

SÉRIES

Chaves e Chapolin ganham data para chegar no Globoplay

Chaves e Chapolin agora vão ganhar espaço na Globo. As duas séries ganharam data para estrear no Globoplay, dubladas, a partir de 21 de julho.



DIVULGAÇÃO

SALAS MUNICIPAIS As inscrições devem ser feitas até 14 de agosto

## ‘Vitrine da Dança’ recebe credenciamento para apresentações

DA REDAÇÃO grupo.editores@jj.com.br

Com foco na valorização, fortalecimento e estímulo da linguagem da Dança em Jundiaí, a Unidade de Gestão de Cultura (UGC) recebe até o dia 14 de agosto as inscrições das academias, clubes e escolas de Dança sediadas no Município e interessadas em participar do “Vitrine da Dança”. A temporada da iniciativa este ano será entre os meses de novembro e dezembro, para apresentações nas salas de espetáculo do Município

– a Sala Deolinda Copelli do Teatro Polytheama e a Sala Glória Rocha do Centro das Artes Prefeito Pedro Fávoro. As inscrições gratuitas devem ser feitas por meio de formulário on-line, juntamente com os anexos exigidos pelo edital; comprovante de endereço da instituição, que deve dedicar-se exclusivamente à linguagem artística da proposta; e de seu alvará de funcionamento. As propostas, por parte dos interessados, devem conter: portfólio da instituição, ficha técnica e release do es-

petáculo, objetivo e relevância da proposta, conceito da encenação, plano de divulgação, além da concepção de cenários, figurinos, iluminação e sonoplastia. A seleção dos inscritos habilitados a participar do Vitrine da Dança 2025 será feita a partir da classificação de cada proposta, pontuadas conforme avaliação de comissão mista sobre critérios como tempo de atuação da instituição, número de alunos e bolsistas inscritos, e capacidade de mobilização do público, todas comprovadas por meio de



DIVULGAÇÃO

Credenciamentos são destinados ao Polytheama e Sala Glória Rocha

documentação específica. Serão escolhidas 20 apresentações no Teatro Polytheama e seis na Sala Glória Rocha, em datas já definidas e com designação das propostas contempladas por meio de sorteio. O “Vitrine da Dança” é uma iniciativa da UGC, com apoio da Fundação Casa da Cultura e Esportes e da Câmara Setorial de Dança do Conselho Municipal de Polí-

tica Cultural (CMPC). Mais informações podem ser obtidas no edital da Fundação Casa da Cultura e Esportes nº 03/2025, publicada entre as páginas 43 e 50 da edição 5654 da Imprensa Oficial, no site da Cultura – onde também se encontram os anexos necessários para a inscrição -, pelo e-mail fundacao@jundiai.sp.gov.br ou pelo telefone 4806-0554.

GRATUITOS

## Festival de Curtas terá palestras e masterclasses

Para a 5ª edição do Festival de Curtas-Metragens de Jundiaí, além das exibições gratuitas das obras contempladas pelas Mostras Paralela e Competitiva, a Unidade de Gestão de Cultura (UGC) irá viabilizar também duas “masterclasses” e quatro palestras temáticas, viabilizadas por meio de uma parceria com o CULTSP PRO, da Secretaria da Cultura, Economia e Indústria Criativas do Governo do Estado de São Paulo. As atividades formativas serão realizadas nos domingos – 20 e 27 de julho -, na Sala São Paulo-Minas de Cinema do Espaço Expressa. A participação é por ordem de chegada, sem necessidade de inscrição prévia, e estão disponíveis 90 lugares. As atividades são destinadas a produtores de cinema, profissionais do audiovisual, produtores culturais, cineastas e demais interessados nas temáticas das atividades, devendo ser maiores de 16 anos. No domingo (20), a programação de atividades formativas traz: às 10h, a masterclass “A arte do som direto para filmes e séries”, com Maria Clara Cervantes; às 14h, a palestra “Cinema do interior e suas particularidades”, com Bruna Epiphany; e às 15h30, a palestra “Caixa de ferramentas do roteirista: estruturas narrati-

vas”, com Matheus Colen. Já no domingo (27), as atividades serão: às 10h, a masterclass “Estratégias de produção audiovisual do interior paulista para o streaming”, com Diego da Costa; às 15h30, a palestra “Estratégias de produção executiva na realização de projetos audiovisuais”, com Vanessa Montenegro; e às 17h, a palestra “A importância estratégica do color grading na finalização de curtas”, com Lohan Duarte.

MAIS FESTIVAL

O 5º Festival de Curtas-Metragens de Jundiaí é uma realização da UGC da Prefeitura, em parceria com Conselho Municipal de Política Cultural (CMPC). A programação vai de 18 e 27 de julho, com os trabalhos contemplados nas categorias Documentário, Experimental e Ficção. Pela Mostra Paralela, as exibições dos seis trabalhos contemplados serão feitas nos dias 18 e 19 de julho, a partir das 19h. Já na Mostra Competitiva, os 24 curtas-metragens com maiores pontuações selecionados serão exibidos nos dias 22, 23, 25, 26 e 27 de julho, também a partir das 19h. O Espaço Expressa fica na avenida União dos Ferroviários, 1760 – antigo Complexo Fepasa.



DIVULGAÇÃO

As atividades serão realizadas nos próximos domingos (20 e 27)

PALAVRAS CRUZADAS DIRETAS

www.coquetel.com.br

© Revistas COQUETEL

Data como 31/12, nos órgãos públicos	(?) Nostra: a máfia siciliana		Viseira de bonés e quepes		Significado do 2º "S", na sigla URSS	É manifestada por meio de provérbios
	Novo (?): o continente americano				Rapaz, em inglês	"Interno", em PIB
Próprio das grandes cidades	Vestia; trajava					(?) Porowski, chef de cozinha
Dado da embalagem de tinta de cabelos	Azeitonas					"Agnus (?): Cordeiro de Deus
			Hiato de "baeta"		Nelson (?), cantor gospel	
Negrito, em inglês			Quadril			
A amada do Shrek (Cin.)				Irmão da mãe (fam.)		
Canal de vídeo em televisores	Capital do Egito			Alegação do réu		"Rotação", em rpm
Di (?), pintor de "Samba" e "Mangue"	Avô (fam.)					Tratado (abrev.)
			Brado de evocação ao deus Baco (Ant.)		(?) Peixoto, repórter	
Divisão horária do globo terrestre	Evanildo Bechara, filólogo brasileiro			Um dos Três Pate-tas (Cin.)	Apice (p. ext.)	Banda de rock de "O Girassol" Despida
	Linha resultante de atrofia na pele					
Atitude do indivíduo insolente	Auditou a eleição boliviana em 2019			Maior industrial do 2º Reinado (BR)		"Cauda", em "anuro"
Livro de Sigmund Freud (Psican.)						Recipiente para chá
		(?) Magos, visitantes do Menino Jesus		Leste, em francês	Universidade de Lisboa (sigla)	
Seriado exibido pelo Multishow						
A vogal marcada no jogo da velha	Prover com o necessário					

BANCO

3/est — lad, 4/bold, 6/antonl, 10/lotem e tabu.

29

SEUS PASSATEMPOS PREFERIDOS SEM SAIR DE CASA

#FaçaCoquetel

ASSINE AGORA!

www.coquetel.com.br

COQUE TEL

Solução

H	E	C	E	I	S	V	B	V	O
V	T	O	C	E	N	D	I	V	A
T	N	I	V	H	E	I	S		
N	B	V	L	E	W	E	L	O	L
d	N	H	O	O	S	V			
O	L	N	E	W	I	A	E	H	V
d	V	L	A	B	E	T			
V	H	I	V	I	O	S	N	J	
I	L	N	V	C	T	V	A	V	C
H	O	H	I	V	C	A	V		
O	I	L	I	L	V	N	O	I	J
C	E	N	E	V	O	T	O	B	
E	O	V	O	I	T	V	N	O	L
B	V	L	A	V	S	N	N		
V	L	I	T	O	d	O	W	S	O
S				S	C		d		



EX-BOTAFOGO

## Fortaleza encaminha contratação de Renato Paiva

O Fortaleza está próximo de anunciar Renato Paiva como seu novo treinador. O clube cearense deve anunciar o ex-Botafogo nos próximos dias, após a demissão de Vojvoda.



SEM ACORDO

## Negociação do Wolverhampton por Jhon Arias esfria

A negociação entre Fluminense e Wolverhampton por Arias esfriou, porque o clube inglês não aceitou pagar à vista. O Flu mantém o jogador no elenco enquanto aguarda nova proposta.



JAYME CINTRA O Tricolor enfrenta o Guarani, neste sábado, pela 6ª rodada da Copa Paulista

# Galo abre venda de ingressos para jogo do retorno

REDAÇÃO  
grupo.editor@jj.com.br

O Galo abriu a venda de ingressos para o jogo contra o Guarani, neste sábado (19), às 15h, no Estádio Dr. Jayme Cintra, em Jundiaí. A partida é válida pela 6ª rodada da Copa Paulista e a primeira do retorno.

Os ingressos já podem ser adquiridos pela internet, no

site: <https://paulista.soudaliga.com.br/>, ou na secretaria do clube, dentro do estádio, entre 10h e 17h. Já no dia da partida, a venda acontece na bilheteria a partir das 10h até o intervalo do jogo. De acordo com regras da Federação Paulista de Futebol, todos os ingressos devem ser nominais e com CPF, o que pode gerar longas filas na compra dos bilhetes no dia da parti-

da. Os portões serão abertos à partir das 14h.

VALORES DOS INGRESSOS

**Arquibancada**  
R\$ 15,00 | Meia-entrada  
R\$ 30,00 | Inteira  
**Cadeira Coberta**  
R\$ 25,00 | Meia-entrada  
R\$ 50,00 | Inteira  
**Visitante**  
R\$ 30,00 | Inteira  
R\$ 15,00 | Meia-entrada.



O Galo enfrenta o Guarani em busca da recuperação

QUITAR DÍVIDAS

## Corinthians consegue adiantamento de R\$ 30 mi

Em meio a uma grave crise financeira, o Corinthians aprovou a antecipação de uma parte das receitas futuras da cota de televisão. O clube garantiu um adiantamento de R\$ 30 milhões, valor que deve ser usado para reduzir dívidas emergenciais e tentar equilibrar o fluxo de caixa nos próximos meses.

A decisão foi tomada em reunião do Conselho Deliberativo na noite de terça-feira (15). O encontro foi marcado por forte debate, já que a prática de antecipar receitas é vista como arriscada por parte da oposição, principalmente em ano eleitoral. Ainda assim, a proposta acabou sendo aprovada pela maioria dos conselheiros presentes.

Segundo apurado, o dinheiro já tem destino certo: o Corinthians pretende utilizar o montante para quitar pendências trabalhistas, pagar salários atrasados e cumprir compromissos com fornecedores e jogadores. O clube vinha enfrentando dificuldades para manter as contas em dia, com riscos de novas ações judiciais.

O adiantamento foi feito junto à Globo, detentora



A diretoria defende que essa foi uma solução emergencial

dos direitos de transmissão do Campeonato Brasileiro. O valor de R\$ 30 milhões será descontado das cotas que o clube receberá ao longo da temporada.

Nos bastidores, a diretoria corintiana defende que essa foi uma solução emergencial e inevitável, diante do cenário atual. O clube já vinha trabalhando para tentar novas fontes de receita, mas a queda no desempenho esportivo e a falta de patrocí-

nios robustos complicaram a situação financeira.

A crise do Corinthians não é novidade. Nos últimos anos, a dívida do clube passou da casa do bilhão, incluindo pendências bancárias, trabalhistas e fiscais. A atual gestão afirma que trabalha para reestruturar as finanças, mas enfrenta resistência interna e pressão da torcida, que cobra transparência, além de resultados dentro de campo.

NOS PLANOS

## Palmeiras quer renovar com Mayke e frustra rival

O Palmeiras tem interesse em renovar com o lateral direito Mayke. O jogador de 32 anos já pode assinar um pré-contrato (seu vínculo com o Alviverde só vai até o fim deste ano) e tem uma proposta em mãos do Santos, para assinar por até três temporadas. Abel Ferreira não quer abrir mão do jogador, mesmo após ele perder espaço no time titular.

Giay jogou o mata-mata do Mundial no sacrifício, o Palmeiras vai ter cautela com o retorno do jogador, e isso abre espaço para Mayke. O argentino se lesionou no 1º tempo da partida contra o Botafogo, jogou os 120 minutos daquele confronto, e ainda jogou os 90 nas quartas de final contra o Chelsea. Ele será desfalque nos próximos jogos.

O Palmeiras não tem interesse em perder um jogador de graça para um rival, e Abel Ferreira acredita que a manutenção de Mayke neste meio da temporada é a melhor opção. Outra alternativa seria contratar um jogador,



Mayke viu Giay se firmar no Palmeiras e perdeu a vaga como titular

que ainda teria que passar por uma adaptação (o que foi um problema no ano passado), ou acelerar a promoção de Gilberto, do time sub-20, que treinou nesta semana com o elenco principal.

Mayke viu Giay se firmar no Palmeiras e perdeu a vaga no time titular. Dos 40 jogos disputados no ano até o momento, Mayke jogou 20 e apenas nove deles como titular.

LADO OPOSTO

## Conmebol muda posição da cabine do VAR

A Conmebol decidiu alterar o local onde os árbitros revisam os lances do VAR em suas competições. A partir de agora, o monitor da Área de Revisão de Arbitragem (RAA) será posicionado no lado oposto ao dos bancos de reservas.

A mudança já começou a ser aplicada em jogos dos playoffs da Copa Sul-Americana, como Bahia x América de Cali, Vasco x Independiente del Valle e Central Córdoba x Cerro Largo. A ideia é implantar o novo protocolo em todas as partidas da Libertadores e da Sul-Americana.

O objetivo da Conmebol é evitar que árbitros sejam pressionados por técnicos, jogadores ou membros da comissão técnica durante a análise de lances polêmicos. Segundo

Enrique Cáceres, presidente da Comissão de Arbitragem da entidade, o novo posicionamento busca garantir mais tranquilidade e independência ao árbitro na hora de tomar a decisão final.

A implementação definitiva vai depender da estrutura de cada estádio. Em algumas arenas, a mudança exige adaptações logísticas e de transmissão, já que o VAR precisa estar visível para as câmeras de TV e seguir o protocolo de comunicação da arbitragem.

A Conmebol entende que essa alteração é um passo importante para dar mais credibilidade ao processo de revisão de jogadas, diminuindo a influência externa nos momentos decisivos das partidas.



Objetivo é de evitar que árbitros sejam pressionados