Jornal de Jundiaí REGIONAL

DESDE 1965

ANO LXI • Nº 19539 • R$ 2,75 | QUARTA-FEIRA, 4 DE JUNHO DE 2025 | www.jj.com.br

RIO DE JANEIRO

Bienal do Livro 2025 começa no próximo dia 13

Nesta edição, o evento celebra o título de "Capital Mundial do Livro" e apresenta um novo conceito: o "Book Park", transformando o espaço em um parque de diversões literário. **Cultura & Théo 7**

DIVULGAÇÃO

COPA PAULISTA

Fausto quer definir titulares da estreia nesta semana

Faltando menos de duas semanas para a estreia do Galo na Copa Paulista, o técnico Fausto Dias falou sobre a continuidade da preparação do elenco. **Esportes 8**

DIVULGAÇÃO

Acesse o Portal JJ (jj.com.br) e ouça a Rádio Difusora 810 AM

Assassinato foi planejado há 20 dias e autor não se arrepende

DIVULGAÇÃO

Tais Bruna Castro foi assassinada pelas costas, enquanto almoçava

O homem preso após confessar ter matado a facadas uma colega, em um complexo de bares e restaurantes, na avenida 9 de Julho, em Jundiaí, nesta segunda-feira (2), planejou o ataque há 20 dias, segundo seu depoimento à Polícia Civil. Ele também confessou que cometeu o crime simplesmente por não ter seu amor correspondido por ela, e também porque não podia mais vê-la todos os dias, após ser transferido de setor por seu ex-chefe. Ainda sobre o crime, ele alegou não se arrepender. **Polícia 6**

ÍNDICE

8 PÁGINAS
Opinião | Política | Cidades | Polícia |Modulinho | Cultura & Théo | Esportes

TEMPO

ENSOLARADO
Mínima 13° Máxima 25°

RODÍZIO NA CAPITAL
Placas 5 e 6

SUPERLOTAÇÃO

Com hospitais lotados, Jundiaí busca leitos na região

Jundiaí já tem plano de contingência diante do avanço acelerado de casos de síndromes gripais e respiratórias e mapeia leitos em toda a região. Se necessário, Jundiaí terá de transferir casos menos graves. A UTI Pediátrica do Hospital Universitário (HU) estava ontem (3) com 233% de ocupação. O Hospital São Vicente está com 313 pacientes internados, também acima de sua capacidade. **Cidades 4**

EM JUNDIAÍ

Criança de 6 anos morre com suspeita de meningite

A Unidade de Gestão de Promoção da Saúde de Jundiaí confirmou nesta terça-feira (3) que investiga a morte de uma criança de seis anos com suspeita de meningite. O óbito foi registrado no domingo (1º). A vítima era estudante do Sesi do Jd. Tarumã, mesma unidade onde outro caso de meningite, em uma aluna residente de Várzea Paulista, foi notificado na segunda-feira (2). **Cidades 4**

DIVULGAÇÃO

Familiares e alunos receberam medicação profilática contra meningite

DIVULGAÇÃO

Durante o Podcast JJ, secretária de saúde, Márcia Facci, falou sobre a situação

NO CENTRO

Quadrilha está assaltando em estacionamento particular

Uma quadrilha de assaltantes, que ataca vítimas em um estacionamento particular no Centro de Jundiaí, foi alvo de operação da Delegacia de Investigações Gerais (DIG), nesta segunda-feira (2). Foram cumpridos mandados de busca e apreensão e também de prisão, em endereços tanto em Jundiaí, quanto também em Várzea Paulista. Um homem suspeito de integrar o bando foi preso temporariamente. **Polícia 6**

DIVULGAÇÃO

Bando rendia motoristas no local e faziam transferências bancárias

ÚLTIMO FOI EM 2018

Jundiaí registra caso de febre amarela

A Vigilância Epidemiológica de Jundiaí recebeu, no final da tarde da última segunda-feira (2), do Instituto Adolfo Lutz, da Secretaria de Estado da Saúde, a confirmação de um caso de Febre Amarela de um homem de 41 anos, morador da Vila Rio Branco, sem histórico de vacinação contra a doença. O paciente foi internado no Hospital São Vicente de Paulo e veio a óbito em 9 de abril. **Cidades 4**

DIVULGAÇÃO

O local provável da infecção ainda está sob investigação

Acesse todo o conteúdo do JJ

OPINIÃO

OPINIAO@JJ.COM.BR

ARTIGOS

O "balaio de gato" da imprensa e mídias

ROSÂNGELA PORTELA

Que balaio de gato virou a imprensa brasileira! Balaio? Gato? Já explico. Experimente carregar dois gatos dentro de uma pequena cesta de vime. O resultado é uma tremenda confusão, até que o cesto esteja totalmente destruído e os bichanos libertos. Essa era uma expressão usada pela minha bisavó (eu tive o privilégio de conviver com ela) quando uma situação saía de controle por imprudência de uns ou fofoca de outros – não havia "cristão" que saísse ileso!

A "grande" imprensa parece que encolheu e se transformou nos antigos e temidos tabloides sensacionalistas. Os jornais diários impressos eram "grandes", na circulação e no formato. Verdadeiros formadores de opiniões. Qualquer fato era apurado com atenção e cuidado, os dois lados tinham voz, ou melhor, aos "foquinhas" (jornalistas novatos) os editores ainda os desafiavam a "cavar" mais fontes para "apurar" e averiguar qual das partes era confiável. Por sua vez, os tabloides tinham exatamente a metade da medida dos grandes. A versão sensacionalista da notícia sempre estava escancarada na capa, mas ainda assim, no chamado miolo do jornal, as matérias eram devidamente explicadas, bem como, era possível encontrar pelo menos duas versões do mesmo fato.

Até os anos 2000, poucas redações eram equipadas com internet. Foi a partir de 2010 que ocorreu a expansão e integração das redações – impresso, digital, redes sociais. Ficou muito mais fácil a checagem dos fatos. No entanto, o que presenciamos hoje é a generalização do "copy-past", privilegiando clicks, com sensacionalismo e escândalo, engrossando falas superficiais, vazias com uma única versão da "história".

Surfar levianamente na onda dos likes e compartilhamentos pode ser devastador

E o furor do "copia e cola" da semana foi para a Cacau Show que ganhou as manchetes das mídias, com o possível comprometimento da reputação da marca e de seu criador, Alê Costa. É possível listar uma série de notícias, posts, nos mais variados formatos, sem a profundidade de apuração que o caso requer.

O escritor do livro "O Nome da Rosa", Umberto Eco, semiólogo, filósofo e professor universitário, em 2015, já expressava sua preocupação sobre o impacto da internet, especialmente nas redes sociais, com os rumos da informação. Ele declarou: "As redes sociais deram o direito de falar a legiões de imbecis, que antes falavam apenas no bar, depois de um copo de vinho, sem prejudicar a coletividade. Eles eram rapidamente calados, mas agora têm o mesmo direito de palavra que um Prêmio Nobel. É a invasão dos imbecis."

Surfar levianamente na onda dos likes e compartilhamentos pode ser devastador. "Ser mais polêmico gera mais visibilidade que ser coerente ou ético." Eco não critica o acesso à fala, mas sim, a ausência de filtro crítico nas redes. Antes, a opinião pública era mediada por jornalistas, professores, editores e instituições. Com a internet, todos têm voz, mas sem a responsabilidade necessária, preparo ou compromisso com a verdade, dando origem a ruídos na comunicação, banalização do discurso e desinformação.

Ainda segundo Umberto Eco, "a web igualou a opinião de um especialista à de um ignorante, porque retirou os critérios de validação do conhecimento, o algoritmo valoriza o engajamento e não o conteúdo qualificado." O "case Cacau Show" talvez possa se enquadrar na máxima expressa pelo autor, na qual a retórica gritou alto, dando espaço para a hostilidade, julgamento, condenação antes mesmo da manifestação pública da contraparte.

ROSÂNGELA PORTELA é jornalista, mentora e facilitadora (rosangela.portela@consultoriadiniz.com.br)

Triste Centro

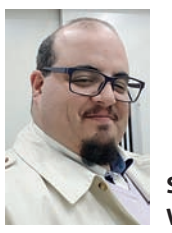

SAMUEL VIDILLI

Moro há mais de dez anos no Centro Histórico de Jundiaí.

E eu adoro. Mas com ressalvas.

Tem vida, comércio, cultura, meu apartamento imenso e antigo, com uma vista de tirar o fôlego. Projeto de Vasco Venchiarutti.

Tenho ótimos vizinhos de todas as idades. Sim: os mais novos descobriram os grandes e antigos prédios e a delícia de ter espaço.

Mas nem tudo são flores. Na verdade, é muito frustrante ver tanto, mas tanto potencial não ser utilizado de uma forma mais produtiva.

Tem vida? Sim. Isso é bom. Há uma sensação de segurança enorme. Polícia e nossa Guarda Municipal estão presentes e atuantes. Mas é ruim porque o excesso de pessoas atrapalha o trânsito, eleva o valor dos estacionamentos. Ruim porque a quantidade de lixo ali produzida é estratosférica. Caçambas e lixeiras lotadas que são esvaziadas apenas uma vez ao dia. Lembro que quando mudei, a limpeza era constante (até havia um carrinho com escovões mecânicos varrendo todo o calçadão) e o recolhimento de lixo era feito duas vezes ao dia: no começo da manhã e início da noite. Hoje é sempre tarde da noite. Um barulho escurdecedor. Entre as caçambas um cheiro terrível de urina, que toma conta, de forma especial, da esquina da Padroeira com a Rosário.

Há comércio? Sim. Isso é bom. Pode-se fazer comprinhas quando se quer, mas a oferta é cada vez menor. Muitas lojas fechadas, para alugar. Mas pululam óticas. Nunca vi tantas. Uma ao lado da outra. Restaurantes bons? Conto no máximo dois. Dadá, Samir, Pauliceia, Haiti... essas pérolas gastronômicas ficaram no passado.Há cultura? Sim. Isso é bom. Mas se você não for até os espaços culturais para se informar sobre a programação, nada feito. Isso para mim é fácil, mas e para o resto da população?

Entra ano, sai ano, e a palavra revitalização aparece na boca dos políticos

Meu apartamento é imenso e antigo, projeto de Vasco Venchiarutti. E isso é bom só para mim... até certo ponto. Meu prédio não tem garagem. Preciso deixar o carro na rua. Preciso pagar parquímetro mesmo morando lá. Não há vagas de carro, mas sobra espaço para táxis. Alguns valorosos resistem ali, mas não precisam de tanto espaço para estacionar.Tenho ótimos vizinhos. Sim, isso é bom. Mas eles estão tão insatisfeitos como eu.

Entra ano, sai ano, governos vão e vêm, e a palavra revitalização aparece na boca dos políticos. Mas só na boca. Nada desde Miguel Haddad e Ary Fossen foi efetivamente feito. Bigardi ensaiou o uso de parklets e mobiliário de madeira feito pelos próprios cidadãos. Na teoria, foi legal. Mas faltou combinar com os russos: se comerciantes odiaram perder visibilidade de suas fachadas, os clientes não queriam perder vagas de carro. E as oficinas de construção de mobiliário urbano foram mal divulgadas. Resultado: as pessoas não foram convencidas e educadas a compreender a inovação proposta.

Mas como mudar o Centro Histórico?

Tendo vontade. Simples.

Criando uma zeladoria real, que cuide dos jardins ao redor da Catedral; que retire o monumento ao Descobrimento (que já teve uma importância naquele local mas que hoje se transformou em entulho e mictório); que determine o recolhimento constante de lixo. Que fiscalize com rigor ambulantes e pretensos artistas de rua (aqui trato dos que se denominam músicos, mas que só fazem ruídos irritantes e não pensam nos que vivem no entorno. Ah, e falando de poluição sonora, intensificar a fiscalização em lojas que colocam o som nas alturas ou locutores proclamando promoções). Que incentive, junto ao poder público, apoio a restaurantes e lanchonetes na Praça Gov. Pedro de Toledo. Que ajudem os que moram no centro, criando um selo que libere seus carros do pagamento de parquímetro (não tenho culpa de não ter vaga de garagem em meu prédio).

Ainda espero ver uma dessas coisas em vida.

SAMUEL VIDILLI é cientista social

O bônus e o ônus em treinar a Seleção Brasileira

RAFAEL PORCARI

O mundo utópico dos treinadores de futebol:

Já imaginou ter os melhores jogadores do mundo à sua disposição, sem se preocupar com o salário deles, ou se o cartola vai contratá-los ou não?

Ver os seus atletas treinando e jogando nos melhores gramados possíveis, com o mais moderno e tecnológico material esportivo que existe?

Adicione a isso: ter a seu lado profissionais de alto desempenho, escolhidos por você, te dando tranquilidade para apenas exercer seu trabalho de treinador?

Importante: leve em conta o ótimo salário, o status, os excepcionais hotéis, os voos em primeira classe, a tietagem...

Tudo isso, em tese, se refere a ser técnico da Seleção Brasileira de Futebol! Certo, Carlo Ancelotti?

Há muita ilusão sobre o cargo. Claro, ele povoa o imaginário do brasileiro, pela magia causada com o Escrete Canarinho de suas melhores versões (1970, que dispensa comentários, e de 1982, que por um capricho dos deuses da bola, não levou a Taça do Mundo), ou das versões não tão apaixonantes, mas que foram vitoriosas (1994 e 2002).

Me recordo que Vagner Mancini, certa vez, era treinador do Atlético Goianiense e estava muito bem no Brasileirão daquele ano, e saiu do Dragão para ir ao Corinthians, em crise, devendo para todo mundo, e correndo risco de rebaixamento. Questionado pela troca, disse: "Poxa, foi um convite do Corinthians!". Agora, troque o nome do Atlético Goianiense por qualquer clube da Série A do Brasileirão e substitua o nome Corinthians pelo da Seleção Brasileira: aconteceria a mesma coisa!

Todo treinador que está no Brasil, creio, aceitaria ser o novo técnico da Seleção, por todas as benesses que foram citadas no início desse texto, independente de como ela esteja. Elas são o grande bônus.

Até mesmo Tite, que um dia assinou um manifesto de protesto contra a CBF e Marco Polo Del Nero, quando convidado pelo próprio, sucumbiu ao desejo e virou técnico (de duas Copa do Mundo, inclusive). A exceção foi Muricy Ramalho, que não quis sair do Fluminense por respeito ao contrato (além de não gostar da conversa do então presidente Ricardo Teixeira).

O curioso é que, o que parece ser bônus, benefício, vantagem, ou um conjunto de fatores positivos, pode ser, ao mesmo tempo, um ledo engano!

Veja só: o que parece "coisa boa", pode virar um tiro no próprio pé. Quem disse que o treinador da Seleção Brasileira tem os melhores jogadores do mundo? O Brasil não resolve o problema das laterais e não tem atacantes unânimes em campo. Se Raphinha ou Vinícius Jr não rendem na equipe nacional o mesmo que jogam no Barcelona ou no Real Madrid, a culpa é do treinador. Se o conjunto não tem liga, idem. Se perde o amistoso, idem-idem. Se isso, se aquilo, se acolá... tudo vai na conta do treinador!

Todo treinador que está no Brasil aceitaria ser o novo técnico da Seleção

Não temos os melhores jogadores, mas muitos torcedores crêem que somos o Dream Team do Basquetebol dos EUA, e não é verdade. Temos bons jogadores, como outras Seleções hoje têm. E as críticas são sempre as mesmas: "os atletas têm mordomia, melhores hotéis, ganham ótimo salário", ou: "são todos mercenários, não têm amor ao país", etc..

A verdade é: todas as vantagens que os técnicos têm, se revertem em desvantagem ao mesmo tempo. Com um detalhe: a função de técnico de futebol é diferente na Seleção! Além de não ter a rotina de treinos diárias de um clube, correndo o risco de enferrujar, acaba tendo que "evitar que os adversários se reforcem", e convocam jogadores de qualidade duvidosa, ou ilustres desconhecidos, a fim de que, naturalizados, não joguem por outros países. Galeno, do Porto, foi chamado algumas vezes e não se firmou – mas antes foi convidado a jogar pela Seleção Portuguesa e recusou quando recebeu o convite de convocação do Brasil! A Amarelinha seduz... mas às vezes, nem tanto. Diego Costa, por exemplo, foi jogar pela Espanha.

Enfim: pode ser um orgulho dirigir a Seleção Brasileira, mas acaba sendo uma tarefa árdua e dolorosa... que Ancelotti se prepare.

Em tempo: no Exterior, nenhum técnico de ponta almeja dirigir a Seleção do seu país, quando está no auge da carreira (por questão de salários altos dos milionários times e dos torneios que disputam na UEFA). Dirigir o Time Nacional, só quando em fim de carreira. Vide Mourinho, Klopp, Guardiola e o próprio Ancelotti.

RAFAEL PORCARI é professor universitário e ex-árbitro profissional (rafaelporcari@gmail.com)

"Os artigos dessa página não representam a opinião desse jornal e é de inteira responsabilidade dos seus autores"

Jornal de Jundiaí REGIONAL

Diretora Presidente SUELI N. F. MUZAIEL
Diretor Vice-Presidente TOBIAS MUZAIEL JR.
Editora-Chefe ARIADNE GATTOLINI - MTB 23649

Publicação Diária da Lauda Editora, Consultorias e Comunicações Ltda.
Fundado em 1965 por Tobias Muzaiel
Em memória

JUNDIAÍ, VÁRZEA PAULISTA, CAMPO LIMPO PAULISTA, LOUVEIRA E ITUPEVA

MATRIZ - JUNDIAÍ
Rua Barão de Jundiaí, 1041 – sala 92 – Jundiaí - SP – CEP 13201-012
e-mail: comercial@jj.com.br

Departamento Comercial/Disk Modulinho (Classificados) ..... (11) 2136-6030
Redação ..... (11) 2136-6070
Novas assinaturas/renovações ..... (11) 2136-6020
Atendimento ao Assinante (de 2ª a 6ª até 17h30) ..... (11) 2136-6078
Atendimento ao Assinante (sábados e domingos até as 12h) ..... (11) 2136-6078
Departamento Cobrança ..... (11) 2136-6055
Serviços Gráficos ..... (11) 2136-6005
Disque Bancas (de 2ª a 2ª até as 12h) ..... (11) 2136-6078

jj.com.br

REPRESENTANTES

SÃO PAULO
Adilson Colucci - Fone: (011) 98157-9872
email: acolucci.jundiai@gmail.com

BRASÍLIA
Central de Comunicação S/S Ltda. - SCS Qd. 02, Bl "D", Ed. Oscar Niemeyer,
Sala 1002/1003 - CEP: 70.316-900 - Fone/Fax (61) 3323-4701/(61)

URGÊNCIA Vice-prefeito e gestor de Serviços Públicos estiveram na sessão para explicar projeto que permite locação de equipamentos de manutenção

Vereadores aprovam consórcio para a locação de equipamentos

MARÍLIA PORCARI
mporcari@jj.com.br

Os trabalhos na sessão da Câmara Municipal de Jundiaí foram abertos nesta terça-feira (3), após um minuto de silêncio em memória de Tais Bruna Castro, vítima de feminicídio em Jundiaí. Público e vereadores ficaram em pé para a homenagem.

Após este momento, os parlamentares tiveram uma reunião de urgência com o vice-prefeito Ricardo Benassi (Novo) e o gestor da Unidade de Infraestrutura e Serviços Públicos, Marcos Galdino, que explicaram sobre o Projeto de Lei n° 14758, autorizando Jundiaí a integrar o Consórcio Intermunicipal para o Desenvolvimento Sustentável (Condesu). A proposta foi levada em regime de urgência para apreciação e foi aprovada por 15 votos e apenas Henrique Parra Parra, do Cardume, mandato coletivo do PSOL, foi contrário.

Este consórcio, conforme explicou o vereador Juninho Adilson (União), líder de governo na Câmara, oferece a possibilidade de locação de equipamentos para obras de manutenção na cidade sem a necessidade de contratos ou licitações e com custos adequados. "Com isso, Jundiaí não terá obras paradas por falta de equipamentos. Serve como uma espécie de seguro", informou.

Já o vereador Henrique Parra defendeu seu ponto de vista, dizendo que entende a importância da proposta, mas que não se sentia confortável em votar sem ter tido tempo de avaliar os detalhes do projeto. Ele disse que questionou o gestor sobre o motivo de ter que votar nesta sessão, com urgência. A resposta foi que há uma assembleia dentro do consórcio para poder incluir a cidade e este encontro é realizado a cada dois meses. A próxima será nas próximas semanas e, se Jundiaí não entrar agora, retardaria o ingresso. O município pode precisar usar este consórcio muito em breve, pois há equipamentos deteriorados. Mesmo compreendendo a urgência, Henrique votou contra a proposta.

O mesmo desconforto foi sentido por Quézia de Lucca (PL), embora tenha optado por votar favorável. "Também acho que deveria ter mais tempo para estudar o projeto, mas Galdino esclareceu as dúvidas e considero importante aprovar", disse.

O presidente da Câmara, Edicarlos Vieira (União), apesar de não votar, deu seu posicionamento após a aprovação.

Samuel Silva - Jornal de Jundiaí

Sessão foi movimentada, com homenagem à jovem assassinada na segunda-feira

"Prezamos pela transparência com os recursos públicos e a proposta é algo que vai otimizar, ter mais agilidade", disse, referindo-se aos casos em que é preciso uma substituição rápida de equipamentos para não parar serviços de manutenção na cidade, como recapeamentos, tapa-buraco, corte de mato, entre outros.

PARCERIAS

Uma das propostas, com unanimidade em sua aprovação e elogiada pelos pares, foi o projeto n° 14595, de autoria de Mariana Janeiro (PT) e Rodrigo Albino (PL) que cria critérios para denominação de vias e espaços públicos proibindo o uso de nomes de pessoas condenadas por crimes graves.

"O bem público é maior que divergências políticas. Ideologia e opinião, que cada um tem, não podem se sobrepor ao que realmente importa para a sociedade. Concordamos que não devem ser homenageadas pessoas condenadas por crimes como corrupção. Tem que ser nomes de quem fez ações positivas pela cidade", afirmou Rodrigo.

Mariana agradeceu a generosidade do colega ao concordar que ela participasse do projeto, de iniciativa dele, acrescentando que não serão nomeadas pessoas condenadas por crimes de violência contra mulher e racismo, entre outros. "O projeto nasce de princípios éticos de que espaços públicos recebam nomes de pessoas com trajetória limpa", disse. A proposta foi aprovada por unanimidade.

A sessão seguiu movimentada, com o vice-prefeito Ricardo Benassi participando para pedir apoio para aprovação e explicar a importância do Projeto de Lei n° 14697, de autoria do vereador Tiago da El Elion (PL), que institui a campanha 'Educação Financeira na Infância', de orientação e educação nas escolas da rede municipal de ensino sobre noções básicas do tema. "Antigamente tínhamos dinheiros em cédulas, o que nos mostrava o limite de quanto podemos gastar. Atualmente, com o dinheiro virtual é fácil se perder, por isso considero importante que as crianças tenham educação financeira. Queremos colocar em prática o quanto antes", discursou. O projeto também foi aprovado por todos os vereadores.

FUGA

PGR pede prisão e inclusão de Zambelli na Interpol

A PGR (Procuradoria-Geral da República) pediu a prisão preventiva da deputada federal Carla Zambelli (PL-SP), o bloqueio de seus bens e a inclusão do nome da parlamentar na lista de difusão vermelha da Interpol.

Zambelli anunciou nesta terça-feira (3) que deixou o Brasil, menos de um mês depois de ser condenada por unanimidade a dez anos de prisão pela Primeira Turma do STF (Supremo Tribunal Federal).

No pedido, a PGR diz que não pretende antecipar o cumprimento da pena de Zambelli, mas "assegurar a devida aplicação da lei penal".

O órgão pede ainda a inclusão do nome dela na lista de difusão vermelha da Interpol, que reúne foragidos da Justiça em várias nações.

A Procuradoria requer ainda o "sequestro e indisponibilidade de bens, direitos e valores da acusada", para "assegurar a reparação do dano".

Apesar da falta de impeditivo legal para deixar o país, a ação de Zambelli enseja o pedido de prisão preventiva. Isso porque a ação que visa dificultar a aplicação da lei penal, ou seja, que ela seja responsabilizada pelos crimes que cometeu se considerada culpada em etapa sem possibilidade de apelação, é um dos requisitos para esse tipo de prisão de acordo com o ordenamento jurídico brasileiro.

DIVULGAÇÃO-

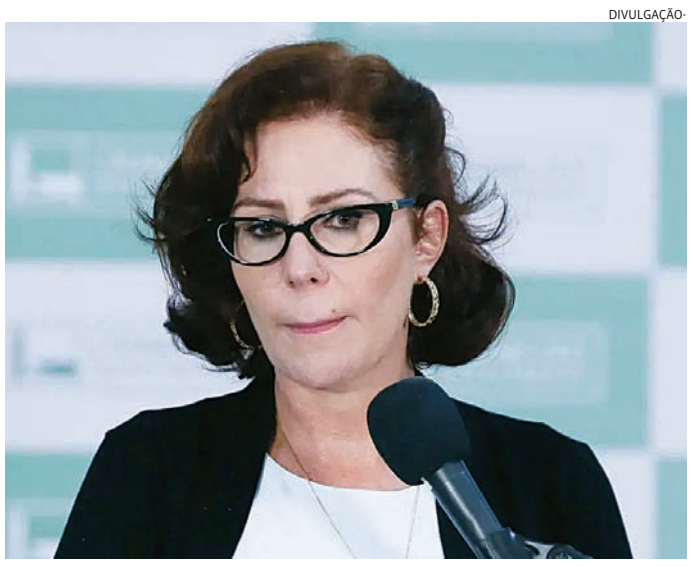

Condenada a dez anos de prisão, ex-deputada Carla Zambelli sai do país

"Se não há uma ordem judicial que a impeça de sair do país, por qualquer motivo, mesmo que ela esteja respondendo a um inquérito ou a uma ação penal, ela pode sair tranquilamente. Pode sair, pode voltar, pode sair de novo. Enfim, não há impedimento legal", afirma Thiago Bottino, professor da FGV Direito.

A CONDENAÇÃO

Os ministros da Primeira Turma do STF decidiram condenar Zambelli por entender que ela comandou a invasão aos sistemas institucionais do CNJ (Conselho Nacional de Justiça), com o auxílio do hacker Walter Delgatti. O objetivo seria emitir alvarás de soltura falsos e provocar confusão no Judiciário. Outros dois processos ameaçam a vida política de Zambelli.

Em janeiro, o TRE-SP (Tribunal Regional Eleitoral) decidiu cassar o seu mandato por desinformação eleitoral. Dois meses depois, o STF formou maioria para condená-la a cinco anos de prisão em regime semiaberto por porte ilegal de arma de fogo e constrangimento ilegal.

Na véspera do segundo turno das eleições de 2022, a parlamentar ameaçou atirar em um homem, nos Jardins, na zona oeste paulistana, depois de ter sido, segundo conta, hostilizada por um militante de esquerda. Zambelli nega todas as acusações e se diz vítima de perseguição.

Nesta terça, ela afirmou estar fora do país "há alguns dias" e disse que ficará na Europa, por ter cidadania de um país do continente.

PELA ORDEM

Vereadores se posicionam sobre feminicídio

Durante a sessão desta terça-feira (3), os vereadores se posicionaram a respeito do feminicídio ocorrido em Jundiaí, que vitimou uma mulher de 36 anos, morta a facadas em seu horário de almoço por um homem que tinha interesses amorosos e não era correspondido. Para a vereadora Mariana Janeiro (PT), é preciso que algumas medidas sejam tomadas, como a Delegacia de Defesa da Mulher (DDM) funcionar 24 horas e instituir a Casa da Mulher Brasileira, que atua na proteção de pessoas vítimas de violência doméstica. Já o vereador Rodrigo Albino (PL) afirmou que a solução ideal para coibir estes tipos de crime é a prisão perpétua ou pena de morte. "Duvido que o homem vai matar uma mulher sabendo quais são as penas. Ele não vai cometer estes crimes. Nossas leis são frágeis. Têm que ser mais severas e punir assassinos", disse.

Samuel Silva - Jornal de Jundiaí

Luiz Fernando Machado e Miguel Haddad participaram da sessão

Ex-prefeitos vão à sessão homenagear Peama

A sessão da Câmara Municipal de Jundiaí ficou tumultuada quando os ex-prefeitos de Jundiaí, Miguel Haddad e Luiz Fernando Machado chegaram no Plenário para acompanhar a homenagem à supervisora do Programa de Esportes e Atividades Motoras Adaptadas (Peama), Denise Silva Neves. O plenário já estava com bom público, em sua maioria atletas do programa e seus familiares, e muitas pessoas quiseram fazer fotos com os políticos. Eles foram citados por Denise, que agradeceu aos sete chefes do Executivo que passaram durante os anos de existência do Peama, e também pela vereadora Quézia de Lucca, que organizou a homenagem.

Câmara de Vinhedo faz sessão extra com 16 projetos

A Câmara Municipal de Vinhedo realiza sessão extraordinária nesta quarta-feira (4) às 10 horas para discutir quatro projetos de lei complementar e 12 projetos de lei. Entre as propostas que serão analisadas estão: padronização nos processos disciplinares da Guarda Municipal, implementação do Projeto Escola Cívica na Rede Pública de Ensino no Município, adequação da Contribuição para Custeio do Serviço de Iluminação Pública (CIP) e instituir o Consórcio Nacional de Cidades Inteligentes (CONACIN).

> **"Não sou lambe-bota de Trump, mas estou seguro no EUA"**
>
> *do deputado federal* ***Eduardo Bolsonaro***

Salário mínimo paulista de R$ 1.804 é sancionado

A lei que eleva o salário mínimo paulista para R$ 1.804,00 foi sancionada e publicada no Diário Oficial do Estado nesta terça-feira (03). O novo valor representa um aumento de 10% em relação ao piso atual, de R$ 1.640, estabelecido no ano passado, e é 18,84% superior ao mínimo nacional, fixado atualmente em R$ 1.518. Desde 2022, o crescimento do piso estadual foi de 40,5%. A proposta é superior à inflação acumulada no último ano (4,77%), segundo o Índice Nacional de Preços ao Consumidor (INPC), e representa um ganho real aos trabalhadores.

CNJ pede aposentadoria do juiz Marcelo Bretas

O conselheiro José Rontondano, do CNJ (Conselho Nacional de Justiça), defendeu nesta terça-feira (3) a aplicação da pena de aposentadoria compulsória para o juiz federal Marcelo Bretas por sua condução da Operação Lava Jato no Rio de Janeiro. O CNJ analisa os três PADs (processos administrativos disciplinares) que levaram ao afastamento temporário do magistrado em fevereiro de 2023. O conselho é composto por 15 membros, dos quais um declarou impedimento de analisar o caso. Bretas afirmou que só se pronunciará após o fim do julgamento.

SUPERLOTAÇÃO A UTI Pediátrica do Hospital Universitário (HU) opera, nesta terça-feira, com 233% de ocupação; o HSV soma 313 pessoas internadas

Jundiaí mapeia leitos na região diante de alta de SRAG

DIVULGAÇÃO

Aumento de casos de síndromes gripais sobrecarrega hospitais de Jundiaí e da região

DA REDAÇÃO
grupo.editores@jj.com.br

Jundiaí já tem plano de contingência diante do avanço acelerado de casos de síndromes gripais e respiratórias. Em entrevista ao Podcast JJ, nesta terça-feira (3), a gestora da Unidade de Promoção da Saúde de Jundiaí, Márcia Facci, afirmou que a pasta promoveu reuniões com hospitais locais e administrações de cidades vizinhas para identificar a estrutura disponível e antecipar medidas que possam ser necessárias diante da crescente demanda por atendimentos. "Nos reunimos para mapear os leitos disponíveis, caso a situação se agrave".

A UTI Pediátrica do Hospital Universitário (HU) opera, nesta terça-feira, com 233% de ocupação. Todos os leitos estão tomados por crianças com doenças respiratórias, grande parte delas em uso de respiradores. Já o Hospital São Vicente soma 313 pessoas internadas, refletindo o cenário de superlotação também nos prontos-atendimentos.

Para tentar aliviar o sistema, a Prefeitura implantou duas Unidades Sentinelas para atendimento exclusivo de casos leves, que funcionam de segunda a sexta-feira, das 8h às 17h, na UBS Morada das Vinhas (rua Uva Niágara, s/nº) e na Clínica da Família Almerinda Chaves (rua José Ribeiro Barbosa, 20). A medida busca reduzir a pressão nos hospitais, que seguem o Protocolo de Manchester para triagem por gravidade.

A pediatra e coordenadora do Pronto-Socorro Infantil do HU, Stela Tavolieri, fala sobre o aumento de internações de bebês com menos de três meses e critica a exposição desnecessária de recém-nascidos em ambientes fechados "O HU está superlotado. Muitos bebês se contaminam em locais como shoppings e igrejas. É preciso proteger os recém-nascidos", afirma a médica

As principais doenças atendidas no HU são influenza, bronquiolite, pneumonia e Covid-19. A enfermaria pediátrica atingiu 92% de ocupação. Segundo a médica, o agravante deste ano é que muitos pacientes são bebês sem sistema imunológico maduro, o que prolonga a internação e eleva a ocupação.

O hospital adquiriu novos respiradores e reorganizou espaços com base no plano de contingência adotado durante o surto de 2024.

VACINAÇÃO AINDA É BAIXA

Mesmo com a vacina contra a Influenza disponível para toda a população a partir dos seis meses, a cobertura vacinal em Jundiaí ainda é considerada baixa, com 39,47%. Até o momento, o município registra 115.713 pessoas vacinadas, num total de 79.038 doses aplicadas.

A gestora de Saúde, Márcia Facci, alerta sobre o avanço da Síndrome Respiratória Aguda Grave (SRAG) na cidade. Segundo ela, os vírus predominantes nos casos graves são o vírus sincicial respiratório, Influenza A e a Covid-19. "Esses três estão por trás da maioria dos quadros que evoluem para internação", afirma. Ela ressalta que a baixa cobertura vacinal é a principal responsável pelo aumento dos casos, já que a vacina da gripe protege contra todos esses vírus e outros que circulam nesta época do ano.

A gestora também destaca que crianças pequenas e idosos são as principais vítimas neste momento. "Temos idosos indo a óbito e bebês com menos de quatro meses internados com doenças respiratórias", alerta. Ela comparou a situação atual com os momentos críticos da pandemia de Covid-19: "É semelhante ao que vimos com o coronavírus. O quadro vai piorando até que, em alguns casos, há necessidade de intubação".

NA REGIÃO

Cabreúva

A Santa Casa está em superlotação há uma semana. São sete leitos de enfermaria clínica médica, três pediátricos, seis maternos e dois de emergência. A Prefeitura ampliou leitos, abriu uma nova UPA e reforçou o fornecimento de medicamentos. Cerca de 70% dos casos graves são respiratórios. A internação de crianças também aumentou.

Itupeva

O Hospital Municipal Nossa Senhora Aparecida está com 80% de ocupação dos seus 50 leitos, incluindo dois de semi-intensiva. A média diária de atendimentos saltou de 500 para 700 pacientes. A cidade aumentou a oferta de médicos e implantou um pronto atendimento adulto em uma UBS desde setembro de 2024.

Várzea Paulista

A UPA da cidade opera com 90% dos leitos ocupados, sendo metade por síndromes gripais. A Prefeitura já esperava a elevação da demanda por causa da estiagem e da frente fria, e tem reforçado a divulgação da vacinação contra a gripe.

Campo Limpo Paulista, Jarinu e Louveira

Até o fechamento desta edição, as prefeituras não haviam retornado aos pedidos de informação.

VIGILÂNCIA EPIDEMIOLÓGICA

Jundiaí registra caso de febre amarela; último foi em 2018

A Vigilância Epidemiológica de Jundiaí recebeu, no final da tarde da última segunda-feira (2), do Instituto Adolfo Lutz, da Secretaria de Estado da Saúde, a confirmação de um caso de Febre Amarela em residente no município.

O caso confirmado é de um homem de 41 anos, morador da Vila Rio Branco, sem histórico de vacinação contra a doença. O paciente foi internado no Hospital São Vicente de Paulo e veio a óbito em 9 de abril. O local provável da infecção ainda está em investigação.

Este é o primeiro caso de Febre Amarela em humanos registrado no município desde 2018.

A Prefeitura de Jundiaí mantém, de forma contínua, ações de vigilância em saúde para o monitoramento e contenção do vírus, incluindo campanhas educativas e vacinação. Diante do cenário epidemiológico de 2025, as medidas foram intensificadas desde janeiro, com a adoção de estratégias de vacinação casa a casa em áreas rurais.

A doença é causada por um vírus transmitido por mosquitos, e possui dois ciclos de transmissão: o ciclo urbano que envolve o mosquito Aedes aegypti, vetor também da dengue, zika e chikungunya; e o ciclo silvestre que envolve os mosquitos Haemagogus e Sabethes, comuns em áreas de mata.

VACINAÇÃO

A vacina contra a Febre Amarela está disponível durante todo o ano em todas as Unidades Básicas de Saúde (UBSs) e Clínicas da Família, no horário de funcionamento das salas de vacina. O esquema vacinal funciona da seguinte forma:

– A partir de 5 anos: dose única.

– Crianças de 9 meses a 4 anos: duas doses, sendo a primeira aos 9 meses e a segunda aos 4 anos (conforme recomendação do Ministério da Saúde desde 2020).

A Vigilância Epidemiológica reforça a orientação para que a população verifique sua situação vacinal e, em caso de dúvidas, procure a unidade de saúde mais próxima.

DIVULGAÇÃO

A vítima é um homem de 41 anos, sem histórico de vacinação contra a doença

EM JUNDIAÍ

Criança de 6 anos morre com suspeita de meningite

A Unidade de Gestão de Promoção da Saúde (UGPS) de Jundiaí confirmou nesta terça-feira (3) que investiga a morte de uma criança de seis anos com suspeita de meningite. O óbito foi registrado no domingo (1º). A vítima era estudante do Sesi do bairro Tarumã (CE 021), mesma unidade onde outro caso de meningite, em uma aluna residente de Várzea Paulista, foi notificado na segunda-feira (2).

Até o momento, Jundiaí registrou 20 notificações de meningite em 2025. Em todo o ano de 2024, foram 63 casos notificados.

Procurado, o Sesi Jundiaí enviou ao JJ uma nota sobre o ocorrido:

Nesta terça-feira (3/6), a escola Sesi de Jundiaí, do bairro Tarumã (CE 021), mantém as suas atividades em funcionamento, conforme as orientações da Vigilância Epidemiológica do município de Jundiaí. O contato com as autoridades médicas municipais segue constante desde o início das investigações epidemiológicas pela Unidade de Gestão de Promoção da Saúde (UGPS) da cidade.

Seguindo as orientações da vigilância epidemiológica, comunicamos os responsáveis dos alunos de duas turmas do 1º ano do Fundamental, por meio dos canais oficiais da escola, sobre a necessidade de comparecerem na manhã de hoje, na UBS do Jardim Tarumã, para administração de medicação profilática, conforme protocolo e avaliação médica.

DIVULGAÇÃO

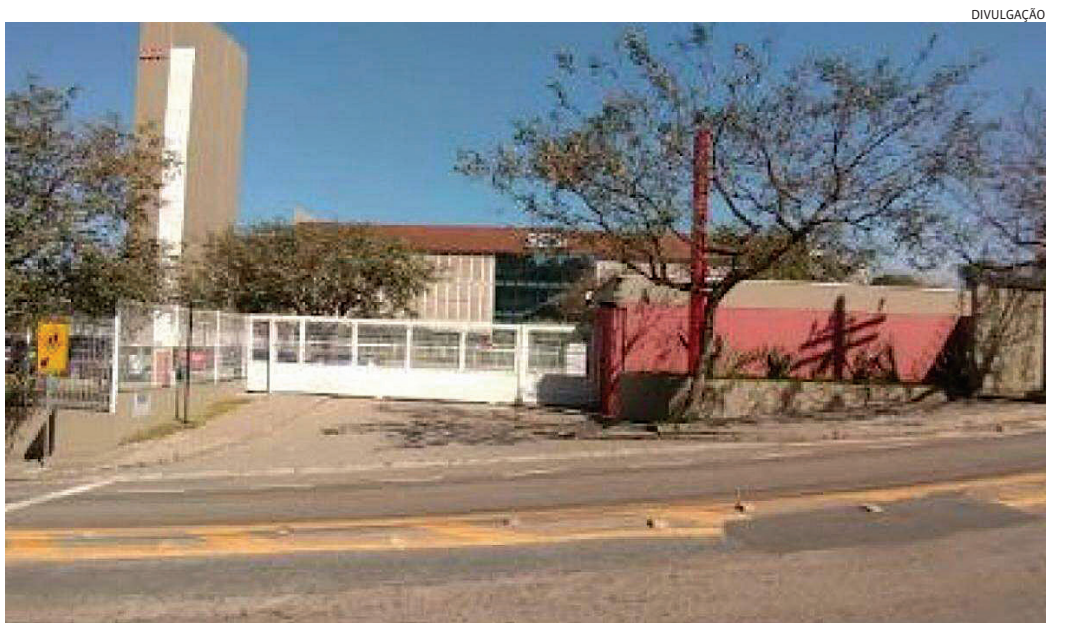

O garoto estudava no Sesi do Jardim Tarumã; outra aluna foi diagnosticada com a doença

Foi com grande pesar que recebemos ontem (2/6) a informação do falecimento de um aluno do primeiro ano, com suspeita de meningite. A escola aguarda confirmação oficial da causa da morte da criança.

Uma aluna de outra sala de primeiro ano da mesma escola, que é residente de Várzea Paulista, apresentou atestado com o quadro de meningite nesta segunda-feira (2/6). Ela recebeu os cuidados médicos e, felizmente, se recupera bem em casa. A aluna não comparece às aulas desde a segunda-feira (26/5). Em relação a este caso, a unidade escolar não recebeu notificação da Vigilância Epidemiológica do município de Jundiaí, que é responsável pelo rastreamento, identificação e tratamento de doenças transmissíveis.

A Vigilância Epidemiológica (VE) iniciou a apuração assim que recebeu a notificação do caso suspeito, ainda na manhã de segunda-feira. Segundo a UGPS, foram emitidas orientações à escola e aos comunicantes. Familiares da criança falecida já receberam a medicação profilática, assim como alunos e professores das duas turmas do 1º ano do ensino fundamental, que foram convocados para atendimento na UBS do Jardim Tarumã nesta terça-feira (3), seguindo protocolos do Ministério da Saúde.

Apesar dos dois registros, a UGPS afirma que não há novos casos identificados na unidade escolar até o momento. Em nota, a direção do Sesi lamentou o falecimento do aluno e afirmou manter contato direto com as autoridades médicas. A escola segue funcionando normalmente, conforme as diretrizes da VE.

SOBRE A MENINGITE

A meningite é uma doença grave de transmissão respiratória, que pode ser causada por bactérias ou vírus. Os sintomas incluem febre alta, rigidez na nuca, mal-estar, fraqueza e vômitos. A orientação é procurar atendimento imediato em uma UBS, Clínica da Família ou Pronto Atendimento em caso de suspeita.

A rede pública oferece vacinação contra a doença. Estão disponíveis as vacinas meningocócica C (para bebês) e ACWY (para adolescentes de 11 a 14 anos), aplicadas nas salas de vacinação das unidades de saúde.

Em Jundiaí, entre janeiro e 1º de abril de 2025, a cobertura vacinal da meningocócica C para menores de um ano foi de 95,07%. No mesmo período, o reforço dado a crianças de um ano atingiu 103,86% de cobertura.

AÇÃO SOCIAL Além do acolhimento, as equipes também distribuem insumos como cobertores, gorros, meias, luvas e água para quem não quer acolhimento

Operação Noites Frias acolhe 56 pessoas no fim de semana

DA REDAÇÃO
grupo.editores@jj.com.br

DIVULGAÇÃO

Foco da operação é oferecer cuidado e proteção às pessoas em situação de vulnerabilidade

A Operação Noites Frias, promovida pela Prefeitura de Jundiaí, realizou 79 abordagens e acolheu 56 pessoas em situação de rua durante as noites de sábado (31) e domingo (1), em razão das baixas temperaturas registradas no município.

A ação, coordenada pela Unidade de Gestão de Assistência e Desenvolvimento Social (UGADS), conta com reforço na estrutura de acolhimento para o período de inverno. Neste ano, foram disponibilizadas 40 vagas extras de pernoite (20 no Hacali e 20 na Casa Santa Marta), somadas às 30 vagas permanentes da Casa de Passagem.

Além do acolhimento, as equipes também distribuem insumos como cobertores, gorros, meias, luvas e água para as pessoas que recusam o pernoite, garantindo proteção mínima contra o frio intenso.

De acordo com a gestora da UGADS, Luciane Mosca, o foco da operação é oferecer cuidado e proteção às pessoas em situação de vulnerabilidade. "Nosso objetivo é garantir que ninguém enfrente o frio sem assistência. As equipes fazem abordagens humanizadas, oferecendo acolhimento e escuta, respeitando as escolhas individuais, mas sempre com foco na proteção da vida", reforça.

A Operação Noites Frias segue ativa até 30 de agosto, com atuação intensificada sempre que a temperatura atinge 13°C ou menos, independentemente da época do ano.

COMO AJUDAR

A população pode colaborar acionando o Serviço Especializado em Abordagem Social (SEAS) pelo telefone ou WhatsApp: (11) 98531-0146, serviço disponível 24 horas por dia.

A melhor forma de ajudar é informando a localização da pessoa em situação de rua, para que a equipe possa oferecer o atendimento adequado com acolhimento, escuta e encaminhamentos necessários.

"LEITORA FASHION"

DIVULGAÇÃO

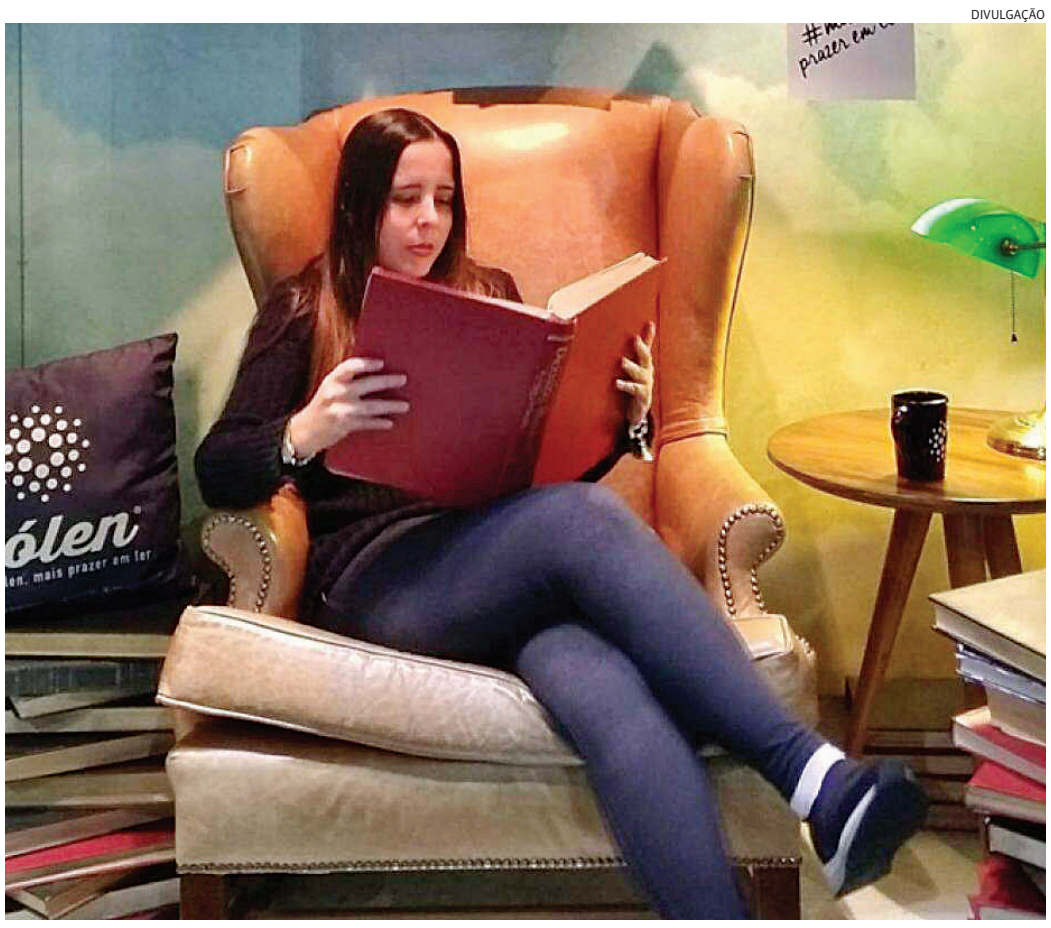

Tais Bruna reunia milhares de seguidores com resenhas e dicas de leitura nas redes sociais

Jundiaiense morta a facadas tinha página literária

Desde criança apaixonada por livros, filmes e séries, Tais Bruna Castro, de 36 anos, ganhou espaço na internet com o blog e o perfil "Leitora Fashion", voltado à divulgação de conteúdos literários. Natural de Jundiaí, ela uniu o amor pela leitura à produção digital e conquistou seguidores fieis e leitores nas redes sociais. Infelizmente, seus sonhos foram interrompidos de forma trágica. Enquanto almoçava em um complexo de bares na Avenida 9 de Julho, em Jundiaí, Tais foi assassinada a facadas.

Em seu blog, Tais escrevia resenhas, compartilhava suas leituras mensais e interagia com seguidores em busca de novas recomendações. Já no Instagram, mantinha um público engajado com postagens sobre lançamentos. O carinho com que tratava a literatura e os leitores fez com que sua página se tornasse um espaço acolhedor para apaixonados por livros.

Em seu blog ela escreveu "Desde criança amo livros, filmes e séries e acredito que os sonhos sempre se realizam".

O sepultamento acontece nesta quarta (4), no Cemitério Parque do Ipês. O velório acontece até às 10h.

SOBRE O CRIME

Tais foi assassinada a facadas na tarde desta segunda-feira (2), em um complexo de bares e restaurantes localizado na Avenida 9 de Julho, em Jundiaí. O suspeito do crime, um colega de trabalho, confessou à Polícia Civil que planejou o ataque há cerca de 20 dias.

Segundo o depoimento, ele não aceitava o fim da convivência com a jovem após ter sido transferido de setor na empresa onde ambos trabalhavam. Além disso, declarou que cometeu o crime por não ter seu amor correspondido por Tais. O agressor afirmou ainda que não se arrepende do assassinato.

POLÍCIA

TRAGÉDIA Após o crime ele foi até a sede da PM, no Centro, e se entregou, confessando ter matado o amor de vida dele

Assassinato foi planejado há 20 dias e autor não se arrepende

FÁBIO ESTEVAM
festavam@jj.com.br

O homem preso após confessar ter matado a facadas uma colega, em um complexo de bares e restaurantes, na avenida 9 de Julho, em Jundiaí, nesta segunda-feira (2), planejou o ataque há 20 dias, segundo seu depoimento à Polícia Civil. Ele também confessou que cometeu o crime simplesmente por não ter seu amor correspondido por ela, e também porque não podia mais vê-la todos os dias, após ser transferido de setor por seu ex-chefe. Ainda sobre o crime, ele alegou não se arrepender.

Nos planos, inclusive, também estava matar o ex-chefe, intenção que ele admitiu a policiais militares, no ato de sua entrega, na sede da Cia do 11° Batalhão, no Centro. Para cumprir a 'sentença' de morte de ambos, nesta segunda-feira, ele levou um bolsa com três facas e pedras. O feminicídio foi cometido, com planejado, a sala do antigo chefe foi destruída, também como previsto, e bens pessoais dele também foram destruídos. De tudo o que orquestrou, ele só não atingiu o objetivo de matar o chefe.

DIVULGAÇÃO

Viatura do Comando de Força Patrulha no local onde o crime foi cometido

ENTENDA

O suspeito, que é funcionário de empresa terceirizada - que presta serviço para o complexo de restaurantes -, contou que havia sido transferido de setor, há algum tempo, passando para a zeladoria, não sendo mais possível ver a vítima, a quem disse que amava. Revoltado com a atitude da administração, em mudá-lo de setor, e também com o fato de a moça não corresponder ao seus sentimentos, ele então decidiu matar os dois. A vítima era atendente em uma agência de viagens no mesmo local, e ele conhecia o dia a dia dela, com horários de entrada, saída, e de pausa para o almoço. Desta forma, 20 dias atrás, eles planejou os ataques, que foram desencadeados nesta segunda-feira.

A vítima havia acabado de almoçar e suas coisas, como bolsa e celular, ainda estavam sobre a mesa. Colocando o plano em ação, ele a surpreendeu pelas costas e desferiu mais de 20 facadas. uma colega de trabalho dela ouviu um grito, mas a princípio não percebeu que era algo grave. Alguns minutos depois uma faxineira se deparou com a mulher ferida e toda ensanguentada no c hão, e correu justamente até a amiga da vítima para pedir ajuda. Elas então telefonaram para a ambulância.

Enquanto a moça aguardava o socorro a vítima, provavelmente já morta, seu algoz prosseguiu com o plano, agora para quebrar a sala do chefe e também matá-lo. Ao chegar à sala, ele se trancou e ali permaneceu por cerca de cinco minutos. Como o alvo não foi encontrado, ele cumpriu a parte do plano do quebra-quebra; com as pedras que levou na bolsa, ele quebrou dois televisores, sendo um de 42", da marca LG, e outro de 40" da marca Semp Toshiba, a vidraça da janela, um monitor de 24 " da marca AOC, uma echo show 8 e uma câmera Intelbrás vip 3230. Uma bicicleta com GPS, farol, lanterna, um ciclo computador, também foi destruída - nesta terça-feira foi feito um adendo ao BO do feminicídio, para constar também o BO de dano e invasão.

O crime, de acordo com o 7º DP, responsável pelo caso, está completamente elucidado, não havendo mais campo para investigação.

O homem preso foi indiciado por feminicídio qualificado e dano por motivo egoístico ou com prejuízo considerável para a vítima.

O AMOR DA MINHA VIDA

Após matar a mulher e promover quebra-quebra na sala do chefe, ele foi até a sede da Cia do 11º Batalhão, na Praça dos Andradas, no Centro, para se entregar. Ele foi recebido por uma policial, que a princípio pensou que ele estivesse passando mal. Foi quando ele começou falar, dizendo que tinha matado o amor da vida dele, repetindo isso por três vezes. A policial então pediu que ele contasse o que havia acontecido, e ele contou onde trabalhava, e que após ser transferido de setor, não podia mais ver sua amada. Disse, também, que ela não correspondia ao seu amor, e então a matou em seu horário de almoço. Depois, foi até a sala do chefe, também para matá-lo, mas não o encontrou.

Após seu relato, outros policiais efetuaram busca pessoal e, na mochila, localizaram três facas, sendo uma dela suja com o sangue da vítima.

Ele então foi algemado e conduzido à Central de Flagrantes.

PRISÃO PREVENTIVA

Assassino confesso passa por audiência de custódia em Jundiaí

O homem que confessou ter matado uma mulher a facadas, em um complexo de bares e restaurantes, na avenida 9 de Julho, em Jundiaí, nesta segunda-feira (2), passou por audiência de custódia nesta terça-feira (3). Ele teve a prisão em flagrante convertida em preventiva, e desta forma foi conduzido ao Centro de Detenção Provisória (CDP), de Jundiaí.

Segundo apurou a reportagem, apesar de ser réu primário, duas fatores pesaram contra ele para a decisão do juiz; a primeira, a crueldade do crime, e a segunda, o fato de confessar aos policiais militares que prenderam, que ele também pretendia matar seu ex-chefe, o que só não aconteceu, porque ele não o encontrou.

DIVULGAÇÃO

O suspeito foi levado para o Centro de Detenção de Jundiaí

EM JUNDIAÍ

Quadrilha está assaltando em estacionamento particular

Uma quadrilha de assaltantes que ataca vítimas em um estacionamento particular no Centro de Jundiaí, foi alvo de operação da Delegacia de Investigações Gerais (DIG), nesta segunda-feira (2). Foram cumpridos mandados de busca e apreensão e também de prisão, em endereços tanto em Jundiaí, quanto também em Várzea Paulista. Um homem suspeito de integrar o bando foi preso temporariamente.

Segundo apurou o Jornal de Jundiaí, os criminosos fizeram ao menos três vítimas, recentes, em um estacionamento particular na região central - todas as vítimas são de Jundiaí. Na forma de atuação, os bandidos rendem as vítimas e as mantém sequestradas do próprio local, dentro do estacionamento, onde as obrigam a fazer transferências via PIX, sempre sob ameaça de morte. Após o crime eles deixam a vítima com orientações quanto a não solicitar ajuda até que deixem o local.

DIVULGAÇÃO

O suspeito foi levado para a DIG e preso temporariamente

Após registros de boletins de ocorrência, a DIG passou a investigar e descobriu que quatro bandidos fazem parte da organização criminosa. Três deles já foram identificados, sendo moradores de Jundiaí e Várzea.

EM JUNDIAÍ

Homem diz que cometeu crime para pagar pensão

Um homem foi preso por tráfico de drogas, na Vila Nambi, nesta segunda-feira (2). Aos guardas municipais que o prenderam, ele alegou que estava no tráfico para conseguir dinheiro e poder pagar a pensão alimentícia do filho. Com ele foram apreendidas dezenas de porções de entorpecentes.

Os GMs Edvaldo, Maycon e Edwin, com o K9 Logan e supervisionados pelo subinspetor Daniel, faziam patrulhamento, quando avistaram de longe um homem em atitude suspeita em um ponto de tráfico. Ele, por sua vez, jogou uma sacola no matagal, logo que percebeu a presença da viatura.

Os GMs efetuaram a abordagem e, ao recolherem a sacola, encontraram crack, maconha, haxixe, cocaína e K2, além de dinheiro e um rádio-comunicador.

DIVULGAÇÃO

Os guardas o conduziram ao Plantão Policial, onde ele foi preso

Questionado, ele disse eu aceitou o 'trabalho' por R$ 100 ao dia, para conseguir pagar a pensão alimentícia do filho. Conduzido ao Plantão Policial, ele foi preso em flagrante.

NECROLOGIA

SIMONE CRISTINA ALVES QUEIROZ, 49 anos, casada. Sepultada no Cemitério Nossa Senhora do Montenegro.

LEVI MENDES SILVA, 60 anos, casado. Sepultado no Cemitério Parque da Paz.

MARINA ROMEIRO LEMES, 88 anos, viúva. Sepultada no Cemitério Nossa Senhora do Montenegro.

ANTÔNIO CARLOS DE MATOS, 85 anos, casado. Já sepultado em Itatiba.

LAURINDA MACENO DOS SANTOS PIMENTEL, 61 anos, casada. Sepultada no Cemitério Nossa Senhora do Desterro.

PAULO ROBERTO DA CUNHA, 64 anos, casado. Sepultado no Cemitério Nossa Sra. do Desterro

CARMEN CERDEIRA LOURENÇO, 92 anos, viúva . Sepultada no Cemitério Nossa Senhora do Desterro.

O Velório Municipal informou sobre 7 óbitos, autorizado pelas famílias.

UTILIDADE PÚBLICA – LOTERIAS

LOTOMANIA: 2778
DATA: 02/06/25
05 10 15 18 21 | 55 58 65 82 86
22 23 27 29 45 | 88 90 92 93 94

DUPLA SENA: 2815
DATA: 02/06/25

1º SORTEIO	2º SORTEIO
07 09 13	05 18 19
14 20 50	28 37 45

MEGASENA: 2870
DATA: 31/05/25
06 13 15 19 32 60

LOTOFÁCIL: DATA: 02/06/25
03 06 07 08 09 11 12 13 3407
14 15 16 17 19 20 25

DEU NO POSTE
DATA: 03/06/25

	PT	PTN
1º	1 5 3 1	3 9 6 0
2º	7 3 9 3	2 1 3 6
3º	7 0 3 7	8 4 1 8
4º	3 9 7 5	2 6 3 4
5º	3 7 0 5	0 2 2 2
6º	3 6 4 1	7 3 7 0
7º	3 1 8	4 5 8

QUINA: DATA: 02/06/25
03 14 29 48 55 6745

TELESENA: DE SÃO JOÃO/2025
SORTEIO: 1º SORTEIO - 01/06/25
01 18 22 32 43 49

LOTERIAS DE 03/06/25 NÃO ATUALIZADAS ATÉ O FECHAMENTO DESSA EDIÇÃO

JORNAL DE JUNDIAÍ REGIONAL

CULTURA & THÉO

Quarta-feira, 4 de Junho de 2025

CULTURA@JJ.COM.BR

'MANCHILD'

Sabrina Carpenter anuncia lançamento de nova música

A nova música de Sabrina Carpenter já tem data de lançamento! A cantora anunciou que "Manchild" chegará às plataformas na próxima quinta-feira, dia 5 de junho

DIVULGAÇÃO

FILME

Produção de O Diário da Princesa 3 procura castelos

O terceiro filme da série com Anne Hathaway interpretando Mia Thermopolis já está procurando por castelos para ser o cenário da sequência

DIVULGAÇÃO

RJ Nesta edição, o evento celebra o título de "Capital Mundial do Livro"

Bienal do Livro 2025 começa dia 13

DA REDAÇÃO
grupo.editores@jj.com.br

A Bienal do Livro Rio 2025 terá início em 13 de junho no Riocentro, na Zona Oeste do Rio de Janeiro, e se estenderá até o dia 22. Nesta edição, o evento celebra o título de "Capital Mundial do Livro", concedido ao Rio pela Unesco, e apresenta um novo conceito: o "Book Park", transformando o espaço em um verdadeiro parque de diversões literário.

Entre as atrações, destacam-se a "Leitura nas Alturas", uma roda-gigante que oferece trechos de livros narrados em áudio; o "Labirinto de Histórias", um espaço interativo que dá vida às narrativas; e um escape room temático baseado em obras de suspense. A "Praça Além da Página", com curadoria de Helô Daou, promoverá encontros entre leitores, saraus e celebrações musicais.

A programação conta com autores nacionais e internacionais renomados. O norte-americano G.T. Karber, autor de "Murdle", participará no dia 21 de junho às 19h. A britânica Cara Hunter, conhecida por seus romances policiais, estará presente no dia 19 de junho às 13h. O argentino Pedro Mairal, autor de "A Uruguaia", também está confirmado.

Entre os brasileiros, destacam-se Jeferson Tenório, que abordará temas sociais e raciais no dia 21 de junho às 16h; Ana Claudia Quintana Arantes, que falará sobre finitude e qualidade de vida no dia 15 de junho às 18h; e Mario Sergio Cortella, que discutirá educação e ética no dia 21 de junho às 17h. Outros nomes incluem Junior Rostirola, Paula Pimenta e Iberê Thenório.

DIVULGAÇÃO

O evento terá uma roda-gigante que oferecerá 16 cabines temáticas

O autor Raphael Montes, conhecido por seus thrillers psicológicos, participará da Bienal nos dias 19, 20, 21 e 22 de junho. Além de sessões de autógrafos, ele estará presente em debates e painéis sobre literatura de suspense.

A Bienal também contará com espaços dedicados ao público infantil, ao universo dos quadrinhos e à conexão entre literatura e audiovisual. A expectativa é receber cerca de 600 mil visitantes durante os dez dias de evento.

SERVIÇO
Data: 13 a 22 de junho de 2025
Horário de Funcionamento:
Segunda a sexta-feira: 9h às 21h
Sábados e domingos: 10h às 22h
Local: Riocentro – Avenida Salvador Allende, 6555, Barra da Tijuca, Rio de Janeiro – RJ
Ingressos:
Inteira: R$ 42
Meia-entrada: R$ 21
Gratuidade: Crianças com até um metro de altura, autores, professores, profissionais do livro e bibliotecários têm direito à entrada gratuita mediante apresentação de documentação comprobatória.

HORÓSCOPO

ÁRIES
É um tanto irritante ter de repetir algumas coisas, mas acontece que as pessoas navegam pela vida afora e dentro em diferentes níveis de entendimento. Tenha isso em mente para não se envolver em discussões desnecessárias.

TOURO
Tudo é uma aposta, não há como ter certeza absoluta sobre o futuro, porque se assim vivêssemos não seriamos humanos. Tudo é uma aposta, tenha isso em mente agora, que chegou o momento de fazer investimentos.

GÊMEOS
O que tiver ficado para trás, abençoe e se despeça, porque agora não haveria tempo para gastar no regozijo da saudade. Tenha em mente o futuro, porque com a força de seu chamado sua alma se lançará à aventura. É isso.

CÂNCER
Quando a gente percebe o que percebe, não dá para fingir que não se percebeu o que se percebeu, porque a mente começa a funcionar de um modo diferente, não consegue ignorar que sabe o que sabe. Tente agir de acordo.

LEÃO
Pois bem, se trata de você continuar fazendo suas apostas, e por meio dessas expressar sua confiança inefável nos mistérios da vida, porque não é possível contar com certezas absolutas a respeito de coisa alguma.

VIRGEM
A essa altura do campeonato, você já está de posse de todas as informações, e também conhece todas as pessoas que lhe interessam. A partir de agora valerá o que puder ser feito com todos esses ingredientes.

LIBRA
As complicações são passageiras, porém, tão presentes que parecem ter vindo para ficar, mas são temporárias. Tenha isso em mente para não se perder em irritações que, além de não ajudarem, atrapalhariam bastante. Melhor não.

ESCORPIÃO
Você não perde por esperar, mas é capaz de perder muito se você se precipitar a tomar atitudes que não estão maduras o suficiente para criarem resultados positivos. Continue observando e investigando, isso sim.

SAGITÁRIO
O ajuste de contas é inevitável, porque mesmo que não aconteça de imediato, a vida sempre encontra um jeito de nos confrontar com aquilo que, de outra forma, varreríamos embaixo do tapete da consciência. Só que não.

CAPRICÓRNIO
O grande destino com que sua alma sonha não se realizará de uma só tacada, a qual pode até acontecer, eventualmente, mas você não deve depender dela para construir esse grande destino. Cada dia, cada passo.

AQUÁRIO
Ao você se sentir bem, emerge novamente o ímpeto de se lançar a alguma aventura, porque, afinal, não se nasce neste signo para ficar se acomodando de tal maneira, que pareceria que sua alma quer se esconder da vida.

PEIXES
No fim, o que importa é o que tenha sido feito, portanto, em algum momento você vai ter de suspender o regozijo dos pensamentos e sonhos e se atrever a fazer algo prático em relação a esses. É isso que valerá.

PALAVRAS CRUZADAS DIRETAS

www.coquetel.com.br © Revistas COQUETEL

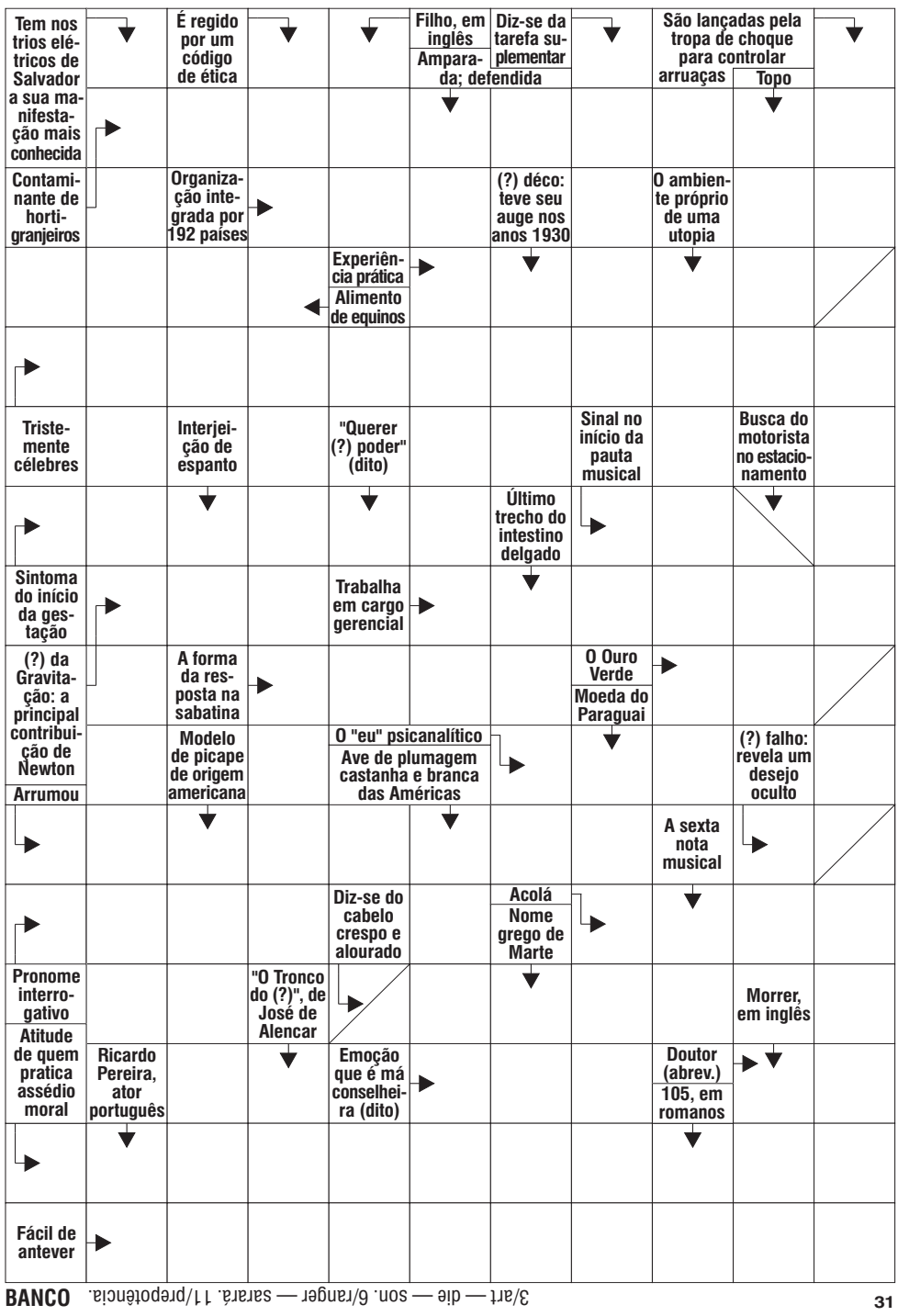

BANCO 3/art — die — son. 6/ranger — sarará. 11/prepotência.

31

Solução

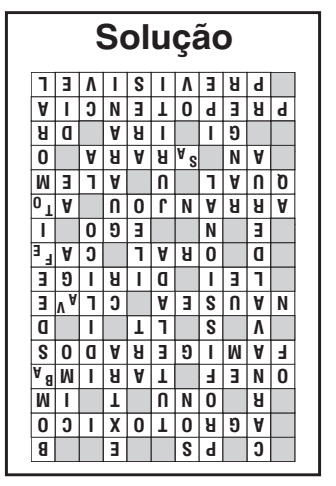

SESC JUNDIAÍ

Mostra de cinema surrealista em junho

O Sesc Jundiaí realiza em junho a Mostra de Cinema Surrealista: Da Vanguarda ao Século XXI, traçando um panorama histórico do gênero através de cinco obras essenciais. Com sessões sempre às terças-feiras, até o dia 24 de junho, a programação gratuita apresenta desde os filmes seminais da década de 1920 até produções do século XXI que dialogam com a tradição surrealista.

No dia 10/06, o programa apresenta o experimental Tramas do Entardecer (1943), de Maya Deren, seguido pelo cult As Pequenas Margaridas (1966), da cineasta tcheca Vera Chytilová.

A segunda quinzena começa com A Montanha Sagrada (1973), de Alejandro Jodorowsky, no dia 17/06, e encerra com Cidade dos Sonhos (2001), de David Lynch, em 24/06, demonstrando como o surrealismo permanece relevante no cinema contemporâneo.

PROGRAMAÇÃO:
10/06, 20h: Tramas do Entardecer (14min, 14 anos) + **As Pequenas Margaridas** (73min, 14 anos)
17/06, 20h: A Montanha Sagrada (114min, 18 anos)
24/06, 20h: Cidade dos Sonhos (147min, 16 anos)

O Sesc Jundiaí fica na Av. Antônio Frederico Ozanan, 6600, ao lado do Jardim Botânico.

SERVIÇO
Mostra de Cinema Surrealista: Da Vanguarda ao Século XXI
Quando: terças-feiras, até 24 de junho, sempre às 20h
Local: Teatro do Sesc Jundiaí
Ingressos: grátis, retirada de ingressos com 1h de antecedência, na Loja Sesc

DIVULGAÇÃO

As Pequenas Margaridas será exibido no próximo dia 10

JORNAL DE JUNDIAÍ REGIONAL

ESPORTES

Quarta-feira, 4 de Junho de 2025

ESPORTES@JJ.COM.BR

BRASILEIRO

Botafogo faz oferta de R$ 96 milhões por atacante

O Botafogo tem negociações avançadas para contratar o atacante Arthur Cabral, do Benfica. O jogador de 27 anos chegaria para ser o substituto imediato de Igor Jesus.

DIVULGAÇÃO

PUNIÇÃO

STJD denuncia Dudu por discriminação contra Leila

A dirigente foi xingada nas redes sociais após dizer que o atacante "saiu pela porta dos fundos". Hoje no Atlético-MG, Dudu pode ser suspenso de cinco a dez partidas, caso seja punido.

PREPARAÇÃO O Galo chegou à terceira semana de treinamentos antes da Copa Paulista

'Semana para definir os titulares', diz Fausto

LUANA NASCIMBENE
lnascimbene@jj.com.br

Faltando menos de duas semanas para a estreia do Galo na Copa Paulista, o técnico Fausto Dias falou sobre a continuidade da preparação do elenco e afirmou que está na fase de começar a definir os titulares do time para a competição.

O Paulista chegou à terceira semana de treinamentos e já está com o elenco praticamente completo para a disputa da Copa Paulista, que, para o time jundiaiense, começa no dia 16 (segunda-feira), às 19h, contra o Guarani, em Campinas. O treinador ressaltou que essa deve ser a semana mais importante antes da estreia. "Essa semana será, talvez, uma das mais importantes para nós. Para [fazer] os ajustes e começar a definir atletas que serão titulares. Os que vão dando uma resposta para nós em relação às características", disse Fausto Dias.

Além dos treinamentos, Fausto também avaliou o jogo-treino que o Galo disputou no último sábado, contra o São José, no Estádio Dr. Jayme Cintra, com os portões fechados. O time jundiaiense foi derrotado por 2 a 0. "Tivemos boas respostas e material para seguir evoluindo na sequência e já estamos visando mais um jogo-treino neste fim de semana", comentou o treinador.

Até o momento, o Galo anunciou oito contratações para a Copa Paulista. Os reforços são: Gustavo Índio (atacante de 28 anos que estava no Nacional-SP), Biro-Biro (lateral-esquerdo de 32 anos que estava no Catanduva), João Victor (zagueiro de 23 anos ex-São Carlense), Willian Monteiro (meia de 25 anos ex-Sertãozinho), Lee (goleiro de 37 anos ex-Independente-AP, Atlético-MG e Vitória-BA), Gabriel Bozzolan (atacante de 23 anos que estava no Taquaritinga), Pedro Medeiros (lateral-direito de 23 anos que estava no Rio Preto) e Enzo (meia de 24 anos que estava no Sobradinho-DF).

Além destes, o Galo conta com 15 jogadores que permaneceram no elenco após a conquista do vice-campeonato da Série A4 e o acesso à A3.

SARAH BULHÕES

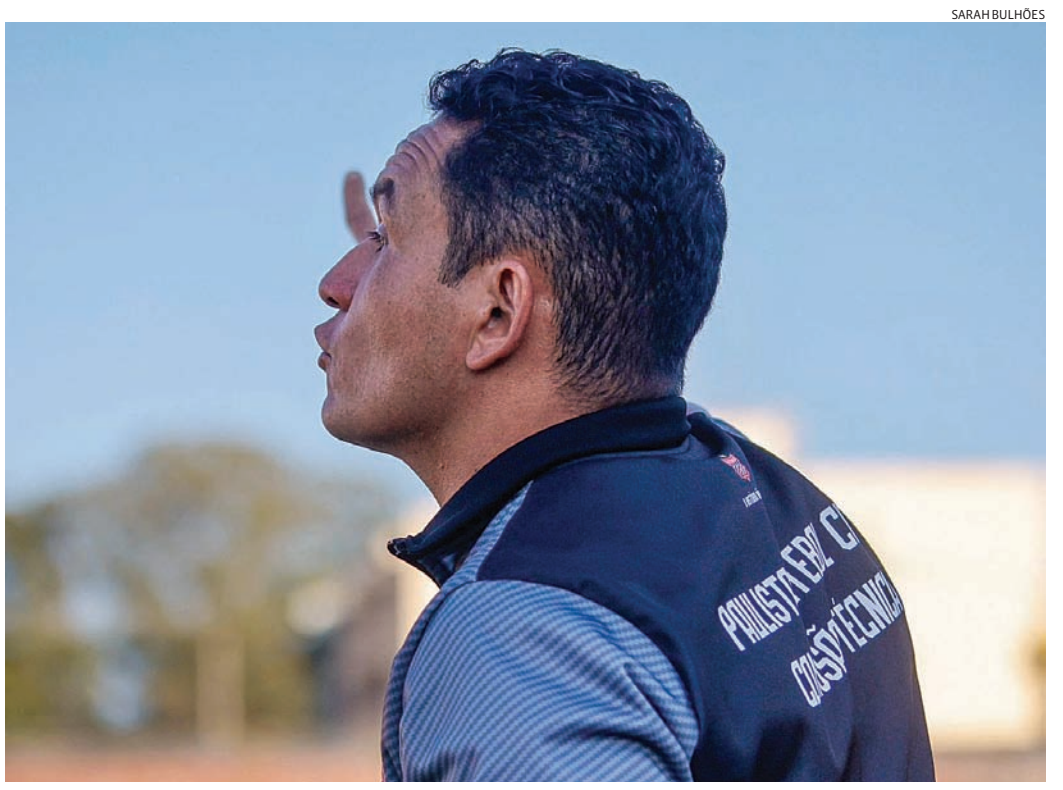

O treinador ressaltou que essa deve ser a semana mais importante antes da estreia

PROVÁVEL TITULAR

Ancelotti dá pistas da escalação da seleção

Pela primeira vez sob o comando de Carlo Ancelotti, a seleção brasileira treinou com elenco completo. Na manhã de ontem (3), o técnico liderou a atividade no CT Joaquim Grava, do Corinthians, e indicou possíveis titulares para o duelo contra o Equador, amanhã (5), às 20h, em Guayaquil, pelas Eliminatórias Sul-Americanas da Copa do Mundo.

No aquecimento e na primeira movimentação com bola em campo reduzido, Ancelotti distribuiu coletes e deixou um grupo sem, sugerindo um provável time titular. A formação tinha Vanderson, Danilo, Marquinhos, Alexsandro e Alex Sandro; Casemiro, Andreas, Andrey e Estêvão; Vini Jr. e Richarlison. Importante lembrar que Raphinha está suspenso e não joga.

A principal dúvida está no esquema tático. Tudo indica que a equipe pode abandonar o trio ofensivo tradicional — com dois pontas — e passar a atuar com dois atacantes: Vini Jr. e Richarlison liderando o ataque. Se confirmado, será uma mudança significativa, já que a Seleção joga com três atacantes desde a passagem de Tite.

Outra possibilidade envolve a defesa: um dos laterais pode sair para a entrada de um terceiro zagueiro. Caso Alexsandro fique no banco, Danilo, Alex e Marquinhos formariam o trio defensivo.

A presença de Estêvão também é incerta. Apesar de aparecer no esboço, o jovem nunca foi titular e enfrenta forte concorrência. Ele pode atuar tanto como meia central quanto aberto pela ponta.

A delegação brasileira viajou na noite de ontem para Guayaquil, onde fará o último treino antes da partida desta quinta no Estádio Monumental. Depois, a Seleção encara o Paraguai, na terça, na Neo Química Arena.

RAFAEL RIBEIRO/ CBF

A principal dúvida da comissão técnica está no esquema tático

R$ 85 MILHÕES

Santos quer alongar dívida para renovar com Neymar

O Santos quer alongar uma dívida de R$ 85 milhões para renovar com Neymar. O clube não deve pagar os R$ 85 milhões em direitos de imagem para o camisa 10 no prazo contratual. O valor mínimo estipulado no atual acordo até 30 de junho é de US$ 15 milhões. O vencimento é 30 de julho.

O Santos entende que poderia pagar esses R$ 85 milhões, mas quer negociar a prorrogação do contrato e o alongamento do pagamento. Já houve reunião entre o presidente Marcelo Teixeira, Neymar e Neymar Pai. Outras conversas virão.

O Peixe só arca com o salário na carteira de trabalho: R$ 4,14 milhões. Esse pagamento está rigorosamente em dia. O Santos calcula que conseguiu esses R$ 85 milhões na exploração em marketing com Neymar, mas o repasse não é obrigatoriamente automático e o clube usa o dinheiro para outros fins no dia a dia. Neymar tem direito a 75% de cada novo acordo.

A ideia, então, é alongar essa dívida. O Peixe entende que teria de pagar os R$ 85 milhões de qualquer forma e, então, vale a pena continuar com Neymar, desde que os valores envolvidos não aumentem. A boa relação com Neymar Pai faz o Santos pensar que não teria esse débito contestado na Justiça.

CLUBE MEXICANO DE OLHO

Enquanto Neymar vive indecisão de renovar - ou não - com o Santos, o Pachuca, do México, sonda a situação do atacante brasileiro e deve fazer uma proposta para contar com o jogador para a disputa do Super Mundial de Clubes, que começa em 10 dias. O time mexicano está no grupo do Real Madrid, Al-Hilal e RB Salzburg.

RAUL BARETTA/ SANTOS FC

Santos acredita na renovação de contrato do camisa 10

JANELA DE TRANSFERÊNCIAS

Corinthians identifica carências e monitora reforços

O Corinthians reconhece que o elenco montado desde o início da temporada passada apresenta desequilíbrios e enxerga a próxima janela de transferências, em julho, como uma chance para ajustes pontuais. Um dos diagnósticos internos é a falta de jogadores com velocidade.

A lentidão do time tem gerado incômodo no departamento de futebol. Embora conte com atletas que ocupam bem o meio-campo e controlam o ritmo, o elenco carece de opções de velocidade pelos lados. A equipe de análise de mercado do clube monitora nomes com esse perfil, e a contratação de um ponta é uma das prioridades para o meio do ano.

Apesar de ter jogadores que podem atuar pelas extremas, como Memphis Depay, Romero, Talles Magno e Igor Coronado, nenhum deles tem atuado como ponta de origem. Na era Ramón Díaz, o Timão costumava jogar no 4-4-2 em losango, com dois atacantes e os laterais ocupando os corredores. Já sob comando de Dorival Júnior, o time varia entre o 4-1-4-1 e o 4-4-2, com duas linhas de quatro.

O técnico vem testando alternativas, utilizando meias e atacantes abertos, como Bidon, Coronado e Romero. Carrillo também foi escalado aberto pela direita, função que já havia exercido com Ramón.

Mesmo com essas variações, a avaliação no CT Joaquim Grava é que a chegada de um ponta de ofício aumentaria a versatilidade do time e traria mais opções para diferentes cenários de jogo.

Na abertura da janela, a ideia da diretoria é buscar reforços sem contrato ou via empréstimo, evitando custos com taxas de transferência, como fez na chegada do lateral-esquerdo Fabrizio Angileri. O clube atravessa um momento financeiro delicado e não planeja grandes investimentos neste ano.

Em contrapartida, o Corinthians negocia o empréstimo de Alex Santana ao Grêmio. O volante, pouco utilizado por Dorival Júnior, está perto de se transferir para o Tricolor Gaúcho. A expectativa é de um desfecho positivo nos próximos dias. Esta deve ser apenas a primeira saída na janela de julho.

RODRIGO COCA/ CORINTHIANS

A ideia da diretoria é buscar reforços sem contrato ou por empréstimo