Jornal de Jundiaí REGIONAL

DESDE 1965

ANO LXI • Nº 19547 • R$ 2,75 | QUINTA-FEIRA, 12 DE JUNHO DE 2025 | www.jj.com.br

CULTURA

Jundiaí é representada por Coral Municipal em festival

O Coral Municipal de Jundiaí participou na noite do último sábado (7) do 16º Festival Coralusp, promovido pela USP com as participações dos corais universitários e convidados. **Cultura & Théo 7**

DIVULGAÇÃO

PRIMEIRA RODADA

Copa Paulista começa nesta sexta-feira; Galo joga na segunda

A Copa Paulista começa nesta sexta (13), com Araçatuba e Linense abrindo a competição. O Galo de Jundiaí estreia na segunda-feira (16), em Campinas. **Esportes 8**

DIVULGAÇÃO

Acesse o Portal JJ (jj.com.br) e ouça a Rádio Difusora 810 AM

Frio esvazia ruas e reforça busca por abrigos em Jundiaí

DIVULGAÇÃO

Jundiaí mantém dois abrigos permanentes e uma Casa de Passagem para emergências

Nos últimos dias, as ruas de Jundiaí, que antes abrigavam pessoas em situação de rua, estão praticamente vazias. Em locais como a Praça da Matriz e outras vias do centro da cidade, locais comuns de encontro, não há quase ninguém. Entre 31 de maio e 1º de junho, a Prefeitura realizou 79 abordagens, mas somente 38 aceitaram abrigo. Com o aumento do frio, o abrigamento vai crescer.

Cidades 4

ELEIÇÕES 2026

PSB quer ter candidatos na RMJ

O PSB quer avançar pelo interior do Estado e uma das primeiras áreas a serem trabalhadas é a Região Metropolitana de Jundiaí (RMJ). Das cidades que compõem a RMJ devem sair nomes de candidatos para deputados estadual e federal e esta é uma missão concedida ao atual secretário especial do PSB do Estado de São Paulo, Ricardo Bocalon.

Política 3

DIVULGAÇÃO

Bocalon recebe o vice-presidente Alckmin amanhã, em Jundiaí

ATO DE SOLIDARIEDADE

Quase 70 animais esperam ser adotados no DEBEA

O Departamento de Bem-Estar Animal (DEBEA), órgão ligado à Prefeitura de Jundiaí, realiza constantemente campanhas que enfatizam a entrevista prévia dos tutores interessados. Tendo na 'fila de adoção' cerca de 50 cães e 18 gatos, inclusive alguns idosos, o acolhimento desses animais depende de solidariedade.

Cidades 4

DIVULGAÇÃO

A adoção tem que ser duradoura e positiva para o animal e família

ÍNDICE

8 PÁGINAS
Opinião | Política | Cidades | Polícia
Modulinho | Cultura | Esportes

TEMPO

SOL ENTRE NUVENS
Mínima 09º Máxima 17º
RODÍZIO NA CAPITAL
Placas 7 e 8

GAMOU

Casal se conhece em frente ao estádio do Paulista

Em 18 de julho de 2020, Thais Beraldo e Rodrigo de Oliveira deram início a uma história de amor que começou em frente ao estádio Jayme Cintra, casa do Paulista Futebol Clube, em Jundiaí. A ligação com o time já vinha desde a infância dos dois, mas acabou se tornando o ponto de partida para o relacionamento. No casamento, o amor ao Paulista foi tema de fundo. **Cidades 5**

DIVULGAÇÃO

Jogos e lanchonete em frente ao estádio deram apoio ao namoro

JUNDIAÍ

Homem é preso por crime sexual em ponto de ônibus

Guardas municipais de Apoio Tático prenderam um homem em flagrante, na Ponte São João, em Jundiaí, nesta terça-feira (10), por importunação sexual contra uma mulher em um ponto de ônibus. Uma mulher gritou e abordou uma viatura da GM. **Polícia 6**

OPINIÃO

OPINIAO@JJ.COM.BR

ARTIGOS

Dentre lamentos e esperança

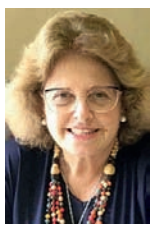

MARIA CRISTINA CASTILHO DE ANDRADE

Alegrou-me ver, através do Vatican News, que nosso querido Papa, Leão XVI, recebeu, no último dia cinco de junho, em audiência a Comissão para a Tutela dos Menores. Reafirmaram o compromisso de ouvir, caminhar com vítimas e sobreviventes e apoiar cada comunidade eclesial em seus esforços para proteger todo o povo de Deus com compaixão.

Um novo manual sobre reparações, baseado nas experiências vividas por vítimas e sobreviventes, está sendo montado para orientar as igrejas locais a responder com justiça e compaixão.

O Papa também foi atualizado sobre o progresso da Iniciativa Memorare, um programa fantástico de desenvolvimento criado para apoiar as igrejas, particularmente no Sul do mundo, em seus esforços para proteger e cuidar de vítimas de abuso. A Iniciativa Memorare funciona por meio de quatro pilares: Infraestrutura de proteção, que ofereçam assistência às vítimas e garantam mecanismos de denúncia; prevenção por meio de educação; colaboração global e comunicação estratégica, promovendo a proteção e favorecendo a transparência.

O arcebispo emérito de Boston, EUA, Cardeal Seán O'Malley, chefe, com muita competência, da Pontifícia Comissão para a Tutela de Menores, disse que o compromisso das Igrejas no combate aos abusos sexuais deve ser firme. Ele sempre incluiu vítimas e pais de vítimas. Sem dúvida é preciso também isolar apoiadores de pedófilos, sejam do clero, religiosos e/ou leigos.

Vivemos numa sociedade em que o prazer se sobrepõe ao respeito pelo outro em todas as faixas etárias.

Vivemos numa sociedade em que o prazer se sobrepõe ao respeito pelo outro

Tomei conhecimento, neste jornal, a respeito do bordel com bonecas 'cibernéticas' na Alemanha, que tem programa de até R$ 10 mil. Esse 'cyberbordel' oferece bonecas para sexo e alimenta debates sobre misoginia, objetificação da mulher e fetiches violentos embalados em silicone premium". Uma hora custa R$ 660. Uma noite inteira com quatro bonecas, pode ultrapassar R$ 10 mil. O proprietário do Cybrothel, Philipp Fussennegger, afirma que a falta de homens é um erro que ele pretende corrigir em breve.

Gente que não se importa que o prazer possa transformar o ser humano em coisa.

Vi no Instagram (dilsongomesoficial) um comentário doloroso e verdadeiro a respeito do homem que ateou fogo no próprio corpo, em São Paulo. Disse o autor: "Mas essa tragédia começou muito antes das chamas. Começou quando nos tornamos frios demais para sentir. Vivemos numa sociedade que passa por cima dos que caíram, que acelera quando vê alguém tropeçar, e que prefere filmar a oferecer ajuda. (...) Ele queria ser notado. (...) Mas em uma sociedade em que a dor virou ruído de fundo, às vezes é preciso gritar em chamas para que alguém perceba".

A respeito de atitudes que merecem aplausos, a da garota de programa em Boa Vista (Roraima) que denunciou um advogado de 47 anos. Segundo ela, o indivíduo teria demonstrado preferência por meninas com idades entre 6 e 7 anos. A denunciante apresentou cópias de conversas mantidas com o suspeito via aplicativo de mensagens, incluindo imagens de conteúdo sexual envolvendo crianças. Poderia ela conseguir muito dinheiro aliciando crianças para satisfazer o desejo cruel do pedófilo.

Um fato em que o coração e a alma superaram instintos funestos.

MARIA CRISTINA CASTILHO DE ANDRADE é professora e cronista (criscast@terra.com.br)

A favor ou contra?

JOSÉ RENATO NALINI

Escrever, para quem gosta, é como respirar. Para certas pessoas, a sua mente é um redemoinho em constante movimento. Uma infinidade de pensamentos fornece material para elucubrações escritas, muitas das quais não chegam ao papel. Ou, no caso presente, à telinha...

Mas alguma coisa merece registro. Quando se vê, aquela tênue insinuação que passou de relance pelo turbilhão das ideias, ganha força e é reproduzida sob forma verbal.

Os jornalistas são peritos em exprimir por escrito o que lhes perpassa a mente. São excepcionalmente providos de qualidades para traduzir, de maneira persuasiva e sedutora, mensagens que atingem diretamente o alvo: a atenção do leitor.

Muitos dos intelectuais que se notabilizaram exerceram o ofício de escritor simultaneamente à prática do jornalismo diário. Muito folclore cerca a vida de alguns deles. Conta-se, por sinal, que Alcindo Guanabara (1865-1918) foi convidado a substituir o redator-chefe de um jornal, o "Jornal do Comércio", que estava em viagem à Europa, em busca de recursos para que a empresa não naufragasse.

Eis que chega a Semana Santa e é preciso escrever artigos candentes sobre a "Semana Maior" da Cristandade. Carlos de Laet (1847-1927) era um crítico muito sarcástico e narra o episódio a seguir com o sabor cáustico de sua fala. Solicitado a escrever sobre Jesus, Guanabara teria indagado:

- "A favor ou contra?".

Versões dessa postura proliferaram e os personagens mudam de acordo com a época e com o narrador.

Só que aquele dito popular "quem conta um conto, aumenta um ponto", é veraz. Ocorreu, de fato, que Alcindo Guanabara, a substituir, transitoriamente, o redator-chefe do "Jornal do Comércio", que era um homem protestante de convicções profundas, apenas teria perguntado:

É da própria índole do jornalista ser polêmico e contestador

- "Devo escrever sobre o Cristo católico ou sobre o Cristo protestante?".

As questões religiosas sempre exasperaram temperamentos fortes, dos quais a Imprensa está repleta. É da própria índole do jornalista ser polêmico e contestador.

São Luís de França, a capital do Maranhão, sempre foi um reduto de bons escritores. Ela foi cognominada a "Atenas" brasileira, pois ali se dizia falar o melhor português de nosso País. Pois ali, os jornais "O Pensador" e "A Civilização" se digladiavam em terrenos antípodas. Aluísio Azevedo (1857-1913), escrevera "O Mulato", em cuja trama a figura do Cônego Diogo era bem fustigada pelo autor. Já "A Civilização" era a folha do clero maranhense, dirigida pelo Cônego Raimundo Mourão.

Ataques de lado a lado acirraram os ânimos, a ponto de um dos clérigos ter jurado ir ao extremo do desforço pessoal com Aluísio. Aguerrido, prontamente aceitou o desafio. E como ambos não se conheciam pessoalmente, só pelas colunas dos jornais, Aluísio fez publicar um auto-retrato:

"Vinte e três anos. Moreno e corado, nariz grande e aquilino, olhos rasgados, escuros e pestanudos, usa a barba raspada e um pequeno bigode de um chique pitoresco; altura regular, cheio de corpo e cabelos castanhos e lisos. Sinal particular: traz constantemente uma grossa bengala de carnaúba, de meia polegada de diâmetro e com ferros pontiagudos em ambas as extremidades. A fotografia acha-se exposta na redação deste jornal".

Depois da publicação, o Padre Castro entendeu a advertência e arrepiou carreira. O certo é que deixou em paz as costelas do romancista, para garantir a incolumidade das próprias costelas...

JOSÉ RENATO NALINI é reitor, docente de pós-graduação e Secretário-Executivo das Mudanças Climáticas de São Paulo (jose-nalini@uol.com.br)

Tudo muda a todo momento

ELTON MONTEIRO

A sensação de que está tudo mudando o tempo todo não é só impressão. A velocidade com que as coisas estão acontecendo, especialmente no campo da Inteligência Artificial, é difícil de acompanhar até para quem vive isso no dia a dia. Ser "especialista" já não garante mais estar atualizado.

Nos últimos dias, o Google lançou novas ferramentas de geração de imagem e vídeo com IA, como o V0.3 e o Flow. O impacto foi imediato. Bastou algumas horas para as redes sociais ficarem tomadas por vídeos ultrarrealistas criados a partir de prompts com imagens, textos e sons. Isso que estamos vendo agora, com vídeos inteiros gerados por inteligência artificial, há poucos meses ainda parecia distante. Agora está aí, ao alcance de qualquer um com um navegador e uma boa ideia.

Talvez você tenha se deparado com vídeos como caminhoneiros tristes pela separação da Virginia e do Zé Felipe ou discípulos de Jesus fazendo stories com filtros. São engraçados, sim, mas revelam algo mais profundo: a IA já entrou de vez na cultura popular. Está sendo usada por qualquer pessoa, em qualquer lugar, para criar, brincar, comunicar e testar os limites do que é real ou não.

Esse tipo de movimento deixa um recado importante. Quem apostar contra já perdeu. Não é sobre modinha ou exagero. É sobre algo que está crescendo rápido, ganhando espaço e, em pouco tempo, vai mudar como vivemos, trabalhamos, consumimos e nos relacionamos. Por isso, olhar para a IA apenas pelo que ela faz hoje é limitar a própria visão de futuro. Sim, ela ainda tem muitos limites. Mas a curva de evolução está tão acelerada que o que parece distante agora pode ser comum daqui a um ano.

A verdade é que a sociedade está entrando em um novo ritmo

A verdade é que a sociedade está entrando em um novo ritmo. E nós, seres humanos, vamos ter que nos adaptar várias vezes nos próximos anos. Não dá mais pra esperar que o mundo pare pra gente alcançar. É o contrário. A gente vai ter que aprender a se ajustar em movimento, com curiosidade, senso crítico e, principalmente, disposição para testar o novo.

Não importa se você é empreendedor, criador, gestor ou alguém curioso tentando entender o que está acontecendo. O cenário está mudando, e o tempo de resposta vai importar mais do que o tempo de experiência. As ferramentas de hoje não vão ser as mesmas do mês que vem. Mas quem estiver em movimento, mesmo sem saber tudo, já está em vantagem.

ELTON MONTEIRO, empreendedor, mentor, investidor e especialista em IA

"Os artigos dessa página não representam a opinião desse jornal e é de inteira responsabilidade dos seus autores"

Jornal de Jundiaí REGIONAL

Diretora Presidente SUELI N. F. MUZAIEL
Diretor Vice-Presidente TOBIAS MUZAIEL JR.
Editora-Chefe ARIADNE GATTOLINI - MTB 23649

Publicação Diária da Lauda Editora, Consultorias e Comunicações Ltda.
Fundado em 1965 por Tobias Muzaiel
Em memória

JUNDIAÍ, VÁRZEA PAULISTA, CAMPO LIMPO PAULISTA, LOUVEIRA E ITUPEVA

MATRIZ - JUNDIAÍ
Rua Barão de Jundiaí, 1041 – sala 92 – Jundiaí - SP – CEP 13201-012
e-mail: comercial@jj.com.br

Departamento Comercial/Disk Modulinho (Classificados) ..... (11) 2136-6030
Redação ..... (11) 2136-6070
Novas assinaturas/renovações ..... (11) 2136-6020
Atendimento ao Assinante (de 2ª a 6ª até 17h30) ..... (11) 2136-6078
Atendimento ao Assinante (sábados e domingos até as 12h) ..... (11) 2136-6078
Departamento Cobrança ..... (11) 2136-6055
Serviços Gráficos ..... (11) 2136-6005
Disque Bancas (de 2ª a 2ª até as 12h) ..... (11) 2136-6078

jj.com.br

REPRESENTANTES

SÃO PAULO
Adilson Colucci - Fone: (011) 98157-9872
email: acolucci.jundiai@gmail.com

BRASÍLIA
Central de Comunicação S/S Ltda. - SCS Qd. 02, Bl "D", Ed. Oscar Niemeyer,
Sala 1002/1003 - CEP: 70.316-900 - Fone/Fax (61) 3323-4701/(61)

FORÇA NO INTERIOR Partido quer crescer seu número de deputados e conta com representantes do interior do Estado para fortalecimento

PSB reforça ações na RMJ e busca lançar candidatos locais

MARÍLIA PORCARI
mporcari@jj.com.br

O PSB quer avançar pelo interior do Estado e uma das primeiras áreas a serem trabalhadas é a Região Metropolitana de Jundiaí (RMJ). Das cidades que compõem a RMJ devem sair nomes de candidatos para deputados estadual e federal e esta é uma missão concedida ao atual secretário especial do PSB do Estado de São Paulo, Ricardo Bocalon.

"Estamos passando por um momento de renovação. Temos uma jovem liderança na direção estadual, o deputado Caio França, e temos o mais novo presidente de partido, João Campos", ele diz, lembrando que esta oxigenação traz objetivos arrojados. "Queremos dobrar o número de deputados estaduais e federais e vamos contar com a força das cidades no interior", relata, destacando que a região de Jundiaí é uma destas potências.

DIVULGAÇÃO

Partido deve lançar França para governador e Bocalon tem missão com as cidades do entorno

Segundo Bocalon, há fortes nomes locais para disputar as eleições de 2026 e hoje há a necessidade de um representante político nas esferas estadual e nacional. "Desde 2018 não conseguimos eleger um deputado que fosse da nossa cidade. É um diferencial termos este espaço, afinal é alguém que conhece a realidade local", afirma. Enquanto o PSB aposta no bom relacionamento de Bocalon, que já foi prefeito de Itupeva e presidiu por dois anos o então Aglomerado Urbano de Jundiaí, ele, por sua vez, se apoia no bom legado do partido. "Teremos Márcio França como candidato a governador e Geraldo Alckmin deve ser vice do Lula. São pessoas que têm um legado, que trabalharam por todas as cidades do interior, têm obras em todos os lugares", explica, ainda comentando que Alckmin quando foi governador do Estado de São Paulo deixou importantes feitos e é respeitado.

"Trabalhei com Márcio França, que também já foi governador do Estado. Estive na pasta de Desenvolvimento Econômico, Ciência e Tecnologia e pude visitar mais de 360 cidades, levar a Univesp para diversos municípios, construímos bons relacionamentos e nesta fase de renovação do partido, estamos conversando com importantes lideranças de todas as localidades e vamos crescer muito até a eleição", planeja. Até lá, muitas mudanças no cenário político devem acontecer e até o nome do PSB deve ser modificado. "Faz parte da renovação. Ainda não sabemos como será, mas a ideia é inovar", informa, dando pistas que o partido vai focar mais no lado progressista e deixar o nome 'socialista' no passado. Ainda assim continuaram no campo mais à esquerda. "Estamos juntos no palanque com o presidente Lula em 2026", garantiu, lembrando que ainda há a Federação com o PT.

PROJETO

Comissão sobre o Centro recebe Desenvolvimento Econômico

A Comissão Especial de Fiscalização e Acompanhamento das Políticas de Desenvolvimento Econômico e Revitalização da Região Central, criada na Câmara Municipal de Jundiaí, realizou seu segundo encontro nesta quarta-feira (11) e foi a vez da equipe da Unidade de de Gestão de Desenvolvimento Econômico, Ciência e Tecnologia apresentar seus estudos para colaborar com a área. O gestor Humberto Cereser destacou que os desafios são trazer movimento à região, o que inclui trabalhar com pastas diversas, como a assistência social, segurança, infraestrutura, habitação, entre outras. "Também precisamos que as pessoas invistam em Jundiaí, comprem, consumam na cidade. Precisamos criar atrativos para ter mais moradores no centro, que os trabalhadores também sejam frequentadores dos comércios e que seja um local de lazer. Para isso, temos que ter um trabalho integrado e de união com todos", disse.

Entre as propostas apresentadas, está o fomento da região para que se torne espaço de referência para gastronomia e economia criativa, além do próprio comércio. Com o objetivo de tornar mais atrativo o acesso ao centro no horário do almoço, o vereador Cristiano Lopes (PP) destacou que a Câmara já encaminhou pedido para que a Prefeitura faça estudo para suspender a cobrança de estacionamento rotativo entre 11h e 14h. "Sabemos dos impactos financeiros, mas estamos na luta por mais recursos para o município e para manter o centro vivo", informou. Já Faouaz Taha (PSD) lembrou da urgência de ações: "Falamos de incentivos fiscais e sobre manter o comércio ativo, mas há anos estamos nesta batalha. Agora precisamos de resultados". Além dos dois vereadores que são presidentes da Comissão, Henrique Parra (PSOL) participou do encontro e lembrou da importância de fortalecer o centro. "Já tem toda infraestrutura pronta, já foi gasto dinheiro aqui para água, esgoto, não precisamos avançar com a mancha urbana para outras áreas. Também já existem espaços consolidados que os próprios comerciantes e a população nos mostram como na Rua Prudente de Moraes que já abriga restaurantes e choperias, bem como no centro. A avenida Nove de Julho tem movimento que pode ser levado para o centro".

Samuel Silva - Jornal de Jundiaí

Vereadores debateram fortalecimento de comércio na região central

PELA ORDEM

Reunião acaba em bate-boca

O ministro Fernando Haddad, da Fazenda, disse nesta quarta-feira (11) que os parlamentares da oposição ao governo fazem "molecagem". Ele se referia aos deputados Carlos Jordy (PL-RJ) e Nikolas Ferreira (PL-MG), que fizeram uma dobradinha de críticas ao governo e à situação econômica do Brasil. A afirmação do ministro e a reação dos parlamentares de oposição desencadeou uma sequência de bate-bocas, que levou o presidente da Comissão de Finanças e Tributação, Rogério Correia (PT-MG) a encerrar a reunião.

Resposta de Motta

O presidente da Câmara, Hugo Motta (Republicanos-PB), criticou novamente as medidas propostas pelo governo para suspender o decreto que aumentou o IOF (Imposto sobre Operações Financeiras). O parlamentar afirmou que não está no comando da Casa para servir a um "projeto eleitoral". "Apresentar ao setor produtivo qualquer solução que traga aumento de impostos sem o governo apresentar o mínimo de dever de casa do ponto de vista do corte de gastos não será bem aceito pelo setor produtivo nem pelo Congresso. Não estou à frente da presidência da Câmara para servir a projeto eleitoral de ninguém."

DIVULGAÇÃO

Prefeito Gustavo Martinelli anunciou nova emenda

Jundiaí recebe emenda de R$ 2 milhões para saúde

O prefeito Gustavo Martinelli esteve na noite de terça-feira (10), após a sessão da Câmara, com o vereador Kachan Junior (Republicanos), para comemorar a notícia da vinda de uma emenda parlamentar no valor de R$ 2 milhões que será destinada pela deputada federal Maria Rosas (Republicanos) para a área da saúde. "Recursos que serão investidos no Hospital São Vicente, reforçando nosso compromisso com a saúde da nossa gente. É o Executivo e o Legislativo unidos por Jundiaí e pelas pessoas", disse o prefeito nas redes sociais.

Partidos com ministérios fecham posição contra medidas de Haddad

Partidos com quatro ministérios no governo, PP e União Brasil anunciaram na tarde desta quarta-feira (11) o fechamento de questão contra aumento de impostos e a medida provisória que deve ser editada pelo governo Lula (PT) para elevar a arrecadação, em substituição a alta do IOF (Imposto sobre Operações Financeiras). O fechamento de questão é um instrumento utilizado pelas direções partidárias quando querem forçar que toda a bancada na Câmara e no Senado vote unida em uma só posição. As duas siglas, juntas, possuem 109 deputados federais e 14 senadores.

Gleise vai responder a Dino

A ministra das Relações Institucionais, Gleisi Hoffmann, disse nesta quarta-feira (11) que o governo irá esclarecer ao ministro Flávio Dino, do STF (Supremo Tribunal Federal), que há transparência na execução das emendas parlamentares. O ministro fez um despacho cobrando informações do governo e do Congresso Nacional sobre recursos que parlamentares teriam direcionado dentro da verba discricionária do Executivo do Ministério da Saúde -e não por meio das emendas oficialmente reservadas ao Legislativo. "Nós vamos responder a essas perguntas do ministro Flávio Dino hoje já para deixar claro que não tem nenhum problema com a execução das emendas e tem total transparência em relação a isso", disse Gleisi após sessão do TCU (Tribunal de Contas da União), que aprovou as contas públicas do governo Lula (PT). O presidente da Câmara, Hugo Motta (Republicanos-PB), criticou novamente as medidas propostas pelo governo para suspender o decreto que aumentou o IOF (Imposto sobre Operações Financeiras). O parlamentar afirmou que não está no comando da Casa para servir a um "projeto eleitoral"...

> **"Vomitam números errados sobre a economia"**
>
> *do ministro da Fazenda, **Fernando Haddad**, após a confusão na Câmara dos Deputados.*

VULNERABILIDADE Com abrigos e ações de acolhimento, cidade busca reduzir permanência nas ruas; pessoas em situação de rua pedem oportunidades

Frio esvazia ruas de Jundiaí e reforça busca por abrigos

DIVULGAÇÃO

Alguns moradores ainda permanecem nas ruas de Jundiaí mesmo durante o frio

DA REDAÇÃO
grupo.editores@jj.com.br

Nos últimos dias, as ruas de Jundiaí, que antes abrigavam pessoas em situação de rua, estão praticamente vazias. Em locais como a Praça da Matriz e outras vias do centro da cidade, não foram vistas muitas pessoas em situação de rua, mesmo em pontos onde normalmente costumam se abrigar.

Os dados mais recentes mostram que nos dias 31 de maio e 1º de junho, por exemplo, 79 abordagens foram feitas, com 56 acolhimentos registrados (última atualização enviada pela Prefeitura de Jundiaí). Ao todo, 38 pessoas aceitaram o abrigo. Hoje, Jundiaí mantém dois abrigos permanentes (Hacali e Santa Marta) e uma Casa de Passagem para emergências.

Acolhimento. Foi a palavra que Eduardo Henrique da Cunha, mais conhecido como Cadu, mais repetiu durante a conversa com o Jornal de Jundiaí. Aos 52 anos e há mais de oito vivendo nas ruas, ele diz que o que falta não é só abrigo. "Não é coberta, é acolhimento, assistência, atenção e saúde. E não só no frio, é sempre", diz.

Ao lado do amigo Osvaldo José Júnior, o Juninho, ele também critica a atuação das equipes nas ruas. "Eles só vêm aqui para ver se estamos vivos e vão embora", desabafa Juninho. Cadu completa dizendo "Se tiver um lugar para ir, com suporte, a gente consegue sair da rua. O que falta é oportunidade e emprego"

Além da falta de oportunidades, Cadu reclama das dificuldades no atendimento. Segundo ele, é comum enfrentar demora para conseguir vaga, falta de estrutura nos abrigos, banhos gelados e pouca comida. Juninho também lembra do risco nas ruas: "Tenho amigos que morreram no frio", diz.

Com a chegada do frio e as ruas praticamente vazias, muitos acabam optando pelo abrigo. Mesmo com as dificuldades relatadas, para parte dessa população a proteção contra as baixas temperaturas pesa na decisão de buscar o acolhimento oferecido pela Prefeitura.

Ainda assim, o trabalho das equipes do Serviço Especializado de Abordagem Social (SEAS) enfrenta resistência. "Medo de perder autonomia, dificuldades em estabelecer confiança devido a experiências anteriores e vínculos afetivos que mantêm nas ruas fazem com que muitos moradores em situação de rua resistam a receber ajuda", explica a secretária da Unidade de Gestão de Assistência e Desenvolvimento Social, Luciane Mosca. Ela ressalta que "é fundamental entendermos essas complexidades para oferecer um atendimento que respeite cada história e que realmente contribua para a reconstrução de suas vidas."

A população pode colaborar com o trabalho do SEAS acionando o serviço pelo telefone (11) 98531-0146, com atendimento 24 horas por dia, inclusive via WhatsApp.

PASSAPORTE PARA O FUTURO

Bolsista vive transformação e inspira outras empresas

Durante as férias acadêmicas de verão nos Estados Unidos, o jovem estudante Valter Mello Neto, de 19 anos, escolheu passar três meses em uma indústria brasileira — e essa vivência tem feito a diferença no seu currículo. Aluno de Engenharia Química na University of Delaware, Valter é um dos selecionados do Passaporte para o Futuro, programa do SESI-SP que oferece bolsas de graduação em instituições internacionais de excelência, nas áreas de Engenharia e Tecnologia. Em 2024, apenas 35 alunos foram contemplados em todo o estado.

Formado tecnicamente em Plásticos pelo SENAI, Valter já acumula conquistas em Robótica e se destaca por sua postura proativa e pensamento inovador. Ele foi recebido pela Astra, uma empresa multiespecializada, que cria e comercializa produtos e soluções para o dia a dia das pessoas, para uma imersão prática no setor de Engenharia e Tecnologia.

"Foi um momento de muita felicidade quando recebi a notícia de aprovação no programa. Sabia que era uma chance única, praticamente como ganhar na loteria", compara Valter. "A experiência com a robótica, especialmente com a equipe Megazord 7563 de Jundiaí, me mostrou que temos um potencial gigante, mesmo sendo jovens. Acredito que devemos sempre compartilhar ideias, sem medo de errar."

DIVULGAÇÃO

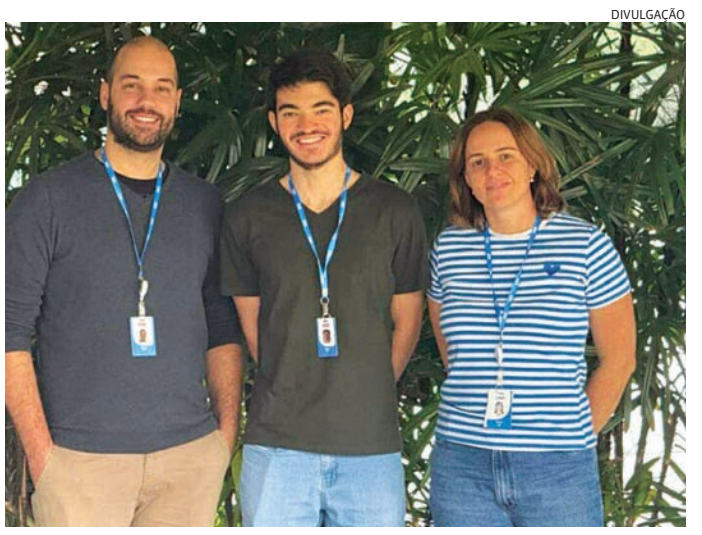

Valter, nas férias de verão americanas, escolheu estagiar no Brasil

Durante a imersão, Valter tem atuado no setor de automações e desenvolvimento de processos e, segundo a diretora de Engenharia e Tecnologia da Astra, Márcia Fernandez, a chegada do jovem foi recebida com entusiasmo. "Buscamos sempre valorizar iniciativas que aproximam os jovens da indústria. Desde os primeiros dias, ele surpreendeu com a disposição, capacidade de organização e visão inovadora", explica.

O supervisor da área, Rafael Marione, também destaca o impacto positivo da presença de Valter: "Ele se adaptou rápido, participa ativamente dos projetos e já trouxe soluções que agregam valor ao nosso dia a dia. É um reforço valioso para a equipe", destaca.

Para Valter, a experiência tem sido enriquecedora não apenas no aspecto técnico, mas também humano. "A receptividade dos profissionais da Astra me marcou. É uma empresa organizada, atenta aos detalhes, e fico feliz de poder ver de perto o quanto a produção industrial é complexa e bem estruturada."

O programa Passaporte para o Futuro prevê que os alunos retornem ao Brasil após a graduação para atuar, por pelo menos dois anos, em uma indústria nacional — compromisso que Valter assume com orgulho. "Me vejo como um privilegiado e espero contribuir com a indústria brasileira, repassando o conhecimento adquirido para o maior número possível de pessoas", garante.

Para a Astra, iniciativas como essa são um caminho promissor. "Esses estudantes chegam com bagagem diferenciada e vontade de aprender. Programas assim facilitam a entrada de talentos e enriquecem a empresa com novas ideias e visões", reforça Márcia. "Acreditamos no potencial dos jovens e vamos continuar investindo em formação", completa Marcia.

A história de Valter é um exemplo do que pode acontecer quando educação, indústria e oportunidade caminham juntas. Seu sucesso inspira outras empresas a abrirem as portas para estudantes como ele — e ajuda a construir um futuro mais forte e inovador para o Brasil. "Encontrar profissionais qualificados tem sido um desafio muito grande para a indústria. Participar de um programa como esse é uma forma inteligente de atrair talentos que já passaram por uma seleção criteriosa e têm grande potencial de crescimento. É uma porta de entrada pra profissionais que têm tudo pra fazer a diferença dentro da empresa", completam Márcia e Rafael, satisfeitos em abrir as portas da Astra para o Programa Passaporte para o Futuro.

Programa Passaporte para o Futuro – Passaporte para o Futuro é um programado SESI-SP que oferece aos alunos a chance de aprender sobre diferentes culturas e sistemas de ensino, ajudando a formar líderes inspiradores. O objetivo é também fortalecer a indústria nacional e promover inovações tecnológicas.

De acordo com Alexandra Salomão Miamoto, gerente regional do SESI Jundiaí, o programa fornece bolsas para graduação em áreas como Engenharia e Tecnologia em universidades internacionais. "As bolsas cobrem custos como documentação, teste de proficiência, passagens, matrícula, mensalidades e auxílio para despesas de moradia e alimentação. Em contrapartida, os alunos devem trabalhar em uma indústria brasileira por pelo menos dois anos após a graduação, com um limite de 5 anos para cumprir essa obrigação. Em 2024, dos 35 alunos selecionados para o Programa Passaporte para o Futuro SESI-SP aceitos em algumas das melhores universidades do mundo, seis são de Jundiaí", comemora.

LAVANDERIA SELECIONA

ATENDENTE DE LAVANDERIA

Requisitos: Experiência com atendimento ao cliente e boa comunicação.
Que goste de trabalhar com atendimento ao público e dobrar e embalar e finalizações de peças, não exige-se experiência para a função.

ENVIE MENSAGEM OU SEU CURRÍCULO PARA WHATSAPP (11) 91188-0102.

ATO DE AMOR

DIVULGAÇÃO

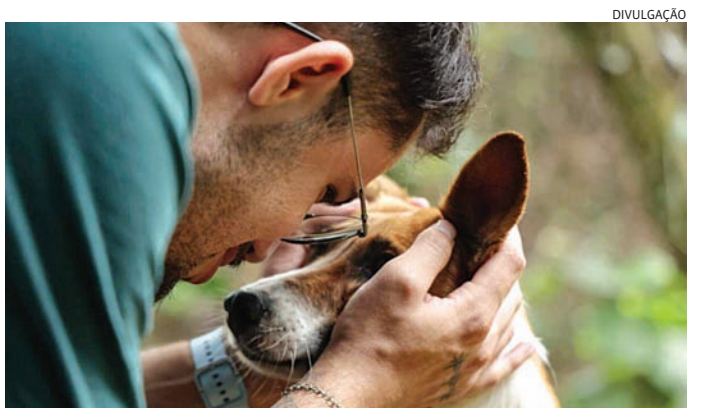

O primeiro passo para adotar é uma entrevista com a equipe técnica

Quase 70 animais esperam ser adotados no DEBEA

Para focar na adoção responsável de cães e gatos, o Departamento de Bem-Estar Animal (DEBEA), órgão ligado à Prefeitura de Jundiaí, realiza constantemente campanhas que enfatizam a entrevista prévia dos tutores interessados. Tendo na 'fila de adoção' cerca de 50 cães e 18 gatos, inclusive alguns idosos, reforçam que a adoção vai além da escolha do animal.

"Todo o processo é conduzido com responsabilidade, visando o bem-estar dos pets e a adaptação adequada à nova realidade. O objetivo não é apenas doar, mas garantir que a adoção seja duradoura e positiva tanto para o animal quanto para a família", afirma Rafael Mozeli, diretor do DEBEA.

Apesar da idade avançada, alguns pets proporcionam afeto e companheirismo por isso a importância do gesto de empatia com este público. "Eles costumam ser mais calmos, já têm a personalidade definida e são extremamente gratos quando recebem amor e cuidado", destaca Mozeli.

O primeiro passo para adotar é uma entrevista com a equipe técnica, que busca entender o perfil, o estilo de vida e as expectativas da pessoa interessada. A partir dessas informações, os profissionais avaliam quais animais têm mais chances de se adaptar ao novo ambiente.

Caso a adoção seja aprovada, uma vistoria é realizada no local onde o animal viverá. Se tudo estiver adequado, o pet passa por uma nova avaliação clínica. Em alguns casos, especialmente com cães, há ainda um período de adaptação. "Promovemos passeios e encontros entre o tutor e o animal para criar laços e reduzir as chances de devolução", explica Mozeli.

Todos os animais adotados no DEBEA saem castrados, microchipados, vacinados e medicados contra vermes, pulgas e carrapatos. Além disso, o departamento oferece atendimento veterinário gratuito por até 30 dias após a adoção, caso o animal desenvolva alguma doença em período de incubação.

A adoção responsável é um dos pilares do trabalho do DEBEA e uma das formas mais eficazes de combater o abandono e promover o bem-estar animal em Jundiaí.

Interessados em adotar podem entrar em contato com o DEBEA para agendar uma visita e iniciar o processo.

SERVIÇO
Endereço: Rua Abraão Farrão, 08 – Chácara São Francisco
Horário: Segunda a sexta-feira, das 8h às 12h e das 13h às 17h
Telefone: (11) 4589-9306 ou 4589-9307

AMOR Nem mesmo o frio espantou os apaixonados que procuravam presentes no Centro; pesquisa mostra que pequenos negócios devem faturar com vendas

Casais deixam presentes e lembranças para a última hora

DA REDAÇÃO
grupo.editores@jj.com.br

DIVULGAÇÃO

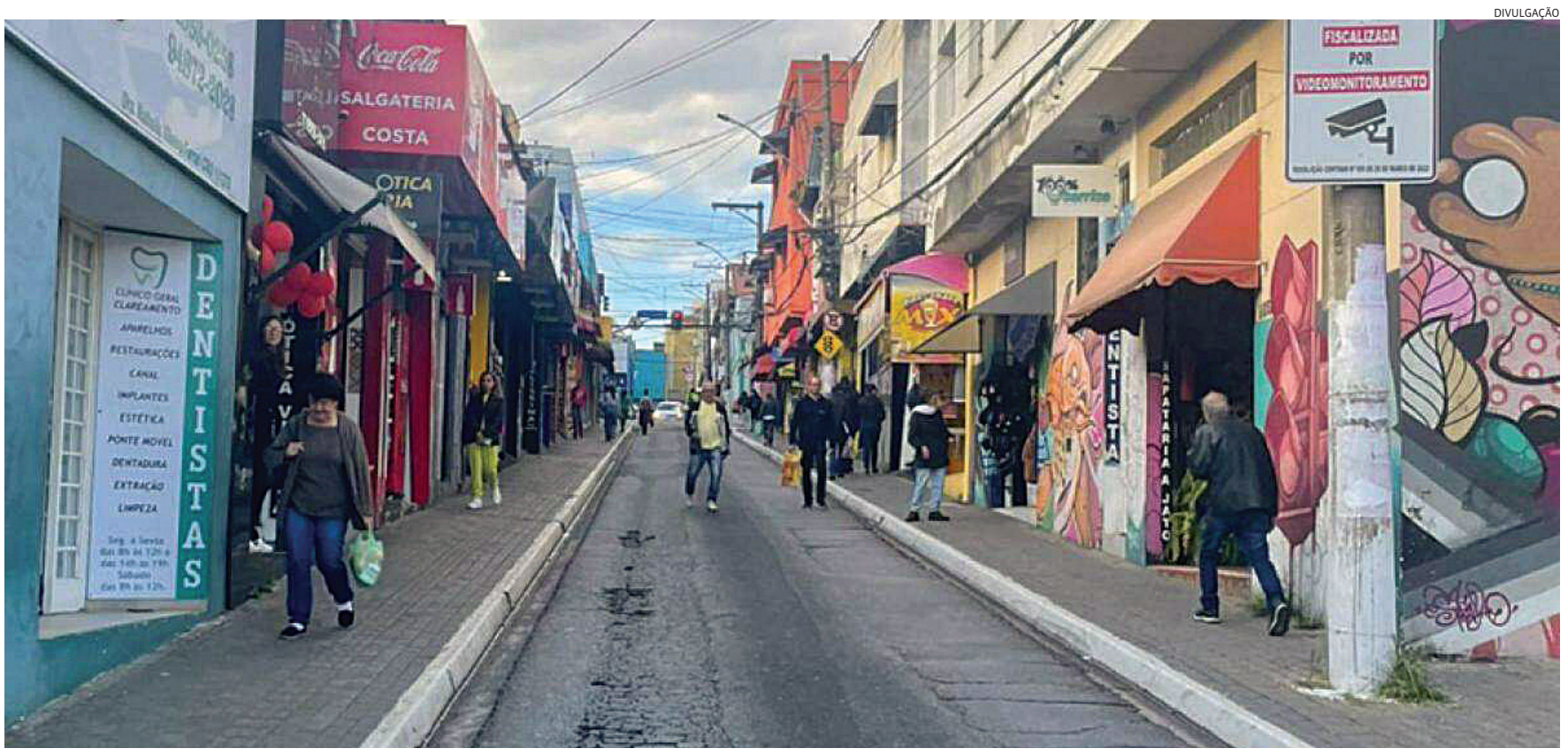

Chocolates e doces são os presentes preferidos de 35% dos consumidores que compram de pequenos consumidores

Nesta quarta-feira (11), a reportagem do Jornal de Jundiaí encontrou casais no Centro da cidade que deixaram as compras para última hora. Alguns buscavam os presentes juntos, enquanto outros preferiram manter o presente como surpresa. Muitos disseram estar com pressa para garantir a compra antes da data.

Chocolates e doces são os presentes preferidos de 35% dos consumidores que compram de pequenos negócios no Dia dos Namorados em São Paulo, segundo pesquisa do Sebrae-SP. Roupas, calçados e acessórios também aparecem com 35% das escolhas, enquanto 30% pretendem comprar produtos de cuidados pessoais. A expectativa é de que 351 mil pequenos negócios sejam beneficiados pelas vendas na data.

O levantamento mostra que o gasto médio com presentes será de aproximadamente R$ 250. Quase metade dos consumidores (49%) declarou que pretende gastar mais do que no ano passado. Os principais fatores de decisão de compra são o preço (45%), qualidade dos produtos (36%) e ofertas e promoções (25%).

O Pix será o meio de pagamento mais utilizado (62%), seguido por cartão de crédito (52%) e débito (43%). A maioria dos consumidores (76%) deve pagar à vista.

Na forma de compra, 60% preferem ir presencialmente às lojas, 22% vão alternar entre o físico e o online, e apenas 5% pretendem comprar somente pela internet.

DIA DOS NAMORADOS

DIVULGAÇÃO

As flores seguem entre as preferências do público para a data

Supermercados apostam nas flores para atrair casais

O que antes era exclusividade das floriculturas agora ganha espaço entre frutas, legumes e hortaliças. Com atenção à curadoria, refrigeração e abastecimento dos displays, os supermercados apostam cada vez mais na oferta de flores como alternativa prática e atrativa para o consumidor. Com a chegada do Dia dos Namorados, celebrado em 12 de junho, essa estratégia ganha ainda mais força nos pontos de venda.

As flores seguem entre as preferências do público para a data. Segundo o Índice Cielo do Varejo Ampliado (ICVA), cerca de 11% dos casais brasileiros devem optar por esse tipo de presente em 2025. Em 2023, segundo o mesmo índice, os segmentos de supermercados e hipermercados estiveram entre os que mais cresceram em vendas no período, com alta de 10,1%.

Para além das datas comemorativas, a aposta em flores vem se consolidando como um movimento consistente no setor. Redes de diferentes perfis têm ampliado o sortimento com opções que incluem vasos de plantas, itens de jardinagem e acessórios decorativos, com foco na praticidade e nas tendências de consumo.

"Estamos observando uma mudança significativa no comportamento de compra: as flores passam a ocupar um novo protagonismo nas gôndolas, aproximando o consumidor de experiências mais sensoriais e afetivas dentro dos supermercados", afirma Valeska de Oliveira Ciré, Country Manager da IFPA e Head de Produtos da Francal. "Essa transformação não só atende às expectativas de praticidade, como também impulsiona valor agregado e diferenciação no varejo alimentar."

TORCIDA E AMOR

Casal se conhece em frente ao estádio do Paulista

Em 18 de julho de 2020, Thais Beraldo e Rodrigo de Oliveira deram início a uma história de amor que começou em frente ao estádio Jayme Cintra, casa do Paulista Futebol Clube, em Jundiaí. A ligação com o time já vinha desde a infância dos dois, mas acabou se tornando o ponto de partida para o relacionamento.

"Eu sempre frequentava os jogos e a lanchonete em frente ao estádio. Na pandemia, decidi sair sozinha para comer um lanche e chamei o Rodrigo, com quem já conversava pelo aplicativo. Ele topou, e foi assim que a gente se conheceu", lembra Thais.

Mesmo tendo morado no Rio Grande do Sul por um período, Rodrigo nunca deixou de acompanhar o Paulista à distância. Ao retornar, o casal passou a frequentar com ainda mais frequência os jogos e o entorno do estádio, que se tornou um local especial para ambos. "O Paulista faz parte da nossa história. A gente se conhecer ali traz todas as nossas recordações da adolescência", conta Thais.

O envolvimento com o time só aumentou. Nos últimos campeonatos, acompanharam todos os jogos em casa e até viajaram com a torcida organizada para acompanhar o time fora de casa. "Virou um vício. Quando um não pode, o outro vai. Sempre damos um jeito de apoiar", diz ela.

Até o casamento teve o Paulista como plano de fundo. A cerimônia aconteceu numa quarta-feira, mesmo dia em que o time disputava a primeira partida da final contra a União Barbarense. "Pensamos em tirar uma foto em frente ao estádio, mas como o jogo seria no mesmo dia, o movimento seria muito grande", recorda Thais.

DIVULGAÇÃO

A ligação com o time foi ponto de partida para o relacionamento

SINDICATO DOS TRABALHADORES NAS INDÚSTRIAS DE VIDROS, CRISTAIS, ESPELHOS, CERÂMICA DA LOUÇA, LOUÇA SANITÁRIA E PORCELANA DE JUNDIAÍ, ITATIBA, LOUVEIRA, ITUPEVA, VINHEDO, VÁRZEA PAULISTA E CAMPO LIMPO PAULISTA

Assembleia Geral Ordinária - **CONVOCAÇÃO**

Pelo presente edital, quites e em pleno gozo de seus direitos sindicais, para participarem da Assembleia Geral Ordinária, a ser realizada no dia 27 de junho de 2025, às 13:00 h, em primeira convocação, à Rua Mal. Deodoro da Fonseca nº 213/217, em Jundiaí - SP, a fim de deliberarem sobre a seguinte Ordem do Dia: a) Leitura, discussão e votação da Assembléia anterior; b) Parecer do Conselho Fiscal sobre o Balanço do Exercício de 2024. Não havendo na hora acima indicada, número legal de associados para a instalação dos trabalhos em primeira convocação, a Assembleia será realizada duas horas após no mesmo dia e local, em segunda convocação com qualquer número de associados presentes. Jundiaí/SP, 12 de junho de 2025. **Antonio Maltauro Faconi** - Presidente.

SINDICATO DOS METALÚRGICOS
JUNDIAÍ - VÁRZEA PAULISTA - CAMPO LIMPO PAULISTA

Sindicato dos Trabalhadores nas Indústrias Metalúrgicas, Mecânicas e de Material Elétrico de Jundiaí, Várzea Paulista e Campo Limpo Paulista
CNPJ 50.980.135/0001-39

ASSEMBLEIA GERAL ORDINÁRIA

Pelo presente edital ficam convocados os associados deste Sindicato, quites e em gozo dos seus direitos sindicais, para a assembleia geral ordinária a realizar-se no dia 16 de junho de 2025, em nossa sede social a Rua XV de Novembro, 240 Vila Arens, nesta cidade as 8.00 horas, em primeira convocação, para discutirem a seguinte ordem do dia:

ITEM A – Leitura, discussão e votação da ata da assembleia anterior

ITEM B - Leitura, discussão e votação do Balanço e Relatório da Diretoria, referente ao ano de 2024, com o parecer do Conselho Fiscal.

Caso não haja número legal a hora anunciada, a assembleia será realizada 1,00 Horas após, com qualquer número de presentes.

Jundiaí, 12 de Junho de 2025

LUIS CARLOS DE OLIVEIRA
PRESIDENTE

TRIBUNAL DE JUSTIÇA DO ESTADO DE SÃO PAULO
COMARCA DE JUNDIAÍ / SP
FORO DE JUNDIAÍ
3ª VARA DE FAMÍLIA E SUCESSÕES
Largo São Bento, s/nº, ., Centro - CEP 13201-035, Fone: (11) 2136-6243, Jundiaí-SP - E-mail: jundiai3fam@tjsp.jus.br
Horário de Atendimento ao Público: das 13h00min às17h00min

EDITAL

Processo Digital nº: **1007790-90.2025.8.26.0309**
Classe: Assunto: **Procedimento Comum Cível - Regime de Bens Entre os Cônjuges**
Requerente: **Suian Rios Lucio**
Requerido: **Davi Baldin Hanzir Tavares**

EDITAL PARA CONHECIMENTO GERAL - PRAZO DE 30 DIAS.
PROCESSO Nº 1007790-90.2025.8.26.0309

O(A) MM. Juiz(a) de Direito da 3ª Vara de Família e Sucessões, do Foro de Jundiaí, Estado de São Paulo, Dr(a). Grakiton Satiro Aragão, na forma da Lei, etc.

FAZ SABER a(o) quem possa interessar que neste Juízo tramita a ação de Procedimento Comum Cível movida por **Suian Rios Lucio e Davi Baldin Hanzir Tavares**, por meio da qual os requerentes indicados intentam alterar o regime de bens do casamento do regime da comunhão parcial de bens para o da separação de bens. O presente edital é expedido nos termos do artigo 734, § 1º do CPC. Será o presente edital, por extrato, afixado e publicado na forma da lei. **NADA MAIS**. Dado e passado nesta cidade de Jundiaí, aos 13 de maio de 2025.

DOCUMENTO ASSINADO DIGITALMENTE NOS TERMOS DA LEI 11.419/2006, CONFORME IMPRESSÃO À MARGEM DIREITA

Este documento é cópia do original, assinado digitalmente por GRAKITON SATIRO ARAGAO e MARIA DE FATIMA LEZIER DINI, liberado nos autos em 03/06/2025 às 18:43 .
Para conferir o original, acesse o site https://esaj.tjsp.jus.br/pastadigital/pg/abrir/ConferirDocumento.do, informe o processo 1007790-90.2025.8.26.0309 e código Y6RFFPP.

POLÍCIA

FACADA De acordo com a namorada da vítima, houve uma discussão entre seu namorado e o agressor, antes de ele ser golpeado

Homem sofre tentativa de homicídio ao lado da namorada em Jundiaí

FÁBIO ESTEVAM
festevam@jj.com.br

Um homem de 48 anos foi internado no Hospital São Vicente, em Jundiaí, na tarde desta terça-feira (10), depois de sofrer tentativa de homicídio na Ponte São João. A vítima é morador de rua e, a princípio, foi atacado também por um morador de rua, que lhe deu uma facada nas costas.

A discussão entre eles e a facada foram presenciadas pela namorada da vítima, que também é moradora de rua - eles vivem em situação de rua desde 2019. Foi ela quem pediu socorro a moradores locais, que acionaram a Guarda Municipal.

Quando os agentes chegaram, auxiliaram o rapaz fazendo pressão no ferimento para estancar o sangramento, até a chegada do Serviço de Atendimento Móvel de Urgência (Samu).

DIVULGAÇÃO

A GM foi acionada e atendeu a ocorrência; o caso será investigado

O caso foi registrado como tentativa de homicídio qualificado e será investigado pela Polícia Civil, que já tem as características do criminoso. Segundo o que foi apurado até o momento, trata-se de um morador de rua novo na região da Ponte São João, e que após o crime fugiu em direção ao Jardim São Camilo.

NECROLOGIA

DELFINA GONÇALVES LEITE, 74 anos, casada. Sepultada no Cemitério Nossa Sra. do Desterro.
JOAQUIM PADILHA DE SOUZA, 71 anos, divorciado. Sepultado no Cemitério Nossa Senhora do Montenegro.
CLÁUDIO BECATTI, 80 anos, casado. Sepultado no Cemitério Nossa Senhora do Montenegro.
ERICO FLAVIANO LIMA DA SILVA, 41 anos, solteiro. Sepultado no Cemitério Parque dos Ipês.
DORIVAL BALESTRIN, 69 anos, viúvo. Sepultado no Cemitério Parque dos Ipês.
ARIOVALDO GUEDES RODRIGUES, 70 anos, divorciado. Sepultado no Cemitério Nossa Senhora do Montenegro.
LUIZA HELENA VIANA, 57 anos, casada. Sepultada no Cemitério Parque da Paz.
JULIA DO NASCIMENTO, 50 anos, divorciada. Sepultada no Cemitério Parque da Paz.
DÉBORA DE CASSIA SIQUEIRA CUNHA, 58 anos, casada. Sepultada no Cemitério Pq. dos Ipês.
GENTIL JOSE RAMPINI, 92 anos, casado. Sepultado no Cemitério Nossa Senhora do Desterro.
CLAUDEMIR ARRUDA, 62 anos, casado. Sepultado no Cemitério Nossa Senhora do Desterro.
PEDRO SOUZA CARVALHO, 58 anos, casado. Sepultado no Cemitério Parque da Paz.

O Velório Municipal informou sobre 12 mortos, autorizado pelas famílias.

EM JUNDIAÍ

Traficante tenta fuga durante operação da PM

Mais de 3 kg de drogas foram apreendidas durante operação da Polícia Militar, no Jardim Tamoio, em Jundiaí, no início da madrugada desta quarta-feira (11). Um homem foi preso, após tentar fugir por um pasto, onde no passado havia um prédio onde funcionou um hospital psiquiátrico.

Os policiais estavam no bairro em combate ao tráfico e, no final da rua Carlos Ângelo Mathion, se depararam com um traficante segurado uma sacola - neste local existem 'olheiros', que falharam ao não perceberem a chegada da viatura.

Antes que o os agentes parassem a viatura, o traficante correu para uma grande área de pasto, que dá acesso a parte baixa da comunidade. Os policiais foram no encalço e conseguiram alcança-lo, fazendo a abordagem.

DIVULGAÇÃO

As drogas foram apreendidas pelos policiais militares

Com ele foram apreendidos 3 kg de lança-perfume, ecstasy, K2, crack, maconha, cocaína, haxixe, skunk e K9.

Também foram apreendidos mais de R$ 700 e um caderno com anotações do tráfico de drogas.

JUNDIAÍ E REGIÃO

Gaeco faz operação na região contra o PCC e o CV

O Grupo de Atuação Especial de Combate ao Crime Organizado (Gaeco), pertencente ao Ministério Público (MP), deflagrou nesta quarta-feira (11), a Operação Alquimia, de combate ao tráfico interestadual de drogas. Os alvos são criminosos ligados ou faccionados ao Primeiro Comando da Capital (PCC), de São Paulo, e do Comando Vermelho (CV), do Rio de Janeiro.

A operação teve apoio do 11° Batalhão da Polícia Militar de Jundiaí, e também do Batalhão de Ações Especiais da Polícia (Baep), de Campinas, que atuou com a divisão de Canil.

Foram cumpridos 11 mandados de busca e apreensão e seis de prisão, nas cidades de Jundiaí, Cajamar, Itupeva e Várzea Paulista.

DIVULGAÇÃO

Os PMs e agentes do Gaeco cumpriram 11 mandados de busca e apreensão

As a investigações por parte do Gaeco continuam e novas fases da operação deverão ser realizadas.

DIVULGAÇÃO

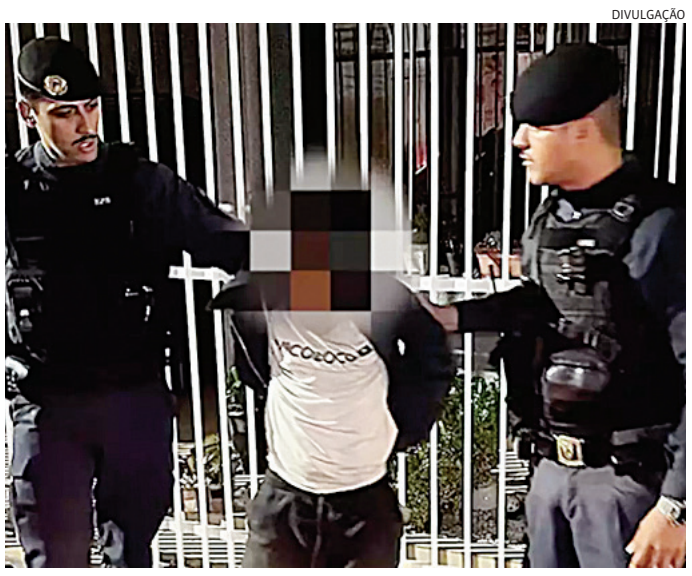

GMs que passavam pelo local prenderam ele em flagrante

GUARDA MUNICIPAL

Homem é preso por crime sexual em ponto de ônibus em Jundiaí

Guardas municipais de Apoio Tático prenderam um homem em flagrante, na Ponte São João, em Jundiaí, nesta terça-feira (10), por importunação sexual contra uma mulher em um ponto de ônibus.

Segundo o que foi apurado, o homem estava no ponto, ao lado de uma mulher, quando tirou o pênis para fora da calça e começou a se masturbar. Essa mulher se assustou e deixou o local. Uma outra mulher, que estava próxima, também presenciou o que estava acontecendo e passou a gritar.

O homem saiu correndo, momento em que passava uma viatura, composta pelos GMs Zarantonello, F. Santos, Fábio Augusto e Paulo Henrique. Eles foram atrás do suspeito e o abordaram.

Em seguida, conversaram com a vítima que estava gritando, e ela contou o que havia acontecido.

As partes foram levadas para a delegacia, onde o homem foi preso em flagrante.

CRIME CONTRA A SAÚDE

Suspeito de vender anabolizantes é preso por policiais da DIG

Policiais da Delegacia de Investigações Gerais (DIG), de Jundiaí, prenderam nesta terça-feira (10), em Campo Limpo Paulista, um homem suspeito de vender anabolizantes na cidade, de forma irregular.

A prisão ocorreu durante cumprimento de mandados de busca e apreensão, em diferentes locais, expedidos pela Justiça a pedido do delegado Roberto Souza Camargo.

Em um desses locais estava o suspeito em questão, com quem os agentes localizaram e apreenderam os anabolizantes. Ele foi conduzido à sede da DIG, em Jundiaí, onde foi preso em flagrante e indiciado por crime contra a saúde pública.

DIVULGAÇÃO

Os anabolizantes foram apreendidos durante a operação

UTILIDADE PÚBLICA – LOTERIAS

LOTOMANIA: 2781
DATA: 09/06/25
02 10 11 13 16 | 37 43 45 53 54
26 28 32 35 36 | 60 77 78 79 89

DUPLA SENA: 2818
DATA: 09/06/25

1º SORTEIO	2º SORTEIO
06 18 21	14 17 23
24 44 49	26 41 50

MEGASENA: 2874
DATA: 10/06/25
04 05 09 17 49 53

LOTOFÁCIL: DATA: 10/06/25
01 02 04 05 06 10 12 13 14 16 18 21 22 24 25
3414

DEU NO POSTE
DATA: 11/06/25

	PT	PTN
1º	4 6 9 7	
2º	3 5 9 7	
3º	3 6 2 0	
4º	1 6 0 7	
5º	6 8 5 4	
6º	0 3 7 5	
7º	8 9 5	

QUINA: DATA: 10/06/25
05 37 50 51 56
6752

TELESENA: DE SÃO JOÃO/2025
SORTEIO: 2º SORTEIO - 08/06/25
05 06 08 09 27 44

LOTERIAS DE 11/06/25 NÃO ATUALIZADAS ATÉ O FECHAMENTO DESSA EDIÇÃO

JORNAL DE JUNDIAÍ REGIONAL

CULTURA & THÉO

Quinta-feira, 12 de Junho de 2025

CULTURA@JJ.COM.BR

STEPHEN KING

O Instituto ganha data de estreia no Brasil

O Instituto, nova série baseada na obra de Stephen King, ganhou data de estreia no Brasil. A produção chega por aqui em 13 de julho, pelo MGM+.

DIVULGAÇÃO

EM 2026

Netflix terá intervalos comerciais gerados por IA

A Netflix vai iniciar a transmissão de intervalos comerciais gerados por inteligência artificial a partir de 2026. Atualmente, a plataforma já conta com um plano com anúncios.

DIVULGAÇÃO

CONVIDADO Esta foi a segunda participação a convite que o grupo jundiaiense fez no festival

Coral Municipal representa Jundiaí em Festival da USP

DA REDAÇÃO
grupo.editores@jj.com.br

O Coral Municipal de Jundiaí participou na noite do último sábado (7) do 16º Festival Coralusp, promovido pela Universidade de São Paulo (USP) com as participações dos corais universitários e convidados. Esta foi a segunda participação a convite que o grupo jundiaiense fez no tradicional festival, tendo se apresentado no Centro Cultural Camargo Guarnieri da Cidade Universitária, em São Paulo.

O Coral tem direção artística de Vastí Atique e é um dos corpos artísticos municipais ligados à Unidade de Gestão de Cultura (UGC). "Ser convidado a participar de um festival como este é um privilégio, motivo de grande alegria, tanto pelo encontro com grupos de referência, quanto pela acústica do 'Camargo Guarnieri' própria para corais. Foi uma noite muita agradável, em que levamos ao público da capital o repertorio de peças do ano passado, como 'Cinco Atos de Amor', como as novidades do repertório que apresentaremos em Jundiaí em breve", comentou Vastí

A gestora de Cultura, Clarina Fasanaro, também comentou sobre a importância da participação. "Além de fomentar a produção de repertório cultural e a criação de público, o Coral Municipal cumpre, com a participação neste importante festival, o seu papel de também levar para fora do Município o nome e a potência de Jundiaí no âmbito artístico."

Além do Coral Municipal, também participaram como convidados da noite os corais CORALUSP Sul Fiato e o Coral Mosaico.

DIVULGAÇÃO

O Coral tem direção artística de Vastí Atique e é um dos corpos da UGC

MAIS CORAL MUNICIPAL

Na terça-feira (24), o Coral participa da 2ª Mostra dos Corais Municipais 2025, com as participações de todos os coros ligados à UGC – Pré-Coral Cidade das Crianças (crianças de 5 a 7 anos), Coral Infantojuvenil Cidade das Crianças (núcleos Expressa e Retiro – crianças de 8 a 11 anos) e Oficina de Coral (adultos sem experiência em canto coral). O espetáculo será no Teatro Polytheama, às 20h, com a participação especial do projeto Canarinhos da Terra – Núcleo Jundiaí. O Teatro fica na rua Barão de Jundiaí, 176 – Centro.

O grupo volta a se apresentar no dia 03 de julho (quinta-feira), às 19h30, com o espetáculo "Sarau no Saguão", no Centro das Artes Prefeito Pedro Fávaro. A apresentação também contará com o núcleo de Jundiaí do Coral Canarinhos da Terra e tem entrada gratuita. O Centro das Artes fica na rua Barão de Jundiaí, 1093 – Centro.

PALAVRAS CRUZADAS DIRETAS

www.coquetel.com.br © Revistas COQUETEL

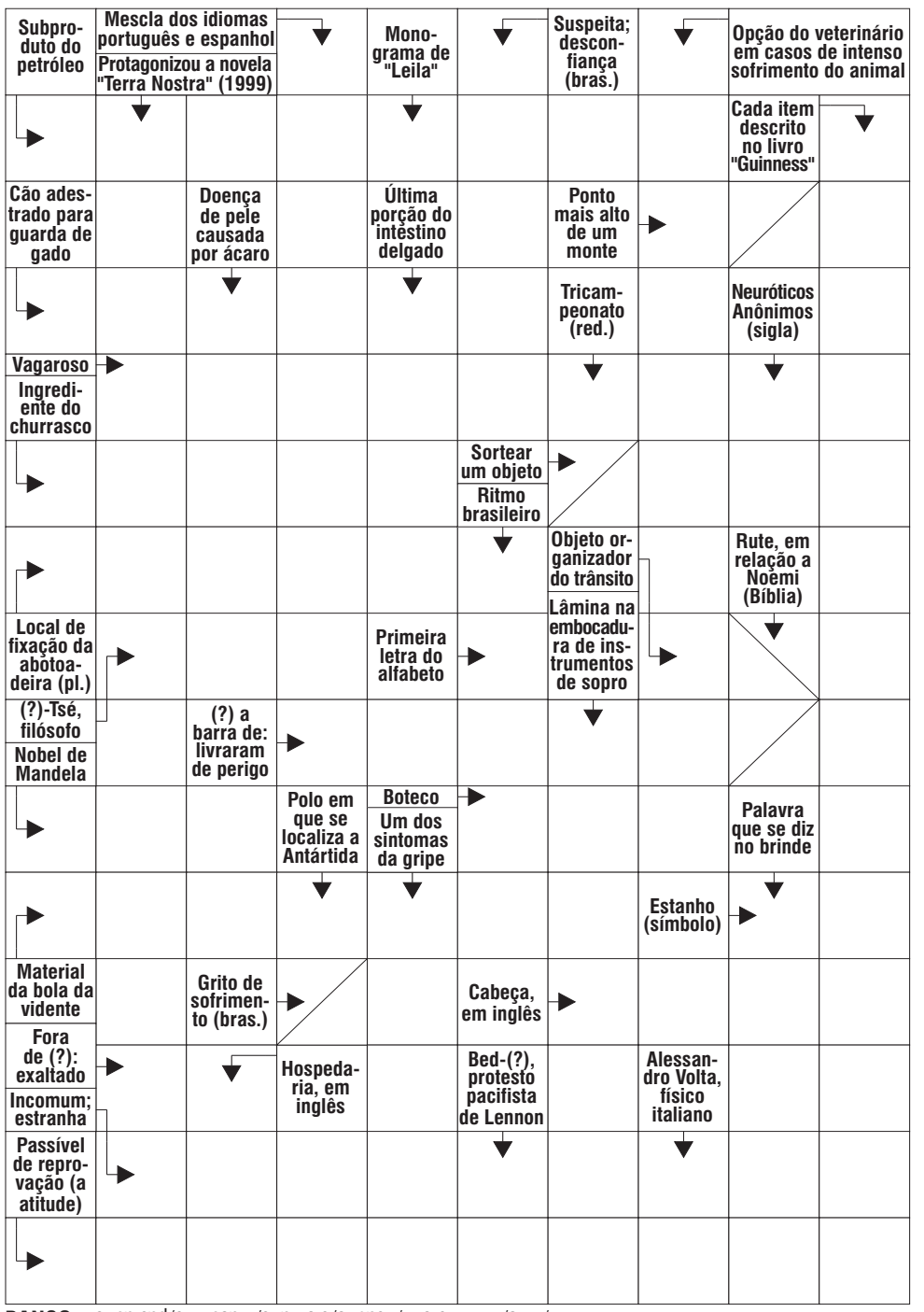

BANCO 2/in. 3/inn — ulo. 4/head. 5/cisma. 6/mastim. 9/paulatino. 42

Solução

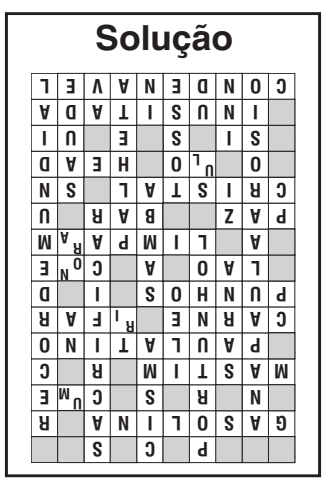

LIVRO

Autor brasileiro lança fantasia adulta com protagonista feminina

A literatura fantástica nacional ganha novo fôlego com o lançamento de Emma, a Curandeira, segundo volume da saga A Era de Ouro da Magia, escrita pelo autor carioca Roberto T. G. Rodrigues. Com sessões de autógrafos confirmadas na Bienal do Livro do Rio de Janeiro (14 de junho de 2025) e na Feira do Livro de São Paulo (21/06), a obra investe em uma fantasia madura, política e profundamente humana, voltada ao público adulto — um segmento ainda pouco explorado no mercado editorial brasileiro.

Depois do sucesso de Golandar, o Paladino, Roberto aprofunda seu universo ficcional com uma protagonista feminina complexa: Emma, uma curandeira que também é mãe, rainha e estrategista. Em meio a reinos instáveis e ao retorno da magia, a personagem navega entre compaixão e autoridade, enfrentando dilemas morais que ecoam em nosso mundo real.

Criado no subúrbio do Rio e apaixonado por RPG desde a juventude, o autor traz para a literatura a bagagem de anos como mestre de jogos, propondo uma fantasia que une criaturas míticas e rituais arcanos a debates sobre liderança, empatia, maternidade e sacrifício.

"A fantasia pode ser escapismo, mas também pode provocar reflexão sobre a forma como lidamos com o poder, com o outro e com as escolhas difíceis", diz o autor, que enxerga no gênero uma oportunidade de discutir temas contemporâneos sob uma lente simbólica.

O lançamento é da Emó Editora e marca a consolidação da saga como um projeto de fôlego, com oito volumes planejados. A escrita envolvente, a densidade dos personagens e o equilíbrio entre ação e introspecção posicionam Roberto como um nome promissor na literatura fantástica nacional.

SOBRE O AUTOR

Roberto T. G. Rodrigues é escritor, mestre de RPG e criador do universo de A Era de Ouro da Magia. Nascido no Rio de Janeiro e criado no Rio Grande do Sul, mescla vivências lúdicas e literárias em tramas que falam de humanidade, escolhas e conflitos morais. É autor de Golandar, o Paladino e, agora, de Emma, a Curandeira.

HORÓSCOPO

ÁRIES
É inútil maquiar as dificuldades com narrativas positivas que promovam a autoconfiança, nesta parte do caminho seria melhor você adotar uma postura realista, porque só com ela sua alma saberá que decisões tomar.

TOURO
A parte mais sensível do corpo humano é o bolso, porque quando o assunto é dinheiro, as emoções mais radicais se expressam e ninguém parece notar que dessa forma as coisas se tornam mais e mais complicadas. É assim.

GÊMEOS
Assuma a responsabilidade, porque mesmo que sua alma se sinta insegura e tenha a inefável certeza de que tudo vai dar errado, sobre a marcha você ganhará autoconfiança ao perceber que nada era tão difícil quanto parecia.

CÂNCER
Há coisas que estão além do seu alcance e domínio, e que neste momento cumprem um papel muito dominante no seu destino. Procure não lutar contra a falta de domínio, mas navegar nessa onda com a destreza necessária.

LEÃO
Apesar dos receios e sem garantia alguma de tudo dar certo, ainda assim a melhor opção é seguir em frente com a alma preparada para administrar os prejuízos eventuais, mas também para celebrar as pequenas conquistas.

VIRGEM
Agregue confiança e apoio ao momento pelo qual atravessam as pessoas próximas, porque os problemas que elas enfrentam poderiam ser seus também e, por isso, a ajuda que você oferecer aliviará o peso de todos.

LIBRA
De repente, tudo parece voltar atrás e se tornar impossível, mas você não devia se convencer de que as coisas sejam assim, porque no meio das impossibilidades já se vislumbram as saídas que você poderá utilizar. Em frente.

ESCORPIÃO
Agora você se encontra naquele lugar do destino no qual é impossível antecipar os resultados das ações que você empreender, se trata de fazer apostas e de sofrer com a ignorância quanto aos resultados.

SAGITÁRIO
As dificuldades que certas pessoas atravessam podem se tornar suas também, portanto, em vez de fugir delas como alma que viu o diabo, tente oferecer uma mão amiga para aliviar o peso que essas pessoas carregam.

CAPRICÓRNIO
Dá tédio só de pensar em tudo que ainda falta fazer, mas se você valorizar mais o tédio do que a necessidade da ação, se meterá num labirinto de procrastinação que, depois, será muito difícil superar. Melhor não.

AQUÁRIO
Há coisas que você deseja e que não poderiam ser obtidas neste momento, e ao mesmo tempo há coisas necessárias que você não deseja, mas que podem ser feitas sem grande esforço. Agora você escolhe que caminho seguir.

PEIXES
Há coisas que precisam acontecer, há assuntos que você precisa tratar, há situações na vida que é melhor não evitar, e que apesar de não serem de nosso agrado, ainda assim precisam ser experimentadas e resolvidas.

ESPORTES

COM O SANTOS

Neymar diz que está mais perto de renovar

Neymar revelou que está mais perto de renovar contrato com o Santos. Perguntado sobre qual a chance de continuar no clube, o atacante foi direto: "de 0 a 10, 7".

DIVULGAÇÃO

ATACANTE BRASILEIRO

Rodrygo é disputado por clubes da Inglaterra

Com futuro incerto no Real Madrid, Rodrygo é monitorado por três clubes da Premier League: Manchester City, Chelsea e Arsenal. O atleta deve definir seu futuro após o Mundial.

TEM GALO EM CAMPO O Paulista de Jundiaí estreia na segunda-feira (16), fora de casa, contra o Guarani

Copa Paulista começa nesta sexta; confira os jogos da 1ª rodada

LUANA NASCIMBENE
lnascimbene@jj.com.br

A Copa Paulista começa nesta sexta-feira (13), com Araçatuba e Linense abrindo a competição. O Galo de Jundiaí estreia apenas na segunda-feira (16), jogando fora de casa. Os jogos da 1ª rodada terminam apenas na quarta-feira, com o duelo entre Inter de Limeira e Botafogo.

Confira todos os jogos da 1ª rodada e formato da competição:

PRIMEIRA RODADA

Araçatuba x Linense - sexta-feira (13), às 20h, no Estádio Municipal Dr. Adhemar de Barros;
Comercial x Francana - sábado (14), às 15h, no Estádio Dr. Francisco de Palma Travassos;
Rio Branco x Primavera - sábado (14), às 15h, no Estádio Décio Vitta;
Santo André x Portuguesa Santista - sábado (14), às 15h, no Estádio Municipal Bruno José Daniel;
Grêmio Prudente x Monte Azul - sábado (14), às 17h, no Estádio Municipal Paulo Constantino;
União São João x Itapirense - sábado (14), às 17h, no Estádio Dr. Hermínio Ometto;
São José x Taubaté - domingo (15), às 15h, no Estádio Municipal Martins Pereira;
Oeste x São Caetano - segunda-feira (16), às 19h, no Estádio Municipal Prefeito José Liberatti
Guarani x Paulista - segunda-feira (16), às 19h, no Estádio Brinco de Ouro da Princesa;
São Bento x XV Piracicaba - segunda-feira (16), às 19h45, no Estádio Municipal Walter Ribeiro;
Inter de Limeira x Botafogo - quarta-feira (18), às 19h, no Estádio Municipal Major José Levy Sobrinho.

Pedro Zacchi/Ag. Paulistão

A competição conta com 23 clubes participantes divididos em três grupos

Todos os jogos serão transmitidos pelo canal do Paulistão no Youtube. Os jogos do Paulista terão transmissão da Rádio Difusora de Jundiaí (810 AM, site ou aplicativos), comandado pelo Adilson Freddo e o Time Forte do Esporte.

FORMATO

A competição conta com 23 clubes participantes divididos em três grupos com seis equipes e um grupo com cinco. O torneio tem final prevista para o dia 12 de outubro.

Na primeira fase da Copa Paulista, as equipes formarão quatro grupos regionalizados, sendo um com cinco participantes e três com seis, e jogarão entre si em turno e returno com os quatro melhores colocados de cada grupo avançando às oitavas de final.

Nas oitavas, quartas e semifinais as equipes se enfrentarão em turno e returno. O vencedor no placar agregado avança à próxima fase, com empates sendo decididos nos pênaltis. A final da competição seguirá o mesmo modelo, jogos de ida e volta para definir o campeão e o vice-campeão.

CONFIRA ABAIXO OS GRUPOS

Grupo 1: Noroeste, Grêmio Prudente, Linense, Monte Azul e Araçatuba;

Grupo 2: Botafogo, Inter de Limeira, Comercial, Francana, Itapirense e União São João;

Grupo 3: Guarani, XV de Piracicaba, São Bento, Primavera, Rio Branco e **PAULISTA**;

Grupo 4: Santo André, Taubaté, Oeste, São José, Portuguesa Santista e São Caetano.

CAMPEONATO BRASILEIRO

Rubens Chiri / São Paulo FC

No Morumbis, às 21h30, o São Paulo recebe o Vasco

São Paulo, Corinthians e Santos voltam a campo hoje

A 12ª rodada do Campeonato Brasileiro marca a última rodada antes da pausa para o Super Mundial de Clubes, e três grandes paulistas entram em campo hoje (12): São Paulo, Corinthians e Santos.

No Morumbis, às 21h30, o São Paulo recebe o Vasco pressionado por resultados. Com apenas duas vitórias em 11 jogos, o time de Zubeldía é o 13º colocado, com 12 pontos, e precisa vencer para se afastar da zona de rebaixamento. O Vasco, 15º com 10 pontos, também luta para não entrar no Z4. O duelo será transmitido pelo Premiere.

Mais cedo, às 20h, o Corinthians visita o Grêmio na Arena do Grêmio. Ambos têm 15 pontos e campanhas idênticas: quatro vitórias, três empates e quatro derrotas. O Grêmio vem embalado por vitória fora de casa contra o Juventude, enquanto o Timão tropeçou em casa com um empate sem gols contra o Vitória. A partida terá transmissão exclusiva do Premiere.

Às 19h30, o Santos encara o Fortaleza no Castelão em confronto direto contra o rebaixamento. O Peixe é o 18º, com 8 pontos, e tenta reagir após derrota para o Botafogo e a suspensão de Neymar, expulso na última rodada. O Fortaleza também vive má fase: três derrotas seguidas e ocupa a 17ª colocação, com 10 pontos. O jogo será exibido pela CazéTV (YouTube), Record e Premiere.

Os três paulistas entram em campo pressionados e cientes de que tropeços hoje podem significar terminar a rodada dentro da zona da degola.

EM DEZEMBRO

A um ano da Copa, Fifa marca sorteio dos grupos

Faltando 365 dias para a partida de abertura da Copa do Mundo de 2026, a Fifa divulgou quando os confrontos da fase de grupos serão definidos.

O sorteio dos grupos será realizado em dezembro de 2025. O dia exato e o local do evento ainda serão informados. A definição das chaves pode ocorrer antes de todas as seleções participantes estarem definidas. O prazo máximo para a confirmação de todos os 48 países na disputa é março de 2026, com o fim de todas as Eliminatórias.

O Brasil e outras 12 equipes já estão garantidas no torneio. Além dos três co-anfitriões (EUA, Canadá e México) e da seleção pentacampeã, as demais seleções que carimbaram suas vagas antecipadamente são: Argentina (atual campeã), Austrália, Equador, Irã, Japão, Coreia do Sul e Nova Zelândia, Jordânia e Uzbequistão.

A Fifa espera que 6,5 milhões de fãs prestigiem os estádios na Copa que será realizada na América do Norte. São ao todo 16 cidades-sede, que exibirão relógios de contagem regressiva nesta quarta em comemoração à marca de um ano para o início do evento. "Daqui a um ano, o maior espetáculo de futebol do planeta definitivamente cativará o mundo como nunca antes. De todos os cantos do mundo, os sonhos estão se transformando em realidade à medida que as equipes se classificam e os torcedores fazem seus planos para fazer parte da história, em contagem regressiva para a maior Copa do Mundo até agora", disse Gianni Infantino, presidente da Fifa.

A entidade máxima do futebol mundial acrescentou que os ingressos para a Copa de 2026 estarão à venda para o público geral nos próximos meses —sem especificar quando. Já os pacotes de hospitalidade devem ser lançados em julho.

Diego Soares/Ag.Paulistão

O Brasil e outras 12 equipes já estão garantidas no torneio