

FESTA JUNINA

Praça da Matriz recebe edição temática do Sexta no Centro

A programação cultural gratuita na sexta-feira (13) irá das 17h às 22h com as tradicionais quadrilhas e show dançante de forró, gastronomia, artesanato e produção criativa locais. **Cultura & Théo 7**



DIVULGAÇÃO

FALTAM SEIS DIAS

Galo fecha janela de contratações e aguarda estreia

A seis dias da estreia da Copa Paulista, o Galo já está com o elenco completo para dar o pontapé inicial na competição. O Tricolor enfrenta o Guarani, dia 16. **Esportes 8**



DIVULGAÇÃO

Acesse o Portal JJ (jj.com.br) e ouça a Rádio Difusora 810 AM

UTI Pediátrica do HU tem 250% de ocupação



DIVULGAÇÃO

Síndromes gripais lotam os hospitais de Jundiáí e Região, com casos graves

O Hospital Universitário de Jundiáí está com 250% de ocupação na UTI e 96% na enfermaria infantil, reflexo do aumento expressivo de casos de Síndrome Respiratória Aguda Grave (SRAG). Todos os leitos de UTI Pediátrica estão ocupados por pacientes de média e alta complexidade, muitos em uso

de respiradores. O Hospital de Caridade São Vicente de Paulo também opera com números elevados. Dos 242 leitos disponíveis, 303 pacientes estavam internados na data de ontem, sendo 39 com síndromes gripais. As cirurgias eletivas seguem normalmente, com suspensões pontuais. **Cidades 5**

ATENÇÃO

Cobertura vacinal infantil contra gripe é de apenas 25,6%

Em Jundiáí, já foram aplicadas 94.243 doses da vacina contra Influenza Jundiáí, segundo a Unidade de Gestão de Promoção da Saúde, o que representa 42,98% de cobertura vacinal no público-alvo. Entre os grupos prioritários, a

maior adesão é entre idosos a partir de 60 anos, com 50,26% de cobertura. Já as crianças de 6 meses a menores de 6 anos somam apenas 25,62%, e entre as gestantes, o índice é ainda menor: 19,52%. **Cidades 5**



DIVULGAÇÃO

A busca dos idosos pela imunização cresce cerca de 4% ao dia

JUNDIAÍ

Adolescentes são detidos com pistola ‘fake’ ao lado de posto

Três adolescentes foram detidos com um simulacro de arma de fogo ao lado de um posto de combustíveis, na Vila Rio Branco, em Jundiáí, na

madrugada deste domingo (8). Um deles assumiu ser o dono, alegando que usa para se proteger. A detenção foi feita por guardas municipais. **Polícia 6**



DIVULGAÇÃO

Os três foram levados ao Plantão, onde a ocorrência foi registrada

FORÇA TÁTICA

Dois bandidos são presos no mesmo local em menos de 5 horas

Uma mesma equipe de Força Tática do 49º Batalhão capturou dois criminosos procurados pela Justiça, no mesmo local, na Vila Real, em Várzea

Paulista, durante o mesmo turno de trabalho. Os dois bandidos eram traficantes que tinham contra eles mandados de prisão em aberto. **Polícia 6**

ÍNDICE

8 PÁGINAS
Opinião | Política | Cidades | Polícia
Modulinho | Cultura | Esportes

TEMPO

ENSOLARADO
Mínima 12° Máxima 19°
RODÍZIO NA CAPITAL
Placas 3 e 4

AGRONEGÓCIO

Sabores da Gente estreia com valorização dos produtores

O Espaço Expressa ganhou novos sabores e grande presença de público no último sábado (7), com a primei-

ra edição do “Sabores da Gente”, iniciativa da Prefeitura de Jundiáí voltada à valorização dos produtores locais

vinculados à Unidade de Gestão de Agronegócio, Abastecimento e Turismo. **Cidades 4**



DIVULGAÇÃO

O evento atraiu centenas de visitantes e reuniu 50 expositores, representantes dos varejões e das Rotas Turísticas

Mercado de trabalho: a visão do trabalhador

O gasto com ensino público vs orçamento municipal



VANDERMIR
FRANCESCONI
JÚNIOR

Na semana passada, apresentamos a visão dos industriais do mercado de trabalho, a partir da pesquisa “Rumos da Indústria Paulista: Mercado de Trabalho”, da Fiesp. Segundo o levantamento, 77% dos empresários tiveram dificuldades para contratar funcionários ao longo do último ano. Neste texto, abordaremos a visão dos trabalhadores sobre o mesmo tema.

Para tanto, Fiesp e Senai-SP contrataram o Instituto Locomotiva que realizou a pesquisa “Transformações no Mundo do Trabalho e Desafios para Atração de Mão de Obra”. Foram feitos dois levantamentos no estado de São Paulo: um quantitativo com 1.503 entrevistas, e outro qualitativo, no qual foram ouvidos ex-alunos do Senai-SP – um grupo que trabalha na indústria, outro que segue no mercado formal, mas em outro ramo, e um terceiro de autônomos.

O dado que salta aos olhos é a crise de atratividade que a indústria atravessa junto aos jovens. Outrora símbolo de estabilidade e prestígio, o setor perdeu apelo, embora continue oferecendo benefícios concretos como estabilidade, proteção social e oportunidades de qualificação.

Em uma geração, o interesse por atuar na indústria caiu mais da metade. Se antes 24% optariam pe-

lo setor, hoje apenas 11% têm esse desejo. Mas o que está por trás dessa guinada? A resposta descortina um cenário no qual novos valores se contrapõem à rigidez da CLT: autonomia, flexibilidade, equilíbrio entre vida pessoal e profissional, entre outros.

Hoje, o maior sonho profissional da maioria das pessoas ocupadas, segundo a pesquisa, é empreender. Trabalhar por conta própria se tornou uma aspiração majoritária: é o desejo de 58% dos entrevistados, contra 45% da geração de seus pais.

Metade dos entrevistados concorda que o traba-

O maior sonho profissional das pessoas é empreender

lho com carteira assinada deixou de garantir segurança para o futuro, enquanto quase dois terços enxergam no empreendedorismo um caminho legítimo para conquistar qualidade de vida.

A era digital, impulsionada por influenciadores, coaches e histórias de sucesso relâmpago, fez com que, para um expressivo número de jovens, as promessas (muitas vezes ilusórias) do empreendedorismo soasse como música aos ouvidos. Segundo a pesquisa, não são pessoas mal informadas sobre a CLT — estão, na verdade, fazendo escolhas coerentes com suas realidades e prioridades.

Tanto que 41% dos trabalhadores por conta própria estão plenamente satisfeitos com o trabalho, perdendo apenas para os funcionários públicos (47%). No setor privado, os mais satisfeitos são os industriários (27%), seguidos dos setores de construção (23%), serviços (21%) e comércio (11%). Na média, apenas 27% dos trabalhadores paulistas estão completamente felizes com o trabalho.

É um desafio reconectar a indústria aos desejos das novas gerações, mas o Locomotiva trouxe alguns insights. O instituto detectou que é importante fisgar o jovem durante ou logo após o término do curso técnico no Senai-SP. Se ele começa a trabalhar em outro setor ou como autônomo, dificilmente retornará para a indústria.

Para combater a percepção de que valor pago não compensa a perda de benefícios atuais e futuros, como aposentadoria, a sugestão é fazer uma avaliação constante das remunerações e comunicar de forma efetiva os benefícios diferenciadores na transição ao primeiro emprego.

Por fim, outra recomendação é criar planos de carreira na empresa, uma vez que prevalece a percepção de que não há caminhos de crescimento profissional, bem como desenvolver estratégias integradas de qualificação, retenção e reconhecimento dos funcionários.

VANDERMIR FRANCESCONI
JÚNIOR é 2º vice-presidente do CIESP e 1º diretor secretário da FIESP (vfjunior@terra.com.br)



MARCELO
SILVA
SOUZA

A Constituição Federal de 1988, em seu artigo 212, impõe aos Municípios a obrigação de aplicar, anualmente, no mínimo 25% da receita resultante de impostos, compreendida a proveniente de transferências, na manutenção e desenvolvimento do ensino. Essa regra constitucional, que há décadas gerava dificuldade de cumprimento para diversos entes municipais, hoje se revela, paradoxalmente, insuficiente diante da complexidade e da diversidade das demandas educacionais que surgem nos municípios. No passado, os gestores municipais, frequentemente, se viam obrigados a realizar verdadeiros malabarismos contábeis e administrativos para atingir o índice constitucional mínimo. Atualmente vivenciamos uma realidade distinta: o percentual de 25% tornou-se, em muitos casos, insuficiente para atender, com qualidade, às exigências do ensino público municipal.

Esse cenário decorre da multiplicação e especialização das demandas educacionais, especialmente no tocante à inclusão escolar de alunos com autismo e outras condições que exigem acompanhamento pedagógico, psicológico e médico especializado. Os municípios, de forma geral, têm respondido a essas demandas com comprometimento e resultados positivos, investindo em capacitação profissional, estrutura física adequada e suporte técnico. Contudo, tais avanços impõem significativa pressão sobre o orçamento municipal — que, vale lembrar, não é ilimitado.

É nesse ponto que a omissão das esferas estadual e federal se torna evidente. Os entes federativos superiores, embora também de-

tentores de responsabilidade pela educação pública (art. 211 da CF), têm se mantido distantes dos desafios reais enfrentados pelos municípios, que continuam sendo o elo mais frágil e, ao mesmo tempo, o mais cobrado da federação. A sobrecarga recai, invariavelmente, sobre prefeitos e secretários municipais de educação, que, sem o devido apoio técnico e financeiro, precisam conciliar demandas crescentes com recursos estagnados.

Diante dessa realidade, é imperativo que o chefe do Executivo municipal mantenha diálogo constante com a sociedade e com os gestores da educação, atuando de forma transparente quanto às limitações orçamentárias. Um ponto sensível, mas muitas vezes negligenciado, diz res-

A realidade exige mais do que o cumprimento de percentuais constitucionais

peito ao Plano Municipal de Educação. Muitos prefeitos sequer participam ativamente da elaboração ou revisão desse instrumento fundamental de planejamento, e deixam de explicitar as restrições financeiras que inviabilizam o cumprimento integral das metas traçadas.

Entramos aqui na seara do Direito Financeiro e de Orçamento Público. A pergunta que se impõe é: pode o gestor público deixar de cumprir metas previstas no Plano Municipal de Educação por falta de recursos? A resposta, embora simples, exige cautela: pode, desde que haja justificativa jurídica e financeira adequadamente fundamentada. O binômio “capacidade financeira e demanda” deve ser o norte para decisões administrativas. Por exemplo, se o plano prevê no máximo 28 alunos por sala e a realidade impõe a necessidade de

agrupar mais estudantes, a medida só será legítima se for acompanhada de uma motivação técnica embasada na ausência de recursos, comprometendo-se a reavaliar a decisão quando houver disponibilidade orçamentária. A mesma lógica se aplica às recomendações oriundas do Ministério Público. Estas, embora revestidas de autoridade, não são vinculantes. Assim, cabe ao gestor apresentar, de forma fundamentada, as razões técnicas, jurídicas e financeiras pelas quais acata — ou não — determinada recomendação. Tal postura demonstra respeito institucional ao órgão ministerial, sem que isso implique submissão acrítica ou automática.

Outro aspecto relevante na gestão dos recursos educacionais é a utilização do Fundo de Manutenção e Desenvolvimento da Educação Básica e de Valorização dos Profissionais da Educação (Fundeb). A legislação estabelece que ao menos 60% dos recursos do Fundeb devem ser utilizados para a remuneração dos profissionais da educação básica em efetivo exercício. O desafio surge justamente na gestão dos 40% restantes, que devem ser suficientes para atender todas as demais necessidades do sistema municipal de ensino: transporte escolar, manutenção predial, aquisição de equipamentos, formação continuada de docentes, entre outras despesas.

A realidade educacional atual exige muito mais do que o cumprimento formal de percentuais constitucionais. Exige planejamento estratégico, diálogo institucional, transparência na gestão e, acima de tudo, coragem para enfrentar as limitações orçamentárias com soluções técnicas e juridicamente sustentáveis. Afinal, governar é escolher — e escolher bem, especialmente em tempos de escassez, é dever de todo gestor público comprometido com a educação de qualidade.

MARCELO SILVA SOUZA é advogado e consultor jurídico (marcelosouza40@hotmail.com)

Pior que as piadas de Léo Lins, é a plateia que ri delas



FELIPE
SCHADT

Se você esteve fora da internet na última semana, não deve ter visto que o comediante Léo Lins, famoso pelas piadas ácidas e pesadas, foi condenado há oito anos de cadeia por causa delas em seus shows. Humoristas, colegas comediantes, jornalistas e mais uma porção de gente já deram suas opiniões a respeito.

Uns condenam Léo Lins. O raciocínio dessas pessoas é que Léo Lins se utilizou do seu show de Stand Up para proferir discurso preconceituoso contra grupos minoritários. Já outros defendem o comediante. Segundo eles, uma piada não pode ser alvo de censura. “É um absurdo. Danilo Gentili, amigo e, por alguns anos, colega de palco de Léo Lins, disse em vídeo que

“piadas não geram gente morrendo, não geram intolerância, preconceito. São apenas piadas”.

Thomas Hobbes, filósofo inglês, dissertou certa vez sobre a Teoria da Superioridade. Essa teoria diz que nós temos a tendência de achar graça em situações que destaquem nossa superioridade sobre o personagem da piada. Em outras palavras, rimos da desgraça alheia por justamente ela [a desgraça] ser alheia e não nossa.

Segundo uma matéria da revista Superinteressante, para a neurociência, só podemos achar graça se estivermos numa situação de prazer, oposta à do estresse. O humor é meramente uma reação do sistema límbico cerebral (responsável pelas emoções e comportamentos) ao processar informações em parceria com o córtex (que controla nossas ações voluntárias). Ou seja, além da sensação de superioridade que nos coloca numa posição de prazer, rir é um ato consciente.

Portanto, uma piada é uma anedota que gera essas sensações. Mas uma piada só pode ser considerada como tal se ela provocar o riso e para provocar o riso, a anedota precisa estar recheada de situações que façam o público se diferenciar o suficiente do personagem que é alvo das mazelas contadas. Isso significa que a piada só vai funcionar se ela provar para mim que eu não sou o alvo dela.

As piadas de Léo Lins, como já adiantei no começo - e como já sabido por muita gente -, são muito pesadas. Pesadas ao ponto de eu mesmo não me sentir confortável em descrevê-las aqui, mesmo por meio de paráfrases. O que você precisa saber são duas coisas, primeiro que as piadas falam de pessoas com deficiência e pessoas negras, ou seja, piadas capacitistas e racistas, além de algumas de teor pedófilo; segundo, que tem pessoas que se sentem confortáveis o bastante para rir delas.

É aqui o ponto que eu que-

ro chegar. “Não é sobre gostar ou não da piada. Particularmente, não é meu tipo de humor. E daí? O comediante estava no teatro diante de pessoas que escolheram estar ali.”, foi o que declarou Marcelo Tas em defesa a Léo Lins. E eu concordo plenamente com o eterno

Seu stand up teria discurso preconceituoso contra minorias

professor Tibúrcio e ex-CQC, as pessoas escolheram estar ali e é exatamente esse o problema.

Pior que a piada preconceituosa é quem ri dela, porque se ri é porque se coloca em um lugar distante o suficiente para, de maneira consciente, achar graça. A comédia sempre teve a função de apontar para os problemas, ridicula-

rizá-los e, assim, dar foco para algo que precisa de solução. João Soares fazia isso muito bem com seu personagem “Capitão Gay”. Você não ria do personagem, você ria com o personagem e, lá no fundo, refletia sobre o preconceito escancarado que um homossexual sofria. A mesma coisa com Chico Anísio. Seus personagens eram críticas escancaradas e o humor era um holofote para elas. Penso que a boa piada é aquela que te faz se sentir mal por ter rido e que perde a graça na segunda vez que você a escuta. “Ah, mas no final do show, o Léo Lins chama algumas pessoas deficientes no palco e elas dizem que gostaram do show e não ficaram ofendidas”, você vai me dizer. É verdade, só demonstra uma coisa ainda mais triste, a capacidade de pessoas que são o alvo da piada se colocarem tão distante de si mesmas ao ponto de rirem delas próprias. É como se você ficasse feliz e ansioso para puxar a cor-

da da própria guilhotina.

Essa condenação não vai dar em nada. Eu não acredito que ele será de fato preso e se for, vai ser um tiro no pé digno de riso. O que estamos fazendo é publicizar gratuitamente o nome de Léo Lins. Além disso, essa condenação dará munição para que um grupo de pessoas normalize ainda mais esse tipo de piada em nome da “liberdade”.

A culpa é da platéia? Não só. Léo Lins e suas piadas não são a causa, são o sintoma de uma sociedade que se recusa a ter um olhar mais empático e simpático. Sua condenação é, por sua vez, um remédio com um efeito colateral bem desagradável. O fato é: Léo Lins só conta essas piadas porque tem gente que vê graça nelas. A plateia tem o bo-bo da corte que merece.

Conhecimento é conquista.

FELIPE SCHADT é jornalista, professor e cientista da comunicação (felipeschadt@gmail.com)

“Os artigos dessa página não representam a opinião desse jornal e é de inteira responsabilidade dos seus autores”

Jornal de Jundiaí
REGIONAL

Diretora Presidente
SUELI N. F. MUZAIEL

Diretor Vice-Presidente
TOBIAS MUZAIEL JR.

Editora-Chefe
ARIADNE GATTOLINI - MTB 23649

Publicação Diária da Lauda Editora, Consultorias e Comunicações Ltda.

Fundado em 1965 por Tobias Muzaiel
Em memória

MATRIZ - JUNDIAÍ
Rua Barão de Jundiaí, 1041 - sala 92 - Jundiaí - SP - CEP 13201-012
e-mail: comercial@jj.com.br

Departamento Comercial/Disk Modulinho (Classificados)..... (11) 2136-6030
Redação..... (11) 2136-6070
Novas assinaturas/renovações..... (11) 2136-6020
Atendimento ao Assinante (de 2ª a 6ª até 17h30)..... (11) 2136-6078
Atendimento ao Assinante (sábados e domingos até as 12h)..... (11) 2136-6078
Departamento Cobrança..... (11) 2136-6055
Serviços Gráficos..... (11) 2136-6005
Disque Bancas (de 2ª a 2ª até as 12h)..... (11) 2136-6078

REPRESENTANTES

SÃO PAULO
Adilson Colucci - Fone: (011) 98157-9872
email: acolucci.jundiai@gmail.com

BRÁSILIA
Central de Comunicação S/S Ltda. - SCS Qd. 02, Bl "D", Ed. Oscar Niemeyer,
Sala 1002/1003 - CEP: 70.316-900 - Fone/Fax (61) 3323-4701/(61)

jj.com.br

JUNDIAÍ, VÁRZEA PAULISTA, CAMPO LIMPO PAULISTA, LOUVEIRA E ITUPEVA

LEGISLATIVO Parlamentares vão analisar as contas da Prefeitura de 2022 e deliberam sobre projetos como Câmara Mirim e Defesa Pessoal para Mulheres

Vereadores votam vetos do prefeito em sessão tranquila nesta terça

MARIANA PORCARI
mporcari@jj.com.br

Na sessão desta terça-feira (10) os vereadores votam dois vetos do prefeito sobre Projetos de Lei (PL), o de número 14.633, que institui política municipal de transparência na rede pública de educação e o de número 14.636, que instituiu o Estatuto da Gestante, da Parturiente e da Prevenção de Riscos Sociais na Maternidade, para assegurar o acesso à informação sobre a oferta de métodos e técnicas contraceptivas e estabelecer condições para esterilização no âmbito do planejamento familiar.

Sobre o PL nº 14.636, que é de autoria da vereadora Mariana Janeiro (PT), a Prefeitura vetou pois considera dois principais aspectos que são caros à organiza-



Câmara deve ter sessão tranquila com projetos leves na pauta

ção administrativa, pois interfere em atribuições de órgãos municipais e traz indevida suplementação de assuntos já regulados por lei federal. Entretanto, quando a proposta foi analisada pelas comissões da Câmara Municipal de Jundiaí teve todos os pareceres favoráveis. Há possibilidade dos vereadores derrubarem o veto do prefeito, pois a proposta foi aprovada por unanimidade quando foi apreciada no Plenário.

Os vereadores tem na pauta ainda outros sete itens: vão votar a respeito das contas da Prefeitura Municipal referente o ano de 2022, Projeto de Resolução para instituir a Câmara Mirim, com alunos do Ensino Fundamental de escolas públicas e privadas participando e os projetos para criar o Dia de Conscienti-

zação sobre a Síndrome de Angelman, Campanha permanente de doação de sangue pelas forças de segurança pública e o Programa de Defesa Pessoal para Mulheres, além de duas moções.

Autor do PL nº 14.683, que pretende ensinar mulheres a se defenderem, Zé Dias (Republicanos) considera que a proposta é uma forma de proteger e fortalecer quem mais precisa, além de ser uma resposta direta à realidade alarmante da violência de gênero. “Queremos ensinar técnicas de defesa, mas também ajudar as mulheres a se sentirem mais seguras, confiantes e bem informadas. É dever do poder público criar espaços onde elas possam se apoiar e aprender juntas. Esse projeto é um passo importante para uma cidade mais segura e respeitosa para todas”, explica.

GOLPE

Cid diz no STF que Bolsonaro manteve prisão de Moraes

Ex-ajudante de ordens de Jair Bolsonaro (PL), o tenente-coronel Mauro Cid disse nesta segunda-feira (9), em depoimento no STF (Supremo Tribunal Federal), que o ex-presidente recebeu no fim de 2022 uma minuta de decreto que previa a prisão de autoridades, como ministros do Supremo e integrantes do Legislativo, e a criação de uma comissão para organizar novas eleições presidenciais.

Segundo o militar, Bolsonaro alterou o decreto algumas vezes. “Ele enxugou o documento, retirando as autoridades das prisões. Só o senhor ficaria preso”, disse Cid ao ministro Alexandre de Moraes.

“Os outros receberam um habeas corpus”, brincou Moraes. O próprio ex-presidente Bolsonaro riu da piada do ministro, sentado em cadeira no centro do tribunal.

A Primeira Turma do STF iniciou nesta segunda a fase de depoimento dos réus do núcleo central

da trama golpista de 2022. O primeiro a responder às perguntas é o tenente-coronel Mauro Cid, por ser colaborador da investigação.

Os demais réus vão ser questionados seguindo ordem alfabética: Alexandre Ramagem (deputado federal e ex-chefe da Abin), Almir Garnier (ex-chefe da Marinha), Anderson Torres (ex-ministro da Justiça), Augusto Heleno (ex-ministro do GSI), Jair Bolsonaro, Paulo Sérgio Nogueira (ex-ministro da Defesa) e Walter Braga Netto (ex-ministro da Casa Civil e da Defesa).

O tribunal reservou sessões diárias até sexta-feira (13) para ouvir os réus. Os depoimentos são transmitidos ao vivo pela TV Justiça.

Mauro Cid teve o acordo de colaboração premiada homologado em setembro de 2023 pelo ministro Alexandre de Moraes. Em troca de falar tudo que sabia sobre a trama golpista no fim do governo Bolsonaro, o militar solicitou



Em depoimento, Mauro Cid disse que Bolsonaro enxugou a lista de eventuais presos

benefícios, como o perdão judicial ou pena privativa de liberdade inferior a dois anos e a extensão de benefícios à sua família.

No depoimento, Cid afirmou ter se sentido frustrado diante das interpretações da Polícia

Federal sobre as declarações que ele dava para a colaboração premiada.

Segundo o ex-ajudante de ordens, ele tinha um entendimento diferente dos investigadores sobre os fatos que narrava na delação que deu base à denúncia sobre a

trama golpista de 2022.

O tenente-coronel também confirmou que recebeu do próprio ex-ministro Braga Netto, general da reserva do Exército, uma caixa de vinho cheia de dinheiro vivo para entregar ao tenente-coronel Rafael

de Oliveira, militar acusado de liderar um grupo que planejou matar Moraes.

Cid diz que, na época, entendia que o plano de Oliveira era levar familiares para Brasília, com o objetivo de mobilizar o acampamento golpista em frente ao QG do Exército. A investigação da Polícia Federal, porém, concluiu que o plano do militar era prender e assassinar o ministro do Supremo.

Mauro Cid conta que o amigo pediu dinheiro a ele e enviou uma planilha no WhatsApp com o orçamento. O ex-ajudante de ordens de Bolsonaro pediu ajuda a Braga Netto. Dias depois, o general o entregou o dinheiro.

“Retornei ao Braga Netto, e o general Braga Netto trouxe uma quantidade de dinheiro. Com certeza não foram os R\$ 100 mil. [O dinheiro] foi passado para o major de Oliveira. Eu recebi do general Braga Netto no Palácio da Alvorada. Estava numa caixa de vinho”, disse.

Vereador solicita Centro TEA para Jundiaí

O vereador Dika Xique Xique (Podemos) esteve na última semana em São Paulo para a inauguração do primeiro Centro TEA Paulista do Estado e aproveitou para entregar nas mãos do governador Tarcísio de Freitas (Republicanos) um pedido para que esta iniciativa seja trazida para Jundiaí. Ele também conversou sobre o assunto com a deputada federal Renata Abreu (Podemos) sobre a importância de um espaço como este na cidade e região. O Centro TEA Paulista, de acordo com Secretaria de Estado dos Direitos da Pessoa com Deficiência (SEDPCD), é o primeiro equipamento estadual voltado exclusivamente para atendimento, orientação e apoio a pessoas com Transtorno do Espectro Autista (TEA), seus familiares e cuidadores.

Posto de atendimento eleitoral em Louveira será desativado

O posto de atendimento eleitoral em Louveira será desativado

PELA ORDEM



Kauã Berto e Danilo Joan entregaram 10 novos leitos de UTI em Cajamar

Cajamar ganha 10 novos leitos de UTI

A Prefeitura de Cajamar entregou oficialmente 10 novos leitos de Unidade de Terapia Intensiva (UTI) no Hospital Municipal de Cajamar (HMC). A iniciativa, liderada pelo prefeito Kauã Berto, representa um avanço histórico para a saúde do município. “Desde o primeiro dia da nossa gestão, entendemos que investir em saúde é investir na dignidade das pessoas. Esses novos leitos de UTI representam mais do que infraestrutura. São um símbolo do nosso compromisso com cada cidadão que precisa de cuidados intensivos, com qualidade, segurança e humanidade”, destacou o prefeito Kauã Berto durante a solenidade de entrega, nesta segunda-feira (09). Os novos leitos contam com tecnologia de ponta, modernos equipamentos de monitoramento e ventilação, além de um ambiente estruturado para garantir o máximo de conforto e segurança aos pacientes em estado grave.

no dia 27 de junho. O encerramento das atividades está previsto na Resolução nº 665/2025, do Tribunal Regional Eleitoral de São Paulo (TRE-SP), aprovada no Plenário da Corte em março. A decisão foi tomada devido a diversos fatores, como baixa procura por atendimento presencial, implantação do Autoatendimento Eleitoral, remanejamento da força de trabalho, alto custo de manutenção dos espaços e abertura do cadastro eleitoral, permitindo que o eleitorado seja atendido em qualquer cartório do estado e não somente naquele ao qual o título está vinculado.

“
Somente
o senhor ficaria
preso
”

de Mauro Cid para o ministro do STF, Alexandre Moraes

PT organiza curso sobre evangélicos

Daria para dizer que, em matéria de evangélicos, o PT não era um aluno muito aplicado. A Fundação Perseu Abramo, braço de estudos do partido, resolveu então dar uma aula sobre o grupo religioso que, segundo o Censo 2022, representa 27% da população e eram 6,6% em 1980, ano de fundação da sigla. O curso “Fé e Democracia para a Militância Evangélica Brasileira” começou na semana passada com 775 inscritos e uma fala que sintetiza o espírito da coisa toda: “A Bíblia é o livro da classe trabalhadora”. Quem a disse foi a teóloga Angelica Tostes, uma das convidadas para o primeiro de oito encontros virtuais previstos. “Quanto de nós, indo para os nossos trabalhos, pegando o metrô, pegando o ônibus, a gente vê irmãos e irmãs de fé com a Bíblia, seja no celular, seja ela [na versão] física”.

Cármem prioriza mulheres no TSE

Uma sucessão no TSE (Tribunal Superior Eleitoral) criou indisposição entre ministros do STF (Supremo Tribunal Federal) e gerou um problema para o presidente Lula (PT). A crise foi aberta a partir da decisão da presidente da corte eleitoral, ministra Cármem Lúcia, de elaborar duas listas, divididas por gênero, para a escolha de ministros titulares. Lula será o responsável por definir os nomes. Essas duas vagas a serem preenchidas na corte são referentes ao fim do primeiro biênio dos ministros André Ramos Tavares e Flávio de Azevedo Marques, que se encerrou em 30 de maio. Eles poderiam ser reconduzidos para mais dois anos como titulares. Mas, com o objetivo de deixar uma marca da sua gestão no TSE, Cármem Lúcia decidiu que uma das vagas será ocupada por uma mulher.

CIDADES

CIDADES@JJ.COM.BR

ARRAIÁ Além das delícias, algumas pedem doações dos visitantes ou utilizam as verbas para as reformas e manutenção de serviços de suas unidades

Solidariedade e comidas típicas nas festas juninas

SIMONE DE OLIVEIRA
grupo.editor@jj.com.br

As tradicionais festas juninas de Jundiaí e Região chegam com tudo neste mês oferecendo mais que as comidas e bebidas típicas da época. A maioria traz um sabor de ‘solidariedade’ já que algumas pedem doações

dos visitantes ou utilizam as verbas para as reformas e manutenção de serviços de suas unidades.

No Santuário Nossa Senhora Aparecida, na Vila Rami, por exemplo, a festa prossegue nos dias 14, 21 e 28 de junho, sempre aos sábados, oferecendo ao público presente comidas típicas juninas, entre elas, lanche

de pernil, cachorro-quente, coxinhas de mandioca e pastel, além de batata frita e espetinhos.

O coordenador geral do evento, Rodrigo Natálio, explica que a verba arrecadada este ano será destinada às obras sociais em funcionamento, entre elas, a entrega de fraldas geriátricas e de cestas básicas para fa-



As festas oferecem diversas opções gastronômicas típicas com a ajuda dos voluntários

mílias assistidas e para a construção da Casa Social do Santuário. O espaço servirá para concentrar todas atividades promovidas pelo Santuário.

“Utilizaremos a Casa Social para o bazar, arrecadação de alimentos, atendimento psicológico e outras atividades. Sendo assim toda a verba que recebemos é sempre importante e faz toda a diferença”, comenta ao lembrar que são esperados pelo menos 1,5 mil visitantes por dia de evento.

Além das comidas tradicionais, a festa no Santuário terá quentão e vinho quente, todas as delícias fei-

tas com milho verde, além de brincadeiras para as crianças, roleta e rádio festa. Tudo organizado por pelo menos 250 voluntários.

O Santuário fica na rua Cica, 1862, Vila Rami.

POR JUNDIAÍ

Já na paróquia Nossa Senhora do Perpétuo Socorro e São José, na Cidade Nova, a festa será realizada nos dias 21, 22, 28 e 29 de junho, na avenida Moisés Raphael, 250, com início sempre às 18h.

No dia 13 de junho, em frente à Praça Governador Pedro de Toledo, Centro, tem Sexta no Centro com

várias atrações musicais e comidas típicas. O evento será das 17h às 22h, com entrada gratuita.

As barracas de alimentação e bebidas ficarão por conta da Catedral Nossa Senhora do Desterro, com as delícias gastronômicas de todas as edições somadas aos pratos salgados e doces típicos juninos.

O artesanato e demais produções criativas também marcam presença na programação, com os artistas do programa Jundiaí feito à Mão, os empreendedores das Rotas Turísticas do Município e os participantes do Galpão Criativo.



No Santuário Nossa Senhora Aparecida, na Vila Rami, a festa prossegue nos dias 14, 21 e 28

NATUREZA

Base ecológica na Serra do Japi é referência em pesquisas

A Base Ecológica da Serra do Japi, localizada dentro da Reserva Biológica que protege um dos mais importantes remanescentes da Mata Atlântica paulista, tem sido palco de importantes pesquisas científicas. Entre elas, destaca-se o estudo liderado pelo pesquisador Rodolfo Mei Pelinson, pós-doutorando da Unicamp, que, ao longo de seis meses, visitou mensalmente com sua equipe a base para conduzir experimentos inéditos sobre os efeitos das cinzas de queimadas em ecossistemas aquáticos.

O experimento visa simular o impacto da deposição de cinzas, resultantes de queimadas naturais e agrícolas, sobre ambientes aquáticos. “Temos muitos problemas com queimadas, principalmente nas estações secas, e isso tem se agravado ano após ano. Ainda não sabemos com clareza qual é o efeito das cinzas que são levadas pelas chuvas para dentro desses ecossistemas”, explica Rodolfo.

Para isso, a equipe montou na Base Ecológica um sistema experimental controlado com tanques com água que simulam ecossistemas aquáticos em escala intermediária, nos quais foram adicionadas cinzas de dois tipos: cana-de-açúcar e ingá, uma planta nativa da Mata Atlântica que também ocorre no Cerrado. “Esse ambiente controlado permite que manipulemos as variáveis de maneira precisa, algo difícil de fazer na natureza, onde os fatores são múltiplos e incontornáveis”, detalha o pesquisador.



Durante os seis meses de trabalho, a equipe coletou amostras de diversos organismos aquáticos

A PESQUISA

Durante os seis meses de trabalho, a equipe coletou periodicamente amostras de diversos organismos aquáticos, como insetos, larvas de anfíbios, zooplâncton, fitoplâncton, bactérias e fungos. Esses materiais são levados ao laboratório para análises genéticas e identificação das espécies, permitindo avaliar como a introdução das cinzas altera a composição e o funcionamento das comunidades aquáticas.

“A presença dessas cinzas pode afetar processos ecológicos essenciais, como a decomposição da matéria orgânica. Dependendo da dinâmica, esses ambientes podem atuar como fontes ou drenos de carbono, afetando os serviços ecossistêmicos que eles prestam”, ressalta Rodolfo.

A pesquisa integra um projeto temático maior, fi-

nanciado pela FAPESP, que busca entender como diferentes aspectos das mudanças climáticas, como o aumento das temperaturas, o carreamento de nutrientes agrícolas e a intensificação das queimadas, afetam a dinâmica dos ecossistemas aquáticos. O estudo também conta com apoio indireto da CAPES e do CNPq, por meio de bolsas para alunos de mestrado e doutorado envolvidos na pesquisa.

Para Flávio Gramolelli Júnior, superintendente da Fundação Serra do Japi, a presença de pesquisadores como Rodolfo e sua equipe reforça a importância da Base Ecológica como espaço dedicado à pesquisa e à educação ambiental. “Aqui, pesquisadores podem permanecer por um dia, uma semana ou pelo tempo necessário para a realização de seus estudos. Muitas descobertas feitas aqui

são compartilhadas com o mundo, como espécies endêmicas que só existem na Serra do Japi”, destaca.

O superintendente ressalta ainda que, infelizmente, a Serra do Japi também sofre com incêndios frequentes durante as estações secas, o que torna a pesquisa ainda mais relevante. “Esse estudo pode nos fornecer indicadores importantes sobre como agir para prevenir esses incêndios, seja por meio de ações de conscientização, educação ambiental ou fiscalização”, afirma.

A parceria entre a Unicamp e a Fundação Serra do Japi demonstra como a integração entre instituições de pesquisa e áreas de conservação pode gerar conhecimento científico valioso, ao mesmo tempo em que contribui para a proteção de um dos maiores patrimônios naturais do Estado de São Paulo.

EDUCAÇÃO

Prazo de inscrições para o Enem são prorrogadas

O Ministério da Educação anunciou neste sábado (7) a prorrogação das inscrições do Exame Nacional do Ensino Médio (Enem) de 2025. Inicialmente programadas para encerrar na sexta-feira, dia 6 de junho, as inscrições agora podem ser feitas até o dia 13 de junho.

Com isso, o pagamento da taxa de inscrição pode ser feito até o dia 18 de junho. Já os pedidos de tratamento por nome social e solicitações de atendimento especializado devem ser feitos até o dia 13 de junho, mesma data em que se encerram as inscrições.

INSCRIÇÕES

Os participantes que tiveram os pedidos de isenção da taxa de inscrição e as justificativas de ausência em 2024 aprovados pelo Inep precisam se inscrever no exame.

Os estudantes do 3º ano do ensino médio em escola pública, mesmo com a inscrição pré-preenchida automaticamente, precisam atualizar os dados solicitados e confirmar a inscrição para garantir a participação nesta edição. Esses candidatos não pagarão a taxa de inscrição. A medida pretende estimular a participação desse público no Enem e facilitar o processo de inscrição.

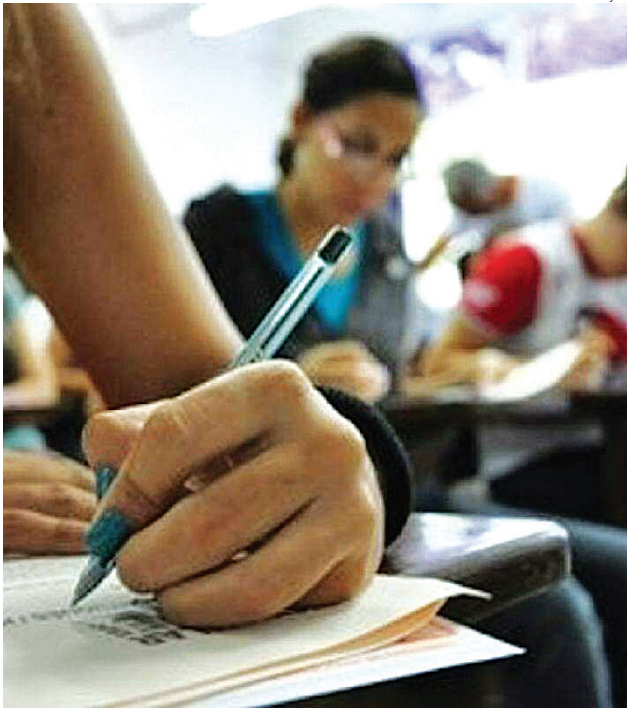

Os estudantes precisam atualizar os dados solicitados

LOTAÇÃO Crescimento de doenças respiratórias sobrecarrega atendimentos infantis; hospital adota medidas emergenciais

UTI Pediátrica do HU de Jundiaí chega a 250% de ocupação

DA REDAÇÃO
grupo.editor@jj.com.br

O Hospital Universitário (HU) de Jundiaí está com 250% de ocupação na UTI e 96% na enfermaria infantil nesta segunda-feira (9), reflexo do aumento expressivo de casos de Síndrome Respiratória Aguda Grave (SRAG). Todos os leitos de UTI Pediátrica estão ocupados por pacientes de média e alta complexidade, muitos em uso de respiradores.

A enfermaria pediátrica, que também enfrenta superlotação em 96% dos leitos, está ocupada em sua maioria por crianças com doenças respiratórias como bronquiolite, pneumonia, influenza e covid-19.

Enquanto isso, o Hospital de Caridade São Vicente de Paulo também opera com números elevados. Dos 242 leitos disponíveis, 303 pacientes estavam internados na data de ontem, sendo 39 com síndromes gripais. As cirurgias eletivas seguem normalmente, com suspensões pontuais para garantir segurança e qualidade nos atendimentos.

Para lidar com o cenário, o HU adaptou espaços e adquiriu novos respiradores, mas a situação segue desafiadora, especialmente pelo crescimento de casos em bebês com menos de 3



Com aumento da Síndrome Respiratória Aguda Grave (SRAG). Todos os leitos de UTI Pediátrica estão ocupados por pacientes de média e alta complexidade, muitos em uso de respiradores

meses de vida. A equipe médica afirma manter o atendimento com planejamento e segurança.

“Com a chegada do outono, a rinite da Júlia piorou

bastante, mas com a medicação ela melhora rápido”, relata Paula Biasi, mãe da menina de 7 anos. “O Artur, de 1 ano, teve gripe e melhorou em três dias com so-

ro e homeopatia”, completa.

A recomendação é que o Hospital Universitário seja procurado apenas em casos graves de SRAG. Os principais sinais de alerta são:

- Febre por mais de dois dias
- Dificuldade para respirar
- Dor no peito
- Saturação abaixo de 94%
- Lábios ou rosto azulados

Casos leves ou moderados, com sintomas como febre, coriza, dor de garganta e calafrios, devem ser atendidos nos prontos-atendimentos municipais.

ESPAÇO EXPRESSA

Sabores da Gente estreia com valorização dos produtores

O Espaço Expressa ganhou novos sabores e grande presença de público no último sábado (7), com a primeira edição do “Sabores da Gente”, iniciativa da Prefeitura de Jundiaí voltada à valorização dos produtores locais vinculados à Unidade de Gestão de Agrogotório, Abastecimento e Turismo (UGAAT).

Com entrada gratuita, o evento atraiu centenas de visitantes e reuniu 50 expositores, entre produtores rurais, artesãos, feirantes, representantes dos varejões e das Rotas Turísticas.

A proposta do “Sabores da Gente” é conectar diretamente o produtor ao consumidor. “Integramos aqui o agrogotório, o abastecimento e o turismo. Temos produtores rurais, feirantes, representantes das Rotas Turísticas e artesãos do ‘Jundiaí Feito à Mão’, tudo com o propósito de aproximar o produtor do consumidor final”, destacou Marcela Moro, gestora da UGAAT.

A técnica de enfermagem Vanessa Ferreira, que visitou o evento com a família, elogiou a organização e a proposta da iniciati-

va. “Tem produtores rurais, artesãos, e temos que valorizar a produção local. Eu gosto muito desses eventos, acho que são muito bem organizados. Estou adorando”, comentou.

Os expositores também celebraram a oportunidade de divulgar seus produtos. “O fato de a Prefeitura enxergar o pequeno produtor já é maravilhoso. Eventos como esse, com certeza, trazem mais visibilidade para a nossa marca e para os nossos produtos”, afirmou Márcio Silveira, comerciante de queijos artesanais.



O evento atraiu centenas de visitantes e reuniu 50 expositores

SAFDSFASDFDASFS



Entre os grupos prioritários, a maior adesão é entre idosos a partir de 60 anos, com 50,26% de cobertura

Cobertura vacinal infantil contra gripe é de 25,6%

Já foram aplicadas 94.243 doses da vacina contra Influenza Jundiaí, segundo a Unidade de Gestão de Promoção da Saúde (UGPS), o que representa 42,98% de cobertura vacinal no público-alvo. A meta do Município é atingir 90% de cobertura.

Entre os grupos prioritários, a maior adesão é entre idosos a partir de 60 anos, com 50,26% de cobertura. Já as crianças de 6 meses a menores de 6 anos somam apenas 25,62%, e entre as gestantes, o índice é ainda menor: 19,52%. A busca dos idosos pela imunização, no entanto, cresce cerca de 4% ao dia.

Para aumentar esses números, a Prefeitura afirma que tem intensificado ações de vacinação em toda a cidade. As doses estão disponíveis de segunda a sex-

ta nas Unidades Básicas de Saúde (UBSs) e nas Clínicas da Família, durante o horário de funcionamento das salas de vacina.

Além disso, o imunizante também é aplicado aos sábados no Espaço Jundiaí Empreendedora, no Maxi Shopping. Outra estratégia adotada tem sido a abertura quinzenal de postos de saúde em bairros, com foco na multivacinação, além de

campanhas itinerantes em eventos e parques da cidade.

A Prefeitura informa que, caso haja novas estratégias, elas serão divulgadas pelos canais oficiais. Para reforçar a conscientização, ações de comunicação foram ampliadas nos meios de mídia, alertando a população sobre a importância da vacina para evitar internações e complicações decorrentes da gripe.

DECLARAÇÃO DE EXTRAVIO DE LIVROS, TALÕES E DOCUMENTOS FISCAIS

EDSON CARLOS FRAGA COSTA YARID, Leiloeiro Oficial do Estado de São Paulo, matrícula nº 458, com escritório à Rua Julia Lopes de Almeida nº 382, Vila Liberdade, nesta cidade de Jundiaí/SP, inscrita no CPF/MF sob nº 688.811.938-68, vem por meio desta, declarar que encontram-se extraviados e em local incerto e não sabido os seguintes livros e documentos fiscais, ficando os mesmos sem o devido valor: 01 LIVRO DIÁRIO DE ENTRADA Nº 01; 01 LIVRO DIÁRIO DE SAÍDA Nº 01; 01 LIVRO PROTOCOLO Nº 01; 01 LIVRO DIÁRIO DE LEILÕES Nº 01; 01 LIVRO CAIXA Nº 01; e 10 LIVROS TALÕES (de Nº 001 A 500 parcialmente preenchidos). Jundiaí, 09 de junho de 2025.

CULTURA & THÉO

Terça-feira, 10 de Junho de 2025

CULTURA@JJ.COM.BR

HARRY POTTER

Série da HBO escala Draco e Lucio Malfoy

Um dos principais antagonistas da série de Harry Potter enfim foi escalado. O jovem ator Lox Pratt foi escalado para viver Draco Malfoy na série da HBO. Johnny Flynn será Lucio Malfoy



DIVULGAÇÃO

FILME

Homem com H chega a R\$ 13 milhões de bilheteria

Homem com H, cinebiografia do lendário Ney Matogrosso, chegou a uma marca história nos cinemas. O filme bateu 600 mil espectadores e chegou à R\$ 13 milhões de arrecadação.



DIVULGAÇÃO

JUNHO Edição terá quadrilhas e show de forró, além da gastronomia

Sexta no Centro promove arraial na Praça da Matriz

DA REDAÇÃO
grupo.editores@jj.com.br

A edição de junho do Sexta no Centro entra no clima junino e irá promover um verdadeiro arraial na Praça Governador Pedro de Toledo (Praça da Matriz). A programação cultural gratuita na sexta-feira (13) irá das 17h às 22h com as tradicionais quadrilhas e show dançante de forró, além do melhor da gastro-

nomia, artesanato e produção criativa locais, numa proposta da Prefeitura para a celebração da Cultura Popular e a ocupação qualificada da região central.

A programação artística começa às 17h, com a Quadrilha Geração +60. Em seguida, às 17h30, vem a Quadrilha da Dancers Escola de Dança e, às 19h30, a Quadrilha “Dançou tem que Casar” da DR Dança. Para fechar com chave de ouro,

Lilian Ximenes e Banda sobem ao palco para um show dançante e animado de Forró, a partir das 20h30.

As barracas de alimentação e bebidas ficarão por conta da Catedral Nossa Senhora do Desterro, com as delícias gastronômicas de todas as edições somadas aos pratos salgados e doces típicos juninos.

O artesanato e demais produções criativas também marcam presença na



DIVULGAÇÃO

O artesanato e demais produções criativas marcam presença na programação

programação, com os artistas do programa Jundiaí feito à Mão, os empreendedores das Rotas Turísticas do Município e os participantes do Galpão Criativo.

O Conselho Municipal de Política Cultural (CMPC) também leva para a programação os integrantes de su-

as câmaras setoriais de Literatura e Artes Plásticas, com a exposição e venda de obras para os participantes da festa.

Todas as edições do ano do Sexta no Centro e os detalhes das programações podem ser consultados na Agenda Cultural

HORÓSCOPO

ÁRIES

Agora é quando você depende única e exclusivamente do que conseguir fazer com seus próprios recursos, sem ajuda de ninguém. A solidão desta parte do caminho há de servir para você reconhecer seu alcance.

TOURO

A sensação de sua alma se sentir segura há de ter alguma utilidade prática, além do regozijo legítimo que isso oferece. Inúmeras pessoas se sentem inseguras e ansiosas, agora sua alma pode aliviar um pouco essa situação.

GÊMEOS

Como sempre, haverá assuntos em que seria interessante você investir energia e tempo, enquanto haverá outros que, apesar de tentadores, seria sábio deixar de lado, definitivamente inclusive. Você decide.

CÂNCER

É difícil abordar alguns temas com certas pessoas, mas é preciso atualizar as informações, porque de outra maneira cada uma delas seguirá em frente com seus convencimentos particulares e, no fim, haverá desentendimento.

LEÃO

Tome as atitudes que achar pertinentes para assegurar sua posição, mas reconheça que essa postura terá de ser modificada muito rapidamente, porque o mundo está de ponta-cabeça e nada pode ser considerado estável agora.

VIRGEM

Parece tentador se lançar à ação desenfreada, em busca de consolidar sua posição, mas seria melhor tomar um tempo para refletir sobre a real necessidade desse movimento, porque pode ser tiro saindo pela culatra.

LIBRA

Faça suas reflexões com serenidade, ciente de que não há necessidade de se precipitar em nenhuma direção, mesmo que a tentação se apresente, porque as pessoas, seguras de si mesmas, ainda vão mudar de opinião.

ESCORPIÃO

Seguir a onda da maioria pareceria sensato, mas sua alma resiste, já que não concorda com tudo que está em andamento. Talvez seja melhor seguir a onda e aguardar pelo momento certo de apresentar suas discordâncias.

SAGITÁRIO

O entendimento é muito bom, mas de nada servirá se você continuar fazendo algo diferente do que foi acordado e, ao contrário, as pessoas se sentirão melindradas e até traídas, e se voltarão contra você.

CAPRICÓRNI

A vida é mágica, mas isso não significa que não se deva fazer nada para que os sonhos se tornem obras consumadas. Essa magia seria ilusória, porque a verdadeira se apoia em movimentos concretos e determinantes.

AQUÁRIO

Permita que as pessoas tenham seus bons momentos, mesmo que você, tomando distância, se convença de elas estarem se iludindo, e que deveriam cair na real. A real está tão distorcida, que é melhor dar uma fuga.

PEIXES

Se você não puder ajudar e facilitar intencionalmente, pelo menos se abstenha de atrapalhar, porque essa atitude é tentadora, dada a qualidade, ou a falta dessa, das pessoas com que precisa lidar nesta parte do caminho.

PALAVRAS CRUZADAS DIRETAS

www.coquetel.com.br				© Revistas COQUETEL			
Grande mamífero oceânico	▼	(?) stop: parada de boxes (F1)	▼	Nação caribenha próxima à Venezuela	▼	Prêmio de Robert Koch pelo seu estudo sobre a tuberculose (?) Parker, cineasta	▼
Grupo de pessoas aptas a votar	►					O gato de pelo cinzento-azulado	
Condição da água fervida			(?) moral: é passível de indenização (jur.)	Nome, em inglês Planície lunar	►		
O exercício para a região da barriga	►						
Juízado (?), serviço de Tribunais de Justiça		Item usado em maquiagem Perversa				Oferecerá Sinfonia de Beethoven	
Adepto do rock melódico (pl.)	►			Machucam Lao-(?), filósofo chinês	►		
Ministério Público (abrev.)	►		Tenso, em inglês Hidrelétrica binacional no rio Paraná	►			
Músico como Lemmy Kilmister	►		(?) José, locutor esportivo			Hi-(?), tipo de drinque	
Deus Sol do Egito faraônico		Deserto Andre Agassi, ex-tenista		Antiga linguagem de programação	►		
Via de saída da coriza (Anat.)	►					Somei; juntei	
Cogumelo comestível rico em proteínas		Conjunção alternativa	►		Causa de transtorno em vias públicas	►	

BANCO 4/nome, 5/basic — tense, 6/mallês. 24

SEUS PASSATEMPOS PREFERIDOS SEM SAIR DE CASA

#FaçaCoquetel @editoracoquetel @coquetel

ASSINE AGORA! www.coquetel.com.br

COQUETEL

Solução

V	R	B	O		N	O		O
N	O	N	G	I	J	W	V	H
I	G	V	N	I	R	V	N	
O	I	S	V		V	E		I
I	J		O	E	L		V	R
O	V	L	S	I	X	I	V	B
E	S	N	E	L		F	W	
W	E	O	O		S	O	W	E
E	L	N	V	R	E	N	I	L
O	T		O	V	R	V		N
T	V	N	I	W	O	O	B	V
E	W	V	N			V	J	
B		T	I	R	E	L	S	E
O	D	V	R	O	L	I	E	T
N			T			P		E



DIVULGAÇÃO

Com a chegada ao IMS, o arquivo de Trevisan passará por etapas de conservação

ESPORTES

Terça-feira, 10 de Junho de 2025

ESPORTES@JJ.COM.BR

VAI PARA A RÚSSIA?

Ancelotti revela papo com Gerson sobre futuro

O técnico da seleção brasileira conversou com Gerson sobre a possível ida para o Zenit, da Rússia, e disse que se trata de uma decisão pessoal.

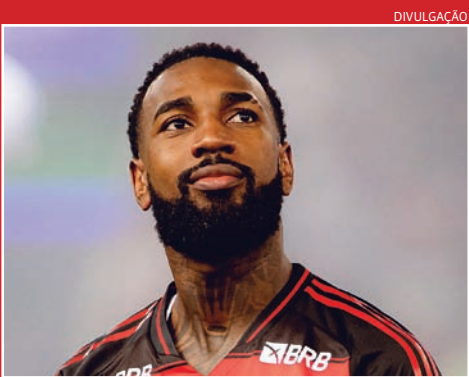

DIVULGAÇÃO

BAIXAS CONFIRMADAS

Data Fifa desfalca Corinthians contra Grêmio

Dos jogadores convocados pelas suas seleções, os únicos nomes com presenças garantidas no jogo contra o Grêmio são Hugo Souza, da seleção brasileira, e Romero, do Paraguai.



PERTO DA ESTREIA O time jundiaense entra em campo na próxima segunda-feira contra o Guarani

Galo fecha elenco para a Copa Paulista; conheça todos os atletas

LUANA NASCIBENE
lnascibene@jj.com.br

A seis dias da estreia da Copa Paulista, o Galo já está com o elenco completo para dar o pontapé inicial na competição. O time jundiaense entra em campo na próxima segunda-feira, dia 16, às 19h, contra o Guarani, no Estádio Brinco de Ouro da Princesa, em Campinas. No total, 11 reforços foram contratados pelo clube. Veja posição por posição:

GOLEIRO

Lee Winston (idade: 37 anos. Ex-clubes: Independente-AP, Atlético-MG e Vitória-BA);

DEFENSORES

Biro-Biro (lateral-esquerdo de 32 anos que estava no Catanduva); João Victor (zagueiro de 23 anos ex-São Carlsense) e Pedro Medeiros (lateral-direito de 23 anos que estava no Rio Preto).

MEIAS

Enzo (meia de 24 anos que estava no Sobradinho-



DIVULGAÇÃO

No total, 11 reforços foram contratados e 16 atletas permaneceram

-DF); Miguel Elias (volante de 24 anos que estava no Manaus e disputou a Be-zinha em 2024 pelo Galo); William Monteiro (meia de 25 anos ex-Sertãozinho).

ATACANTES

Aslen (atacante de 26 anos que estava no Uberlândia-MG); Gabriel Bozzolan (atacante de 23 anos

que estava no Taquaritinga); Gustavo Índio (atacante de 28 anos que estava no Nacional-SP); e Kayque (atacante de 22 anos que estava no Osasco Audax).

Eles se juntam aos 16 atletas que permaneceram no clube após o acesso na Série A4 do Campeonato Paulista. São eles:

PEDIDO DO JOGADOR

Santos fecha a venda de Soteldo ao Fluminense

Santos e Fluminense concluíram a negociação por Yeferson Soteldo. O clube carioca adquiriu 50% dos direitos econômicos do atacante por 5,5 milhões de dólares - o equivalente a R\$ 30 milhões.

Santos e Tigres (MEX) dividirão os 50% restantes. Cada clube fica com R\$ 15 milhões agora. Santos e Tigres tinham 50% cada e agora possuem 25%. Se o Fluminense não negociar Soteldo até o fim do ano, será obrigado a pagar mais 2 milhões de dólares (R\$ 11 mi). O Santos ficaria com metade deste valor: R\$ 5,5 milhões.

Por fim, Soteldo assinará um termo de quitação de dívida de 500 mil dólares (R\$ 2,8 mi) do Santos. São valores prometidos e não honrados por gestões antigas. A quantia será paga pelo Fluminense diretamente ao jogador por determinação de Alexandre Mattos, novo executivo do futebol santista.

O Santos, então, receberá R\$ 15 milhões, além de concluir uma dívida de R\$ 2,8 milhões e poder re-



RAUL BARETTA/SANTOS FC

O histórico de lesões pesou na decisão da diretoria santista

ceber no mínimo R\$ 5,5 mi até o fim do ano. Um total de R\$ 23,3 milhões pelo que tinha de Soteldo: 50% dos direitos.

Soteldo assinará com o Flu até 2028 e será reforço para o Super Mundial de Clubes. O prazo de inscrições vai até amanhã. A negociação foi destravada quando Yeferson Soteldo

pediu para sair. Ele enviou mensagem ao presidente Marcelo Teixeira solicitando a transferência.

Com o desejo do atleta e o esforço do Fluminense para melhorar as condições, o Santos disse “sim”. E agora vai atrás de um substituto no mercado. O histórico de lesões também pesou na decisão do Peixe.

ELIMINATÓRIAS

Brasil enfrenta Paraguai em busca da vaga para a Copa

A Seleção Brasileira enfrenta o Paraguai hoje (10), às 21h45, na Neo Química Arena, pela 16ª rodada das Eliminatórias Sul-Americanas. Uma vitória pode garantir a classificação antecipada do Brasil para a Copa do Mundo de 2026.

Com 22 pontos e ocupando o 4º lugar na tabela, a equipe comandada por Carlo Ancelotti precisa vencer e torcer pela derrota da Venezuela contra o Uruguai, às 20h, em Montevideu. Se isso acontecer, o Brasil abrirá sete pontos de vantagem restando apenas seis em disputa, o que garante ao menos o 6º lugar — suficiente para a vaga direta no Mundial.

A estreia de Ancelotti no comando da Seleção foi sem

brilho: empate por 0 a 0 com o Equador, fora de casa. Agora, o italiano faz sua primeira partida em solo brasileiro. Raphinha, que cumpriu suspensão, está de volta e deve assumir a vaga de Estêvão. “Raphinha mostrou que é um dos melhores. Vai nos ajudar muito”, disse o técnico, sem revelar o restante da escalação.

Do outro lado, o Paraguai vive boa fase. É o terceiro colocado, com 24 pontos, e não perde há nove jogos. Na rodada anterior, venceu o Uruguai por 2 a 0, em Assunção. No último confronto com o Brasil, também levou a melhor: 1 a 0 em setembro do ano passado.

A partida será transmitida pela TV Globo (aberta) e SporTV (fechada).



RAFAEL RIBEIRO/CBF

Uma vitória pode garantir a classificação antecipada do Brasil

MEDALHAS E VITÓRIAS

Time Jundiaí tem fim de semana perfeito

As equipes do Time Jundiaí conquistaram vitórias e medalhas em diferentes modalidades neste fim de semana disputando competições regionais, estaduais e nacionais. Os destaques são para os atletas da ginástica artística feminina e masculina, vôlei e natação.

Nas piscinas, os nadadores de Jundiaí participaram da 3ª e última etapa do Circuito Mirim da Federação Aquática Paulista, em Limeira, no último sábado (7). A equipe jundiaense foi representada por nove atletas, comandados pelo técnico André Schunck, e conquistou 21 medalhas, sendo nove de ouro, sete pratas e cinco bronzes.

Nas quadras, as equipes sub-17 e sub-14 de vôlei feminino venceram o Clube Esperia, em São Paulo, pelo Campeonato Estadual por 3 a 0. O sub-17 ganhou com parciais de 25 a 20, 20 a 15 e 25 a 9, e o sub-14 fez 21 a 25, 18 a 25 e 17 a 25.

GINÁSTICA

Na ginástica artística feminina, o Time Jundiaí participou da 2ª Etapa da Liga Intermunicipal de Categorias, na cidade de Hortolândia, no



DIVULGAÇÃO

Atletas de ginástica artística fizeram bonito na Liga Intermunicipal

último sábado (7), representado por 26 ginastas e os resultados foram expressivos.

Na categoria pré-infantil C, Jundiaí foi campeã geral do Grupo 1, além de conquistar 19 premiações individuais. No pré-infantil B, as ginastas jundiaenses também garantiram o título individual e mais 12 prêmios individuais.

No Infantil A e C, as equipes foram campeãs e conquistaram oito pódios individuais. E na categoria Juvenil, foram duas premiações individuais.

Na ginástica de trampolim, Jundiaí participou do Campeonato Brasileiro de Ginástica de Trampolim, em Minas Gerais. Os ginas-

tas representaram a cidade nas categorias Pré-Infantil, Infantil, e Adulto, em três aparelhos: trampolim individual, trampolim sincronizado e Duplo Mini Trampolim. Participaram mais de 200 atletas de quatro estados do país, dentre eles ginastas que integram a seleção brasileira da modalidade.

A ginástica artística masculina participou da 1ª Etapa do Torneio de Categorias da Liga e conquistou medalhas de ouro e bronze, além de conquistas individuais. A competição aconteceu no domingo (8), em Vinhedo-SP. O Time Jundiaí participou com nas categorias Pré-Infantil e Infantil.