

DIVERSÃO NA PÁScoa

Museu da Língua Portuguesa é opção de passeio no feriado

Uma dica de passeio para quem estiver na capital paulista entre os dias 3 e 5 de abril é o museu que traz várias atrações, inclusive o Núcleo Educativo. **Cultura & Théo 7**



DIVULGAÇÃO

ESPORTE

Paulistas jogam fora na rodada do Brasileirão

São Paulo enfrenta o Inter às 19h30 no Beira-Rio, enquanto o Corinthians encara o Fluminense às 21h30 no Rio. Duplas paulistas buscam pontos fora na rodada do Brasileirão. **Esportes 8**



Pedro H. Tesch/AGF

Acesse o Portal JJ (jj.com.br) e ouça a Rádio Difusora 810 AM

RMJ registra mais de 38 mil entregas de declarações de IR

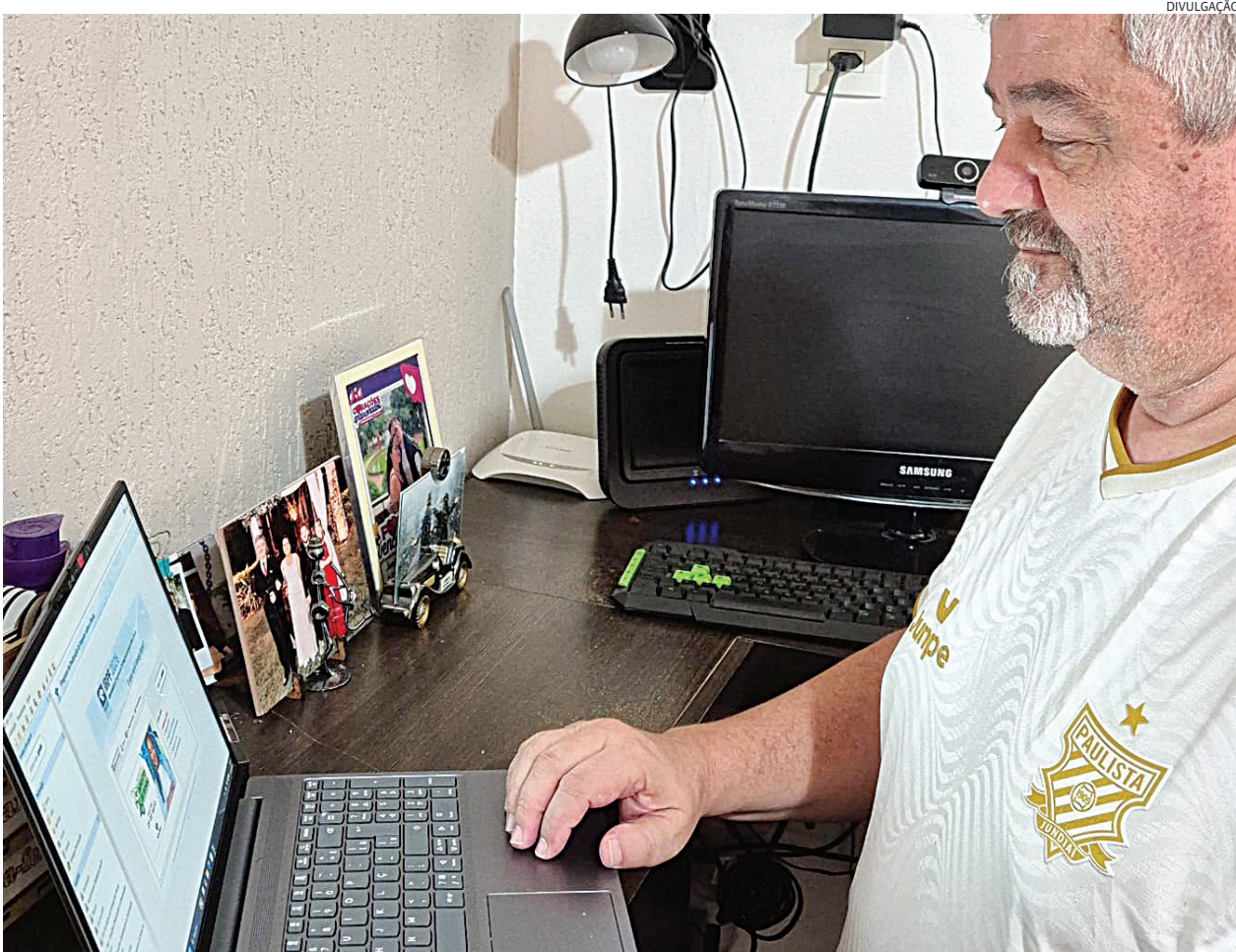

DIVULGAÇÃO

Prazo final para entrega 29 de maio, mas Marco Antônio Sprenger já se antecipou

Os municípios que integram a Região Metropolitana de Jundiaí (RMJ), sob a jurisdição da Delegacia da Receita Federal (DRF) de Jundiaí, já somam 38.078 declarações do Imposto de Renda entre-

gues. A expectativa do órgão é de que 290.566 declarações sejam enviadas até o fim do prazo, o que indica que aproximadamente 13% dos contribuintes já cumpriram a obrigação fiscal. **Cidades 4**

5º LUGAR ESTADUAL

Jundiaí é destaque em saneamento básico

O Ranking do Saneamento divulgado recentemente revela Jundiaí em posição de destaque entre os municípios com melhores índices de saneamento do país. A análise tem como base os dados de 2024. No recorte de municípios com até

500 mil habitantes, Jundiaí aparece na 11ª colocação nacional e 5ª posição no Estado de São Paulo. Quando observados os dados do recorte entre os 100 municípios mais populosos do Brasil, Jundiaí ocupa o 20º lugar. **Cidades 4**



DIVULGAÇÃO

Jundiaí está no 5º lugar estadual em relação ao saneamento básico

ELEIÇÕES 2026

Alckmin será vice de Lula novamente

O presidente Lula anunciou ontem (31) que o atual vice-presidente, Geraldo Alckmin, ocupará novamente esse cargo na cha-

pa presidencial. O anúncio tira a expectativa de aliança com outros partidos, como o PSD.

Política 3



DIVULGAÇÃO

Geraldo Alckmin irá concorrer a vice-presidência e se afasta do cargo de ministro

MENINA DE 14 ANOS

Justiça decreta prisão de motociclista suspeito de estupro

O motociclista suspeito de estuprar uma adolescente de 14 anos, em Jundiaí, na madrugada da última quinta-feira (26), e que foi na manhã do mesmo dia, em operação conjunta da Delegacia de Defesa da Mulher (DDM),

Guarda Municipal e Polícia Militar, teve o flagrante convertido em prisão preventiva, durante audiência de custódia. A Polícia Civil havia representado pela preventiva dele.

Polícia 6

ÍNDICE

8 PÁGINAS

Opinião | Política | Cidades | Polícia
Modulinho | Cultura | Esportes

TEMPO

SOL ENTRE NUUVENS

Mínima 17° Máxima 25°

RODÍZIO NA CAPITAL

Placas 5 e 6

PONTE SÃO JOÃO

DDM prende homem com 5kg de droga perto de escola

Em uma ocorrência considerada atípica, policiais da Delegacia de Defesa da Mulher (DDM) prenderam um homem que transportava mais de 5 kg

de drogas já fracionadas para venda, na região da Ponte São João, em Jundiaí. A abordagem ocorreu a poucos metros de uma escola estadual. Ele con-

fessou que havia sido recentemente admitido como integrante do Primeiro Comando da Capital (PCC).

Polícia 6



DIVULGAÇÃO

O suspeito confessou que havia sido recentemente admitido no PCC

ARTIGOS

A Odisseia contra o algoritmo



ROSÂNGELA PORTELA

O escritor Joseph Campbell, ao mapear a “Jornada do Herói”, descreveu o ponto de partida como o “Mundo Comum”. Um lugar seguro, mas limitado, onde o protagonista aguarda um chamado para a aventura, para desbravar lugares desconhecidos, que promove o alimento e o crescimento da alma. Para a Geração Z e os Alpha, no entanto, o “Mundo Comum” não é mais uma vila pacata ou um escritório monótono, mas um ecossistema digital customizado. O herói moderno não está preso por muros de pedra, mas por grades de códigos e preferências.

Viver a jornada épica em tempos de bolhas digitais tornou-se um desafio mais que hercúleo. O conforto da validação constante, no qual o algoritmo atua como um espelho narcísico que devolve apenas o que já pensamos, criou uma zona de segurança anestésica. Ali, não há o “limiar” de Campbell a ser cruzado. Não há o confronto com o desconhecido. Sem o atrito de

ideias divergentes, o jovem corre o risco de permanecer paralisado, trocando a espada da ação pelo teclado do smartphone.

A patologia desse isolamento é a apatia. Quando o “mais do mesmo” substitui o desafio, a luz da criatividade se apaga. A vontade de explorar o mundo real, cheio de arestas, complexidades, frustrações e imprevistos, é substituída pela estabilidade estéril da tela. Essa omissão abre bu-

O herói moderno não está preso por muros de pedra, mas por grades de códigos

racos na alma, dando passagem a um caos interno. Sem propósito, fragilizado e sem a auto segurança que o amor-próprio proporciona, passa a depender de likes em vez de conquistas concretas.

Mas o ser humano, em sua essência, é movido pelo obstáculo. A jornada exige a coragem de sair do feudo digital e enfrentar o desconforto das novas perspectivas. É no erro, na mudança insperada e na resistência que se forjam a resiliência e o autoconhecimento.

Nessa odisseia contemporânea, a figura do mentor torna-se vital. Se na mitologia tínhamos o ancião ou o guia espiritual, hoje ele se manifesta na curadoria consciente. O jovem herói precisa buscar influenciadores que provoquem, não que apenas confortem, e aprender a usar a própria tecnologia como ferramenta de expansão, e não apenas de confinamento. O mentor é aquele que ensina a “hackear” o próprio algoritmo para descobrir o que está além da fronteira da bolha.

O chamado para a aventura está posto. O convite é para que o jovem deixe o sedentarismo intelectual e encare o processo de aprendizado como uma experiência lúdica e gradual. A transformação pessoal não ocorre em um scroll infinito, mas no tempo da vida real.

Cada jovem é o protagonista de sua própria história. O desafio desta década é converter a tecnologia de um facilitador de conforto, em um motor de impacto. A verdadeira jornada começa quando se desliga a tela e se permite, finalmente, ser o herói de uma realidade que nenhum código consegue prever.

ROSÂNGELA PORTELA é jornalista e mentora em comunicação

A crise mundial do petróleo



MESSIAS MERCADANTE DE CASTRO

A instabilidade na oferta e no preço do barril de petróleo no mercado mundial, produz, de forma simétrica nas nações, um ambiente de insegurança na economia global, que já afeta decisões de aplicações nos mercados financeiros, assim como, nas decisões de investimentos empresariais.

O aumento de 30 % no barril de petróleo reacende a chama inflacionária que, inevitavelmente, irá se propagar, gradualmente, nas cadeias de negócios em todo o mundo. Menos mal, o pior poderá ser a falta de derivados de petróleo, como o óleo diesel, a querosene para aviões e a gasolina, que pode derrubar a atividade econômica e afetar a dívida interna dos países, como reflexos na queda de suas receitas tributárias e, em última instância, o aumento estrutural de desemprego.

O fechamento por parte do Irã, do Estreito de Hormuz, afeta também, além dos derivados do petróleo, a oferta de fertilizantes, já que cerca de 33

% da oferta global passa pelo Estreito. Tanto o petróleo, como os fertilizantes, estão estacionados no mar sem transpor o bloqueio. Ainda, como consequência, há uma queda na produção de petróleo em todo o Oriente Médio.

Quanto mais prolongado for o conflito dos Estados Unidos e Israel, contra o Irã, maior poderá ser a crise mundial, com reflexos socioeconômicos imprevisíveis.

Nas rendas das famílias de nível mais baixo, 29 % são destinados a pagar as dívidas

Já vem ocorrendo no mundo, cancelamentos de voos por falta de combustíveis; redução de horas de trabalho em muitas empresas e o crescimento de atividades em home office.

O mundo não sabe o que o futuro tem em reserva. Quiçá o conflito termine o quanto antes possível.

No Brasil, já tivemos aumento do óleo diesel e, naturalmente, nos fretes para os mercados interno e internacional. A inflação, não obstante, os subsídios governamentais, tende a aumentar, o que inibirá

uma redução maior da SELIC – Taxa Básica de Juros. A inadimplência cresce no País e a liquidez de muitos grupos econômicos vem crescendo acentuadamente. Nas rendas das famílias de nível mais baixo, 29 % são destinados a pagar as dívidas, de principal mais encargos financeiros.

Ameniza-se que, o acordo do Mercosul com o Mercado Comum Europeu, que passará a vigorar a partir de primeiro de maio próximo, abrirá uma perspectiva muito positiva para o Brasil ampliar as suas exportações, para o Bloco Europeu e, também, receber investimentos empresariais da região. Uma iniciativa de grande relevância para o Brasil. Os dois blocos somam 720 milhões de habitantes e um PIB – Produto Interno Bruto de US\$ 22 trilhões. Ao final, uma questão pertinente que, aliás, tratarei com detalhes no próximo artigo, que se trata do modelo atual de desenvolvimento econômico que, a cada ano que passa, torna-se menos eficiente para o crescimento econômico do Brasil, demonstrando o seu relativo esgotamento.

MESSIAS MERCADANTE DE CASTRO é professor de economia do Uniachieta, membro do Conselho de Administração da DAE S/A e Consultor de Empresas.

Ópera do malandro



FERNANDO BANDINI

Que espetáculo! Jundiaí recebeu no último sábado, dia 28, no Polytheama, a “Ópera do malandro”, da Companhia Bravo de Teatro Musical. Por cerca de três horas, o público curtiu a montagem dirigida por Juliana Hilal, com 60 artistas no palco. Que trupe, quanto talento e beleza em cena.

Essa peça é uma adaptação que o compositor e escritor Chico Buarque fez nos anos 70 da “Ópera dos

mendigos”, de John Gay e Johann Pepusch, e da “Ópera dos três vinténs”, de Bertolt Brecht e Kurt Weill. Chico levou o enredo para o Brasil da década de 1940. Conta a história dos casais Duran e Vitória, e Max e Teresinha. Duran se passa por respeitável comerciante, mas sua principal atividade é a de cafetão, agenciador de dezenas de prostitutas. Vitória, tão inescrupulosa quanto o marido, auxilia Duran. A filha dessa dupla de malfeitores é Teresinha, casada com o contrabandista Max Overseas. O larápio, conquistador e bom de papo, mantém parceria comercial com o policial Chaves. Como o títu-

lo explícita, o que não falta é malandragem e corrupção. Também não faltam belezas criadas na oficina de Chico Buarque. O desfile de canções na interpretação de tantas vozes bonitas não poderia ser outro: que ma-ra-vi-lha! “Oh pedaço de mim/oh metade afastada de mim/leva o teu olhar/que a saudade é o pior tormento (...) / leva os teus sinais/que a saudade dói como um barco/que aos poucos descreve um arco/e evita atracar no cais”. Quem compõe “Pedaço de mim” já pode se aposentar. Mas o sujeito continua na ativa. E escreve as brejeiras e atuais “A volta do malandro” (com o antológico verso “o malandro é

o barão da ralé”) e “Homenagem ao malandro”: “agora já não é normal/ o que dá de malandro regular, profissional (...) malandro candidato a malandro federal/

“Dizem as más línguas que ele até trabalha/ Mora lá longe e chacoalha/ Num trem da Central”

Com retrato na coluna social (...) / Que nunca se dá mal”. E o malandro das antigas, aquele pra valer? “Dizem as más línguas que ele

até trabalha/Mora lá longe e chacoalha/ Num trem da Central”. Para não falar da dolorida “Canção desnaturada” (“Por que cresceste, curuminha/Assim depressa e estabana/Saíste maquiada/ de dentro do meu vestido/ se fosse permitido/eu revertia o tempo/...) te recolher pra sempre/à escuridão do ventre, curuminha”). Ou da lírica “Folhetim”: “Se acaso me quiseres/Sou dessas mulheres/Que só dizem sim (...) /Mas na manhã seguinte/Não conte até vinte/Te afastas de mim/Pois já não vales nada/És página virada/Destacada do meu folhetim”.

Sobram reviravoltas no segundo ato, com traira-

gem, delações e rasteiras de todo tipo. Max está em apuros. É no segundo ato que a até então figurante Geni ganha relevância: “De tudo que é nego torto/Do mangue, do cais do porto/Ela já foi namorada/ O seu corpo é dos errantes/Dos cegos, dos retirantes/É de quem não tem mais nada”. E o refrão: “Joga pedra na Geni, joga bosta na Geni/Ela é feita pra apanhar/Ela é boa de cuspir/Ela dá pra qualquer um/Maldita Geni”.

A montagem da Companhia Bravo, ainda em cartaz em São Paulo, segue para turnê. Imperdível.

FERNANDO BANDINI é professor de Literatura

“Os artigos dessa página não representam a opinião desse jornal e é de inteira responsabilidade dos seus autores”

Jornal de Jundiaí
REGIONAL

Diretora Presidente
SUELI N. F. MUZAIEL

Diretor Vice-Presidente
TOBIAS MUZAIEL JR.

Editora-Chefe
ARIADNE GATTOLINI - MTB 23649

Publicação Diária da Landa Editora, Consultorias e Comunicações Ltda.

Fundado em 1965 por Tobias Muzaiel
Em memória

MATRIZ - JUNDIAÍ
Rua Barão de Jundiaí, 1041 - sala 92 - Jundiaí - SP - CEP 13201-012 | e-mail: comercial@jj.com.br

Departamento Comercial (11) 98199-4756
Redação (11) 98157-9867
Novas assinaturas/renovações (11) 98305-0505

Atendimento ao Assinante (de 2ª a 6ª até 17h30) (11) 98157-9837
Atendimento ao Assinante (sábados e domingos até as 12h) (11) 98157-9861
Departamento Cobrança (11) 98157-9839
Serviços Gráficos (11) 98157-9837

JUNDIAÍ, VÁRZEA PAULISTA, CAMPO LIMPO PAULISTA,
LOUVEIRA E ITUPEVA

jj.com.br

DIVERGÊNCIA Vereadores discordam de alegações do Executivo e mantêm a Lei, que pode ser derrubada juridicamente, se o Jurídico da Prefeitura recorrer

Veto a PL da adultização é derrubado pela Câmara Municipal

FELIPE TOREZIM
ftorezim@jj.com.br

A temperatura dentro da Câmara Municipal acompanhou os termômetros da cidade e despencou nesta terça-feira (31), diferente das outras semanas, que foram de quentes debates. Com uma pauta enxuta, os vereadores aprovaram rapidamente os projetos, sem debates, e finalizaram a sessão por volta das 20h, muito antes do horário das últimas sessões. O grande destaque da noite foi a derrubada do veto total ao Projeto de Lei (PL) nº 14.932/2025, de autoria do vereador Madson Henrique (PL), que propõe medidas para coibir a adultização e a exposição constrangedora de menores em eventos, redes sociais e plataformas públicas.

O Executivo havia justificado o veto alegando falta de interesse local, mas Madson contestou. “A Câmara aprovou em setembro a Emenda



Pauta enxuta e clima gelado não atraiu público para sessão desta terça-feira

à Lei Orgânica nº 111, que inseriu o combate à adultização precoce como um dever constitucional da nossa cidade. O meu PL é a ferramenta legal necessária para dar cumprimento a esse dever

que já consta na Lei Orgânica de Jundiaí”, disse. “Desde quando proteger as crianças deixou de ser prioridade da nossa cidade?”, completou.

A Câmara também rejeitou o veto parcial ao Projeto

de Lei nº 14.923/2025, do vereador Cristiano Lopes (PP), que altera a legislação da Feira da Amizade de Jundiaí, definindo objetivos e formas de realização do evento.

Com isso, ambos os pro-

jetos passam a vigorar normalmente, garantindo que as medidas propostas pelos parlamentares entrem em vigor até eventual contestação jurídica pelo Executivo, via Ação Direta de Inconsti-

tucionalidade (ADIn).

Além dessas propostas, outros projetos foram aprovados de forma rápida. Entre eles, destacam-se: a criação da Campanha de Orientação, Conscientização e Prevenção da Esporotricose (PL 14.346/2024); a autorização para que pessoas idosas acompanhem outros idosos internados em hospitais e unidades de saúde (PL 14.721/2025); e a inclusão do Dia Municipal do “Lixo Zero” no calendário oficial de eventos (PL 14.835/2025). As contas da Prefeitura referentes ao ano de 2023, que já tinham parecer favorável do Tribunal de Contas do Estado de SP, também foram aprovadas.

Por fim, os parlamentares deliberaram sobre denominações de ruas no Recanto da Toca, Residencial Serra Azul, e de uma praça no bairro do Engordadouro. O restante do tempo foi preenchido com discussões e aprovação de moções diversas.

ELEIÇÕES 2026

Lula confirma Alckmin como vice na disputa eleitoral

O presidente Lula (PT) confirmou nesta terça-feira (31) Geraldo Alckmin (PSB) como seu vice na chapa para a disputa eleitoral deste ano.

“O companheiro Alckmin vai ter que deixar o Mdic (Ministério do Desenvolvimento, Indústria, Comércio e Serviços) porque ele é candidato a vice-presidente da República outra vez”, declarou.

Aliados de Lula já afirmavam que a tendência seria repetir a parceria com Alckmin, uma vez que os resultados obtidos pelo vice no terceiro mandato agradaram ao presidente.

A equipe do petista chegou a cogitar que o posto de vice fosse ocupado por algum nome do MDB, em gesto à sigla, o que acabou descartado. Pessoas próximas a Lula, como o ministro Camilo Santana (Educação), chegaram a afirmar publicamente que o partido seria a saída

“mais viável” para a vice, com menção a nomes como o do ministro Renan Filho (Transportes) e o governador do Pará, Helder Barbalho.

Tentativas de aproximação também foram feitas por parte do presidente do PT, Edinho Silva, mas o próprio partido apontou resistências a se aliar a Lula - mais da metade dos diretórios estaduais do MDB assinou manifesto a favor da neutralidade do partido nas eleições presidenciais.

O chefe do partido afirmou recentemente que essa aliança com a sigla se daria apenas nos estados, o que deve se manter.

As declarações foram dadas durante encontro de Lula com sua equipe para reafirmar a necessidade de defesa das ações do governo. A orientação é endereçada especialmente aos ministros que deixarão os cargos para concorrer às eleições



Alckmin será novamente o candidato a vice-presidente com Lula

de outubro. O encontro começou por volta das 10h30 e durou cerca de duas horas.

Na reunião, o petista também pediu aos ministros que se afastarão que atuem para mudar a “promiscuidade” presente na política nacional e internacional.

“O importante é que vocês sejam convencidos da importância da participação de vocês e da importância do

cargo que estão disputando e, mais ainda, que estejam dispostos a entrar na vida congressual, parlamentar, para ajudar a mudar a promiscuidade que está estabelecida na política mundial e brasileira”, declarou.

Segundo Lula, alguns sairão do governo “por missões muito mais importantes nos próximos meses”.

“A política piorou muito.

Hoje ainda tem muita gente séria, que faz política com P maiúsculo, mas a verdade é que, em muitos casos, a política virou negócio. Quem está sendo candidato sabe: os cargos têm um preço muito alto”, disse Lula.

Prestes a deixar o governo para concorrer ao Senado pela Bahia, o chefe da Casa Civil, Rui Costa (PT), fez um balanço das ações da gestão petista. Ele falou logo após Lula e destacou as principais bandeiras da gestão mirando a reeleição do petista, como a isenção do IR (Imposto de Renda) para quem recebe até R\$ 5.000 mensais e a ampliação do Minha Casa, Minha Vida.

O chefe da Casa Civil afirmou ao ministro-chefe da Secom (Secretaria de Comunicação Social), Sidônio Palmeira, ser necessário mostrar à população as entregas do governo - algo que Lula tem cobrado desde o

início do atual mandato.

Segundo auxiliares do presidente, a ideia do encontro também é municiar os colegas com as entregas de toda a Esplanada, e não apenas de suas pastas. Assim, os ministros terão uma visão geral da gestão para enfrentamento ao bolsonarismo em suas regiões, Flávio Bolsonaro (PL) deverá ser o principal adversário do petista na disputa.

“Tomei como decisão não colocar ministro novo. Temos uma máquina que funciona há três anos e três meses. Não quero que nenhum ministério comece tudo outra vez. Não tem novo plano de governo. Temos muita coisa para concluir até 31 de dezembro, e a obrigação de quem fica é concluir, fazer com que a máquina fique sem nenhuma paralisação. Temos confiança na equipe que vocês montaram e que vão deixar trabalhando”, disse Lula.

Subiu o tom

A vereadora Mariana Janeiro (PT) cobrou, durante o grande expediente da Câmara Municipal, maior agilidade do Executivo no envio do Plano Municipal de Políticas para as Mulheres ao Legislativo. Segundo a parlamentar, o documento foi entregue ainda no ano passado, mas, após requerimento de sua autoria, a resposta oficial indicou que não há prazo definido para que o plano seja encaminhado à Câmara para votação. Mariana lamentou a demora, destacando que a situação ocorre em um contexto de aumento nos casos de violência contra a mulher. Diante disso, a vereadora reforçou a necessidade de celeridade por parte do Executivo, ressaltando a importância da implementação de políticas públicas voltadas à proteção e aos direitos das mulheres.

Corre-corre

Na próxima semana, Luiz Fernando Machado tem agendas nas regiões metropolitanas de Campinas e Sorocaba. O ex-prefeito de Jundiaí e pré-candidato a Deputado Federal tem sido procurado por políticos de vários pontos do estado de São Paulo, seja para conversar sobre as boas práticas desenvolvidas ao longo dos 8 anos que esteve como prefeito de Jundiaí, ou, para fortalecer a rede de apoio que o levará à candidatura, neste ano. Quem tem ficha limpa, experiência e entregou resultados na sua atuação pública, garante portas sempre abertas para debater os desafios e oportunidades que o Brasil tem de retomar o desenvolvimento.



Luiz Fernando participa de agenda em Campinas e Sorocaba

PELA ORDEM

Mudança à vista

A secretária de Saúde de Jundiaí, Márcia Faci, pode deixar o cargo nos próximos dias, segundo informações de bastidores e fontes ouvidas pelo Jornal de Jundiaí. Ela enfrenta críticas recorrentes de vereadores e é alvo constante de questionamentos sobre sua gestão. Márcia é a segunda secretária de saúde do atual mandato do prefeito Gustavo Martinelli (União). Ela havia assumido a pasta substituindo Adolfo Martin da Silva, que pediu exoneração no primeiro mês de governo por divergências provocadas após uma reunião do Comus. Ele alegou problemas de saúde.

Lista tríplice

O presidente Luiz Inácio Lula da Silva sancionou a Lei 15.367/2026, que altera o processo de escolha de reitores das universidades federais. Publicada no Diário Oficial da União desta terça-feira (31), a lei extingue a lista tríplice. A partir de agora, o presidente deverá nomear o candidato mais votado na consulta da comunidade acadêmica. O ministro da Educação, Camilo Santana, classificou a medida como histórica. “É o fim da lista tríplice para que o reitor eleito tome posse sem impedimentos”, afirmou.

Fake News

O presidente do STF, ministro Edson Fachin, afirmou nesta terça-feira (31) que a tramitação do inquérito das fake news é uma preocupação. Aberto em 2019, durante o governo de Jair Bolsonaro, o inquérito ainda está em andamento. Fachin disse que já iniciou conversas com o relator, Alexandre de Moraes, e com outros ministros sobre o possível encerramento do caso. “É um assunto que está na pauta”, afirmou. A Corte ainda analisa o momento adequado para decidir os próximos passos.

Novos ares

O vereador Romildo Antonio anunciou que deixa o PSDB e retorna ao PDT para a sequência de seu terceiro mandato na Câmara Municipal. Em Jundiaí, a sigla é presidida por Gerson Sartori. O parlamentar disse que a mudança foi motivada pelo maior alinhamento político do PDT com o Governo Federal, que tem um trabalho mais voltado a pessoas mais dependentes do serviço público. Na Câmara Municipal, Romildo ainda brincou com o fato de estar trajando uma camisa vermelha.

CIDADES

CIDADES@JJ.COM.BR

PRIMEIRA SEMANA A Região tem previsão de 290 mil envios, mas nesta etapa atingiu cerca de 13% do total esperado pela Receita Federal

RMJ registra mais de 38 mil entregas de declarações de IR

FELIPE TOREZIM
ftorezim@jj.com.br

Os municípios que integram a Região Metropolitana de Jundiaí (RMJ), sob a jurisdição da Delegacia da Receita Federal (DRF) de Jundiaí, já somam 38.078 declarações do Imposto de Renda entregues. A expectativa do órgão é de que 290.566 declarações sejam enviadas até o fim do prazo, o que indica que aproximadamente 13% dos contribuintes já cumpriram a obrigação fiscal. O prazo final é 29 de maio.

Entre os municípios da região, Jundiaí concentra o maior volume, com 21.842 declarações entregues, frente a uma previsão de 189.084. Na sequência aparece Várzea Paulista, com 5.631 envios de um total estimado em 31.406. Campo Limpo Paulista já registrou 3.673 declarações, de

21.277 esperadas, enquanto Itupeva contabiliza 3.236 de 23.669 previstas. Em Louveira foram entregues 2.425 declarações de um total de 16.162, e Jarinu soma 1.271 envios, diante de uma previsão de 8.968.

O contribuinte Marco Antônio Sprenger, de 58 anos, decidiu antecipar o envio neste ano e aprovou a praticidade do sistema. Agora, ele aguarda a restituição também antecipada e afirma que pretende manter o hábito de enviar a declaração com antecedência nos próximos anos. “Como eu tenho alguns contatos que ajudam no preenchimento, acabei fazendo a minha também. Utilizei a declaração pré-preenchida, fiz só alguns ajustes e foi fácil”, relatou.

Segundo o delegado da Receita Federal em Jundiaí, Frederico José de Chagas Pessoa de Melo, a adesão à declaração pré-preenchida tem



Em Jundiaí a previsão é de 189 mil declarações a serem enviadas



Marco Antônio Sprenger faz questão de antecipar a entrega do IR

sido um dos fatores que contribuem para o avanço no número de entregas neste início de prazo. “A utilização da declaração pré-preenchida tem contribuído para facilitar o envio, tornando o processo mais ágil para o contribuinte. Ainda assim, é fundamental manter os documentos organizados e realizar a conferência de todas as informações, inclusive quando se opta por esse modelo”, reforçou, seguindo as orientações da Receita Federal.

GOVERNO DO ESTADO

Contribuintes do Estado de São Paulo podem destinar parte do Imposto de Renda ao Fundo Estadual do Idoso (FEI), mecanismo que financia iniciativas voltadas à promoção de direitos e à melhoria da qualidade de vida da população idosa. Os recursos arrecadados são aplicados em projetos selecionados por meio de editais

públicos do Conselho Estadual do Idoso (CEI), vinculado à Secretaria de Desenvolvimento Social (SEDS). As propostas passam por análise técnica e os contribuintes podem escolher quais iniciativas desejam apoiar. A execução e os resultados são acompanhados pelo próprio Conselho, com apoio de órgãos municipais.

A legislação permite que pessoas físicas destinem até 6% do imposto devido, enquanto empresas no lucro real podem contribuir com até 1%. A doação é feita por depósito identificado na conta do Fundo Estadual do Idoso. Os dados são: Banco 001/ Banco do Brasil, Agência 1897-x, Conta-corrente 8947-8, CNPJ 13.885.657/0001-25. Após o pagamento, o comprovante deve ser enviado ao Conselho Estadual do Idoso, pelo e-mail ceij@sp.gov.br com os mesmos dados utilizados no depósito, para emissão do recibo.

EMPREGO

Jundiaí terá mutirão com 130 vagas nesta quarta-feira

O Centro de Integração da Cidadania (CIC) de Jundiaí realiza nesta quarta (01) duas ações de empregabilidade, com oferta total de 130 vagas de trabalho, em parceria com a empresa Total Express, para a área de Logística.

Localizado na rua Alceu de Toledo Pontes, 200, Cepac, o CIC Jundiaí terá a programação dividida em dois períodos. Pela manhã, das 9h às 12h, em parceria com a Total Express, serão ofertadas 100 vagas para o cargo de Auxiliar de Operações Logísticas. Não é necessário ter experiência, sendo exigido ensino fundamental completo, idade mínima de 18 anos e residência nas regiões de Francisco Morato, Jundiaí, Franco da Rocha, Campo Limpo Paulista ou Caieiras.

O salário é de R\$ 1.872, com benefícios como restaurante no local, vale-transporte, seguro de vida, licença maternidade e paternidade estendida, TotalPass, programa de bonificação e parceria com instituição de ensino.

No período da tarde, das

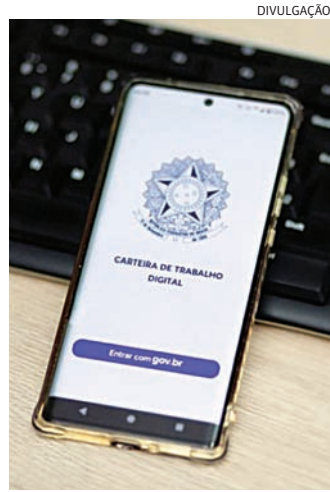

As entrevistas serão feitas no período da manhã e da tarde

13h às 16h, também em parceria com a Total Express, serão oferecidas 30 vagas para o cargo de Assistente de Prevenção de Perdas. Para concorrer, é necessário ter ensino médio completo, idade mínima de 18 anos e residir em Jundiaí. O salário é de R\$ 1.943, com benefícios como refeição no local, convênios médico e odontológico, vale-transporte, fretado, seguro de vida, TotalPass e participação nos lucros. A escala de trabalho é 6x1, com horários flexíveis.

PÁSCOA SALGADA

Cesta tem inflação menor, apesar do chocolate mais caro

Cálculos feitos pela Federação do Comércio de Bens, Serviços e Turismo do Estado de São Paulo (FecomercioSP) e pelo Sindicato do Comércio Varejista de Jundiaí e Região (Sincomercio), com base nos dados do IPCA-15 do IBGE, indicam que os itens alimentícios tradicionalmente mais procurados pelos consumidores para essa data apontaram alta de 0,59% no intervalo de um ano — muito abaixo da inflação acumulada em 12 meses até fevereiro, de 4,1%.

A elevação tímida dos preços também é bem menor do que a da Páscoa anterior, em que esses mesmos produtos subiram 2,45%, segundo o levantamento feito pelas entidades.

O estudo selecionou 14 itens historicamente mais buscados pelos brasileiros na Páscoa, como chocolates, pescados, vinho e pães, conformando uma Cesta de Páscoa. Então, isolaram-se esses produtos e se calculou a inflação



A elevação tímida dos preços também é bem menor do que 2025

média em relação à elevação geral dos preços no País.

CHOCOLATE MAIS CARO

Se essa é a boa notícia, a má é que o item geralmente mais comprado na Páscoa (o chocolate) está muito mais caro agora, ao subir 26,11% em um ano, depois de já ter encarecido 15,6% na Páscoa do ano passado, para os tipos de barra e os bombons.

Isso se explica, sobretudo,

do, pela forte elevação do preço do cacau no mercado internacional de 2024 em diante — que, mesmo com um arrefecimento no último ano, ainda tem pressionado os valores localmente. Como o IBGE não mensura as variações do ovo de Páscoa, por ser um produto sazonal, a tendência é que se acompanhe a elevação do chocolate.

Na contramão, está o ar-

GUARDA MUNICIPAL

Prefeitura prorroga validade de concurso

A Prefeitura de Jundiaí publicou, na Imprensa Oficial do dia 27 de março, a prorrogação da validade

do Concurso Público para Guarda Municipal, regido pelo Edital nº 316/2023. O despacho, assinado pelo prefeito Gustavo Martinielli, estende por mais dois anos o prazo de validade do certame, que havia sido homologado em abril de 2024.

Com a prorrogação, os aprovados dentro do cadastro reserva permanecem aptos a serem convocados pela Prefeitura até abril de 2028, garantindo a continuidade do preenchimento de vagas

sem a necessidade imediata de um novo concurso.

O concurso foi organizado pela Fundação Vulpes com provas aplicadas em 2023. O Edital oferecia 10 vagas imediatas e cadastro reserva para candidaturas com nível médio. A remuneração inicial previa o valor de R\$ 4,1 mil e contempla R\$ 1.23 mil risco de vida e R\$ 440 de auxílio-transporte, totalizando mais de R\$ 6.700 considerando benefícios.

AVISO DE LICITAÇÃO



O Serviço Social do Comércio – Administração Regional no Estado de São Paulo, nos termos da Resolução nº 1.593/2024, de 02 de maio de 2024, torna pública a abertura das seguintes licitações:

Modalidade: Concorrência

Objetos:

CA 2026012000001 – Execução dos serviços civis e complementares, manutenção e operação assistida e demais serviços necessários às obras de construção das novas edificações do Sesc Campo Limpo. Abertura: 09/06/2026 às 11h00.

CA 2026012000002 – Execução dos serviços civis e complementares, manutenção e operação assistida e demais serviços necessários às obras de construção do Sesc São Miguel Paulista. Abertura: 16/06/2026 às 11h00.

A consulta e aquisição dos editais estão disponíveis no endereço eletrônico portalc.sescsp.org.br mediante inscrição para obtenção de senha de acesso.

Correias Mercúrio S/A. Indústria e Comércio

CNPJ nº 50.937.564/0001-23
Edital de Convocação de Assembleia Geral Extraordinária
Ficam convocados os senhores Acionistas da Correias Mercúrio S/A. Indústria e Comércio a se reunirem em Assembleia Geral Extraordinária, a ser realizada de forma exclusivamente digital, por meio da plataforma Microsoft Teams, no dia 08 de abril de 2026, às 09h15. As instruções para acesso, participação e votação na Assembleia, bem como o link de acesso, serão encaminhados por e-mail aos acionistas e/ou a seus representantes devidamente constituídos, até 5 (cinco) dias antes da data da Assembleia. A Assembleia será considerada realizada na sede social da Companhia, situada na Rua José Spina, 10, Vila Jundiápolis, em Jundiaí - SP, nos termos da legislação aplicável. **Ordem do Dia:** (i) Deliberar sobre a descontinuidade do Projeto Andes. (ii) Autorizar a Diretoria Executiva da Companhia a praticar todos os atos necessários ou convenientes à efetivação e implementação das deliberações aprovadas. Para participar na Assembleia, os acionistas deverão apresentar originais ou cópias autenticadas dos seguintes documentos: (i) documento hábil de identidade do acionista ou de seu representante; e (ii) instrumento de mandato, na hipótese de representação do acionista, na forma do parágrafo 1º do artigo 126 da Lei nº 6.404/76 e do Estatuto Social da Companhia, que deverá conter orientações minuciosas e expressas de voto sobre as matérias constantes da ordem do dia. O referido instrumento de mandato deverá ser apresentado ao Presidente da Mesa antes da instalação da Assembleia Geral. Encontram-se à disposição dos acionistas, na sede social da Companhia, os documentos pertinentes às matérias constantes da ordem do dia.

Jundiaí, 27 de março de 2026
Cristina Traummüller Kawall
Presidente do Conselho de Administração

CIDADES

CIDADES@JJ.COM.BR

5º LUGAR ESTADUAL No recorte do município com até 500 mil habitantes, Jundiaí aparece na 11ª colocação nacional e 5ª posição no Estado

Jundiaí se destaca com ótimos índices de saneamento básico

DA REDAÇÃO grupo.editor@jj.com.br

O Ranking do Saneamento divulgado recentemente revela Jundiaí em posição de destaque entre os municípios com melhores índices de saneamento do país. A análise tem como base os dados de 2024. No recorte de municípios com até 500 mil habitantes, Jundiaí aparece na 11ª colocação nacional e 5ª posição no Estado de São Paulo. Quando observados os dados do recorte entre os 100 municípios mais populosos do Brasil, Jundiaí ocupa o 20º lugar.

Porém, segundo o Departamento de Água e Esgoto (Dae) de Jundiaí, a leitura dos dados tem sido analisada com cautela diante das mudanças metodológicas adotadas pelo Sistema Nacional de Informações e Saneamento (Sinisa). A nova metodologia leva em consideração apenas domicílios efetivamente conectados às redes públicas, com critérios mais rigorosos.



A nova metodologia leva em consideração apenas domicílios conectados às redes públicas

rios mais rigorosos.

De acordo com a DAE, os números mostram que Jundiaí registra 98,57% de aten-

dimento com rede de água e 96,56% com coleta de esgoto – índices próximos das metas estabelecidas pe-

lo Novo Marco Legal do Saneamento e que exigem planejamento contínuo para garantir abastecimento e

coleta a longo prazo.

“Mais do que manter bons índices, nosso foco é preparar Jundiaí para o fu-

turo. A cidade cresceu, novas demandas surgiram, e precisamos garantir que o sistema acompanhe esse ritmo, com planejamento e investimentos que assegurem o abastecimento e a qualidade dos serviços para a população”, afirma o diretor-presidente, Daniel Bocalão Júnior.

INVESTIMENTOS À VISTA

Entre as ações planejadas estão obras de ampliação da rede de esgoto em bairros como Poste, Traviú e Vale do Cebrantes, além de intervenções no sistema de abastecimento, como a construção de uma nova adutora no Castanho e um reservatório no Jardim Planalto, com capacidade de cinco milhões de litros.

A empresa também aposta em modernização e eficiência operacional, como a implantação de uma usina fotovoltaica, que deve contribuir para a redução de custos e maior sustentabilidade do sistema.

EMEB EM CONSTRUÇÃO



O novo prédio, com 1.541,14 m², vai qualificar a estrutura da unidade

Obras da Emeb Helena Galimberti são retomadas

A retomada da construção da nova Emeb Helena Galimberti simboliza um novo ciclo de expansão em infraestrutura escolar no município. Alinhada às diretrizes do programa municipal Escola da Gente, a Prefeitura tem investido na melhoria contínua dos espaços escolares, com foco em ambientes mais adequados ao desenvolvimento das crianças e ao trabalho dos educadores.

Nesse cenário, a obra da nova unidade avançou com o início da concretagem da fundação, etapa essencial para garantir a estabilidade e a segurança da estrutura, e reforça o compromisso com a ampliação de vagas na rede pública.

Com a nova construção, os alunos da unidade existente migrarão para um espaço mais amplo, moderno e adequado às necessidades pedagógicas. O novo prédio, com 1.541,14 m², vai qualificar a estrutura da unidade e ampliar o atendimento na etapa de creche.

O projeto prioriza a acessibilidade, com a construção em nível único, sem escadas, facilitando a cir-

culação de todos os usuários. A proposta segue as diretrizes da Associação Brasileira de Normas Técnicas, conforme a NBR 9050, que estabelece critérios para garantir autonomia e segurança a pessoas com deficiência ou mobilidade reduzida.

Planejada para atender à crescente demanda por va-

gas na Educação Infantil na região, a unidade contará com estrutura completa, incluindo salas para Infantil 1 (0 a 3 anos) e Infantil 2 (4 e 5 anos), berçários, lactário, sala de amamentação, refeitório, sanitários adaptados para pessoas com deficiência (PcD), solário, playground, pátio coberto, jardim e vagas para carga e descarga.

IMUNIZAÇÃO

Campanha de vacinação contra a gripe segue em 35 UBSs

Para quem não conseguiu participar da campanha de vacinação contra a gripe, a mesma segue em todas as 35 unidades de saúde, incluindo UBSs e Clínicas da Família. A campanha tem como meta atingir 90% do público prioritário, conforme estabelecido pelo Ministério da Saúde. Em Jundiaí, esse grupo é composto por 116.574 pessoas, entre 28.068 crianças de 6 meses a menores de 6 anos, 84.829 idosos com 60 anos ou mais e 3.677 gestantes.



A campanha tem como meta atingir 90% do público prioritário

PARA SE VACINAR?

- a partir de 9 anos: documento com CPF e, se possível, carteira de vacinação;
- menores de 9 anos: carteira de vacinação e documento com CPF;
- pessoas com comorbidades: receita ou declaração médica que comprove a condição;
- trabalhadores dos grupos prioritários: documento que comprove o vínculo profissional.

Além desses públicos, a vacinação também é destinada a puérperas (até 45 dias após o parto), trabalhadores da saúde, profissionais da educação, pessoas com deficiência permanente, pessoas com doenças crônicas, trabalhadores dos Correios, caminhoneiros, trabalhadores da transpor-

te coletivo e profissionais das forças de segurança.

O município reforça a orientação para que pessoas com sintomas como febre, tosse, coriza, dor no corpo, cansaço intenso ou dificuldade para respirar procurem a unidade de saúde mais próxima para avaliação e recebam a orientação adequada.

JAPI S/A INDÚSTRIA E COMÉRCIO

Demonstrações Financeiras - Em 31 de Dezembro de 2024 e 2025 (Milhares de Reais)		31.12.2025		31.12.2024	
Balanco Patrimonial					
Ativo	31.12.2025	31.12.2024	31.12.2025	31.12.2024	
Circulante	123.611.417	119.770.477	115.688.515	112.803.237	
Disponibilidades	17.751.414	15.609.462	10.083.523	19.675.582	
Clientes	46.089.846	43.474.143	3.088.436	4.086.828	
Adiantamentos	1.353.416	2.683.341	1.002.610	1.176.503	
Estoque	42.075.879	39.707.639	1.999.467	1.363.810	
Outros créditos	16.340.864	18.295.892	1.945.942	3.120.617	
Não circulante	14.120.226	12.068.277	14.617.119	13.812.617	
Realizável a longo prazo	134.871	95.472	1.999.467	1.363.810	
Investimentos	986	986	1.902.452	1.945.587	
Imobilizado	13.650.940	11.699.026	1.945.942	3.120.617	
Intangível	333.429	272.793	105.604.992	93.127.655	
Total do ativo	137.731.644	131.838.754	105.604.992	93.127.655	
Demonstração dos Lucros Acumulados					
Saldo Trinital	31.12.2025	31.12.2024	31.12.2025	31.12.2024	
(+) Lucro líquido do exercício	152.228	7.562.335	152.228	7.562.335	
(-) Lucros distribuídos	(144.617)	(7.184.218)	2.142.002	2.129.185	
(-) Dividendos a distribuir	(7.611)	(378.117)	-	-	
(-) Reserva legal	-	-	-	-	
Total do lucro	152.228	7.562.335	152.228	7.562.335	
Demonstração dos Fluxos de Caixa					
Saldo Inicial	31.12.2025	31.12.2024	31.12.2025	31.12.2024	
Atividade Operacional	9.339.581	13.417.036	9.339.581	13.417.036	
Atividade de Investimento	152.228	7.562.335	152.228	7.562.335	
Atividade de Financiamento	1.838.635	1.938.643	1.838.635	1.938.643	
Total	11.330.444	22.917.014	11.330.444	22.917.014	

EDITAL DE CONVOCAÇÃO - ASSEMBLEIA GERAL ORDINÁRIA
Jundiaí, 30 de Março de 2026.

O presidente da Associação dos Proprietários e Moradores do Loteamento Residencial Quinta das Paineiras, estabelecida à Rodovia João Cereser Km 66 Jundiaí SP cujo CNPJ nº 10.978.124/0001-08, no uso de suas atribuições estatutárias, vem por meio desta, convocar os associados para a Assembleia Geral Ordinária, que acontecerá de forma presencial no salão de festas no dia **10 de Abril de 2026 (sexta-feira) em primeira chamada, às 19h00, com a presença da maioria absoluta dos associados, e, às 19h30, em segunda chamada, com a presença de qualquer número dos associados, em pleno gozo de seus direitos, para deliberar sobre a seguinte ordem do dia:**

- 1) Retificação, Ratificação e Convalidação dos atos praticados na Assembleia ocorrida em 28 de Março de 2025 para assim realizar o registro em cartório da ata pendente;
- 2) Prestação e Aprovação das Contas ano base 2025 (Arquivo disponível no App);
- 3) Apresentação e Aprovação do orçamento anual com a composição da taxa associativa para o período de 04/2026 a 03/2027;
- 4) Apresentação e deliberação sobre o projeto de melhoria da portaria. Forma de custeio e/ou rateio;
- 5) Apresentação e deliberação sobre melhorias no playground. Forma de custeio e/ou rateio;
- 6) Apresentação e deliberação sobre alteração do Regulamento Interno no que se refere ao uso das quadras.

*****IMPORTANTE*****

Artigo 16º – A sócia pessoa jurídica se fará representar por apenas um mandatário, munido de procuração outorgada há menos de um ano.

Artigo 18º – Aos sócios, desde que quites com suas obrigações sociais, são assegurados os direitos de: a) votar e ser votado nas Assembleias Gerais.

Artigo 21º – A Assembleia Geral, órgão soberano da associação, será constituída pelos sócios que a ela comparecerem pessoalmente, ou por seus representantes, obedecidas as disposições estatutárias.

Artigo 22º – A Assembleia Geral reunir-se-á ordinariamente dentro dos primeiros quatro meses do ano e, extraordinariamente, tantas vezes quantas forem necessárias, mediante convocação, devendo os sócios comparecerem pessoalmente ou devidamente representados por instrumento particular de procuração.

Artigo 25º – As decisões da Assembleia Geral serão aprovadas por meio de voto da maioria simples dos sócios presentes.

HERCULES TADEU DE OLIVEIRA
Diretor Presidente

POLÍCIA

POLICIA@JJ.COM.BR

ESTAVA EM MISSÃO Ele carregava grande quantidade de drogas no carro e a prisão foi feita a poucos metros de uma escola estadual

Em ocorrência atípica, DDM prende 'carne nova' do PCC

FÁBIO ESTEVAM
festevam@jj.com.br

Em uma ocorrência considerada atípica, policiais da Delegacia de Defesa da Mulher (DDM) prenderam um homem que transportava mais de 5 kg de drogas já fracionadas para venda, na região da Ponte São João, em Jundiaí. A abordagem ocorreu a poucos metros de uma escola estadual. Ele confessou que havia sido recentemente admitido como integrante do Primeiro Comando da Capital (PCC).

Os agentes seguiam pela rua Pedro Nano, em deslocamento para diligências, quando suspeitaram do motorista de um carro que demonstrou nervosismo ao cruzar com a viatura no contrafluxo.

Diante da atitude suspeita, os policiais decidiram



As drogas foram apreendidas pelos policiais da DDM

realizar a abordagem. Durante a checagem dos dados pessoais, o homem demonstrou ainda mais inquietação ao ser questionado se havia algo ilícito no veículo.

Na revista ao automóvel, os agentes encontraram milhares de porções de entorpecentes já embaladas para venda, totalizando mais de 5 quilos de drogas do tipo skank e ice.

Segundo a polícia, o suspeito confessou que havia sido recentemente admitido como integrante do Primeiro Comando da Capital (PCC) e que estaria atuando a serviço da organização criminosa, embora não tenha informado qual seria a missão.

Ele foi conduzido à sede da DDM, onde foi autuado em flagrante por tráfico de drogas e permaneceu à disposição da Justiça.

NECROLOGIA

EDERDON BIAZZOLI, 28 anos, casado. Sepultado no Cemitério Parque da Paz.

FELICIDADE MARIA DE LIMA, 91 anos, viúva. Sepultada no Cemitério Parque da Paz.

ADILSON VALCIR PRADO, 61 anos, divorciado. Sepultado no Cemitério Parque da Paz.

MARIA BENEDITA GARCIA, 85 anos, divorciada. Sepultada no Cemitério Parque da Paz.

JOSÉ BENEDITO CÂNDIDO, 74 anos, solteiro. Sepultado no Cemitério Parque da Paz.

O Velório Municipal informou sobre 5 óbitos, autorizada pelas famílias.

JUSTIÇA FEDERAL

Criminoso preso em Jundiaí é entregue à Polícia Federal

Um homem procurado pela Justiça Federal pelo crime de moeda falsa foi capturado por uma equipe de Operações com Cães da Guarda Municipal, na região da Ponte São João, em Jundiaí, nesta segunda-feira (30).

Os guardas Gildomar, Pegoraro e Ferreira, supervisionados pelo subinspector Cristiano, realizavam patrulhamento pela avenida Antônio Frederico Ozanan quando perceberam que um motorista de-

monstrou nervosismo ao notar a presença da viatura. Diante da atitude suspeita, ele foi abordado.

Durante consulta aos dados pessoais do abordado, os agentes constataram um mandado de prisão em aberto pelo crime de moeda falsa, previsto no artigo 289 do Código Penal. A ordem judicial havia sido expedida pela Justiça do Ceará, referente a um crime cometido em 2018.

O homem foi conduzido à sede da Polícia Federal, em

Campinas, onde o mandado foi cumprido. Ele permaneceu à disposição da Justiça.

O crime de moeda falsa é considerado de competência federal quando a falsificação possui qualidade suficiente para enganar terceiros, configurando lesão a bens da União. A pena prevista varia de 3 a 12 anos de reclusão. Caso a falsificação seja grosseira, o enquadramento pode ser alterado para estelionato, cuja competência é da Justiça Estadual.



O criminoso procurado foi levado para a PF em Campinas

MENINA DE 14 ANOS

Motociclista suspeito de estupro vai para o CDP

O motociclista suspeito de estuprar uma adolescente de 14 anos, em Jundiaí, na madrugada da última quinta-feira (26), e que foi na manhã do mesmo dia, em operação conjunta da Delegacia de Defesa da Mulher (DDM), Guarda Municipal e Polícia Militar, teve o flagrante convertido em prisão preventiva, durante audiência de custódia. A Polícia Civil havia representado pela preventiva dele.

Com a decretação da prisão, ele deixou o Centro de Triagem de Campo Limpo Paulista e foi levado para uma ala especial (seguro) do Centro de Detenção Provisória (CDP) de Jundiaí, onde vai aguardar a conclusão das investigações, até um novo pronunciamento da Justiça.

RELEMBRE O CASO

A ocorrência para registro do estupro ocorrido na madrugada do dia 26 foi atendida pela Polícia Militar, que compartilhou com a GM e com a DDM, os dados levantados sobre características do estuprador, bem como da moto que ele utilizava. A partir de então, desde a madrugada, PMs, GMs e polícias

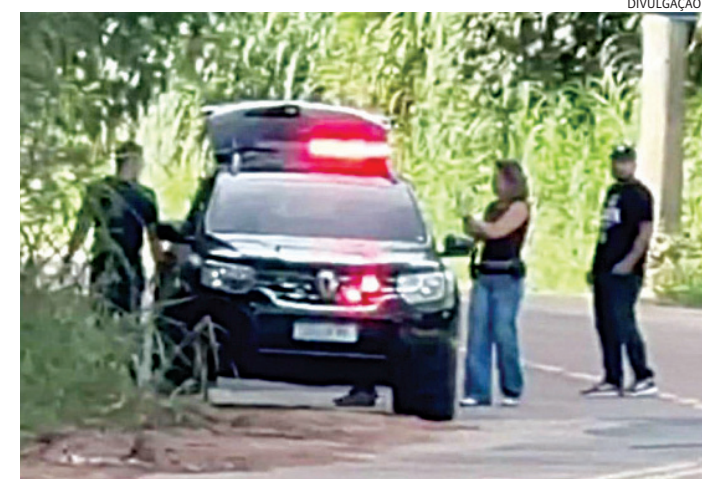

Os policiais civis efetuaram a prisão do suspeito no dia do crime

civis realizaram diversas diligências na tentativa de identificar e prender o criminoso. Durante os trabalhos, a placa da moto do suspeito foi identificada e, desde então, as buscas se intensificaram na tentativa de localizá-lo em trânsito.

A estratégia deu certo e, pela manhã, GMs localizaram o suspeito com a moto em questão, enquanto ele trafegava por uma rua da cidade, e acionaram a DDM.

O suspeito foi conduzido à sede da delegacia especializada, onde foi autuado por estupro qualificado, em razão da idade da vítima.

ATENÇÃO

A DDM pede que, possíveis vítimas de estupro ou tentativa de estupro cometidas por um motociclista, se dirija à delegacia para fazer reconhecimento do suspeito preso, bem como da moto utilizada por ele. Embora a delegacia não tenha divulgado a informação, o Jornal de Jundiaí apurou que a moto é na cor preta, modelo Honda/Fan 160.

Nota da redação: A DDM não divulgou uma foto do suspeito, bem como o local do estupro, da prisão, ou as circunstâncias em que o crime foi cometido.

ERA PROCURADO

PM captura ladrão e o entrega à Justiça em Jundiaí

Policiais militares da 1ª Cia do 49º Batalhão capturaram nesta segunda-feira

(30), no bairro Vista Alegre, em Jundiaí, um ladrão procurado pela Justiça. Os PMs

faziam patrulhamento pela rua João Forner, quando se depararam com um homem

que demonstrou nervosismo ao avistar a viatura. Ele foi abordado e, durante averigua-

ção, os militares descobriram um mandado de prisão expedido pela Justiça por furto.

O homem foi levado para a delegada, onde a ordem da Justiça foi cumprida.

O JJ agora tem um canal de notícias!

Receba as notícias mais relevantes de Jundiaí e Região no seu Whatsapp!

Basta acessar o QR Code

Participe do nosso canal!

UTILIDADE PÚBLICA – LOTERIAS	
> LOTOMANIA: 2906 DATA: 30/03/26 00 02 04 06 10 37 43 45 54 73 11 12 19 26 31 74 76 79 91 97	> DEU NO POSTE DATA: 31/03/26 > PT 1º 7 2 7 6 2º 1 2 0 5 > PTN 1º 1 9 5 5 2º 7 6 9 7
> DUPLA SENA: 2939 DATA: 20/03/26 1º SORTEIO 04 05 09 10 13 22 2º SORTEIO 09 19 24 28 41 43	> MEGASENA: 2990 DATA: 28/03/26 06 14 18 29 30 44
> LOTOFÁCIL: DATA: 30/03/26 06 08 09 10 11 12 13 14 3649 15 17 18 20 21 24 25	> QUINA: DATA: 30/03/26 01 17 26 48 54 6989 > TELESENA: DE PÁSCOA SORTEIO: 2º SORTEIO - 29/03/26 12 13 17 35 40 44

31/03/26 NÃO ATUALIZADAS ATÉ O FECHAMENTO DESSA EDIÇÃO

ESPORTES

Quarta-feira, 1º de Abril de 2026

ESPORTES@JJ.COM.BR

TIME JUNDIAÍ

Judô de Jundiaí soma 7 medalhas em Campinas

Time Jundiaí de judô conquista 7 medalhas em Campinas: 2 ouros, 2 pratas e 3 bronzes, com 16 atletas representando a cidade no torneio regional.



DUPLA CIDADANIA

Bidon tira cidadania italiana e amplia mercado

Breno Bidon obtém cidadania italiana e passa a não ocupar vaga de estrangeiro na Europa, o que pode facilitar futura negociação.



BRASILEIRÃO São Paulo e Corinthians jogam fora pela 9ª rodada do Campeonato Brasileiro 2026

Paulistas entram em campo nesta quarta

VITOR SILVA
vsilva@jj.com.br

Dois times paulistas entram em campo nesta quarta-feira (1º) pela sequência do Campeonato Brasileiro. São Paulo e Corinthians jogam fora de casa em compromi-

tos importantes na rodada. O São Paulo enfrenta o Internacional, às 19h30, no Beira-Rio, em Porto Alegre, em duelo que pode influenciar a parte de cima da tabela. A equipe busca pontos fora para se manter competitiva. Já o Corinthians encara

o Fluminense às 21h30, no Rio de Janeiro, em confronto diante de um adversário tradicional. O duelo é considerado importante para a sequência da equipe no torneio. Ambos os times devem utilizar formações próximas das ideais, já que o mo-

mento exige regularidade para alcançar os objetivos na competição. Os jogos marcam mais um capítulo do Brasileirão, com os paulistas tentando se firmar e somar pontos fora de casa em confrontos exigentes.

GALO

Paulista organiza caravana para quartas

O Paulista Futebol Clube promove uma caravana para levar torcedores ao jogo das quartas de final da Série A3 do Campeonato Paulista. A iniciativa busca reforçar o apoio ao time em um momento decisivo da temporada. A saída está programada a partir do Estádio Dr. Jayme Cintra, com vagas limitadas e organização antecipada. A ação visa garantir presença da torcida também fora de casa. A mobilização faz parte da estratégia do clube pa-

ra fortalecer o ambiente nas arquibancadas, especialmente em confrontos eliminatórios. A expectativa é de grande adesão dos torcedores. O Paulista chega embaulado após garantir a classificação ao mata-mata e aposta na união entre equipe e torcida para buscar vantagem no confronto. A caravana reforça a tradição do clube de contar com o apoio da torcida em jogos decisivos, fator considerado importante na busca por uma vaga na semifinal da competição.



Ambos os duelos são considerados importantes para o objetivo das equipes na competição



Torcida terá transporte para apoiar o Galo fora de casa

TIME JUNDIAÍ

Karatê de Jundiaí conquista 8 medalhas

A equipe de karatê do Time Jundiaí conquistou oito medalhas na IV Etapa do Campeonato Paulista, realizada em Louveira. O evento reuniu mais de 1.500 atletas de todo o Estado e apresentou alto nível técnico nas disputas. Ao todo, os jundiaíenses garantiram quatro medalhas de ouro, uma de prata e três de bronze, com destaque nas modalidades kumite e kata. O desempenho reforça a consistência da equipe em competições estaduais. No kumite, os títulos vieram com Enzo Pagamisse Fantatho (Sub-14 – 45kg), Lorenzo de Ângelo Batista (Cadete – 52kg), Heitor Pagamisse Fantatho (Cadete – 63kg) e Bruno André Narciso Velasco (Master C +75kg). A prata foi conquistada por Heloísa Louise Oliveira Farias (Sub-21 – 61kg). As medalhas de bronze no kumite ficaram com Enzo Gabriel Barbosa Pereira de Sousa (Sub-12 – 40kg) e Ana Clara Costa Silva Sena (Sub-21 – 68kg). Já no kata, Heloísa Américo de Paula Rodrigues (Cadete) comple-

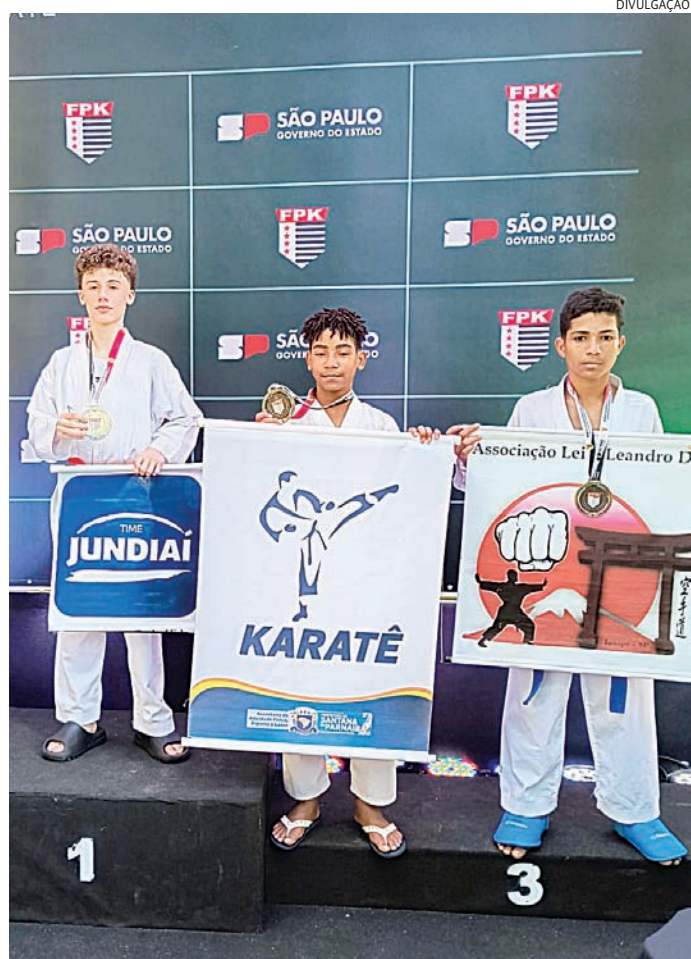

Equipe se destaca em etapa paulista com mais de 1,5 mil atletas

to o pódio. O resultado evidencia o trabalho de formação e preparação da equipe, que se-

gue acumulando conquistas e mantendo presença entre os destaques do karatê paulista.

TÊNIS

Ana Candiotto é convocada para torneio

A tenista jundiaíense Ana Candiotto foi convocada para integrar a Seleção Brasileira na disputa do Grupo Américas I da Billie Jean King Cup, que será realizada entre os dias 8 e 11 de abril, em Ibagué, na Colômbia. A atleta faz parte do grupo formado por Victoria Barros, Gabriela Cé, Nauhany Silva e Luisa Stefani. A convocação reforça a presença da jovem no cenário internacional e a coloca entre as

representantes do país na principal competição feminina por equipes do tênis. O Brasil está no Grupo A, ao lado de Argentina, Chile e Peru. Já o Grupo B reúne México, Colômbia, Venezuela e Equador. As seleções se enfrentam dentro das chaves no formato todos contra todos, com confrontos compostos por duas partidas de simples e uma de duplas. Ao final da fase de grupos, as duas melhores equi-

pes de cada chave avançam aos playoffs, que definem as classificadas para a fase seguinte da competição. As demais seleções disputam a permanência no Grupo Américas I. A competição reúne oito países em uma mesma sede e é considerada etapa importante no caminho para as fases finais do torneio, consolidando a preparação das equipes no calendário internacional.



A equipe do Brasil disputa Billie Jean King Cup em abril

Jornal de Jundiáí

R E G I O N A L

QUARTA-FEIRA, 1º DE ABRIL DE 2026 | ANO 4 – Nº 278

EDIÇÃO DIGITAL | WWW.JJ.COM.BR

Publicações Legais

**PUBLICIDADE LEGAL
PUBLIQUE AQUI**



(11) 98199-4756

comercial@jj.com.br

Correias Mercúrio S/A. Indústria e Comércio

CNPJ nº 50.937.564/0001-23

Edital de Convocação de Assembleia Geral Extraordinária

Ficam convocados os senhores Acionistas da Correias Mercúrio S/A. Indústria e Comércio a se reunirem em Assembleia Geral Extraordinária, a ser realizada de forma exclusivamente digital, por meio da plataforma Microsoft Teams, no dia 08 de abril de 2026, às 09h15. As instruções para acesso, participação e votação na Assembleia, bem como o link de acesso, serão encaminhados por e-mail aos acionistas e/ou a seus representantes devidamente constituídos, até 5 (cinco) dias antes da data da Assembleia. A Assembleia será considerada realizada na sede social da Companhia, situada na Rua José Spina, 10, Vila Jundiainópolis, em Jundiá - SP, nos termos da legislação aplicável. **Ordem do Dia:** (i) Deliberar sobre a descontinuidade do Projeto Andes. (ii) Autorizar a Diretoria Executiva da Companhia a praticar todos os atos necessários ou convenientes à efetivação e implementação das deliberações aprovadas. Para participar na Assembleia, os acionistas deverão apresentar originais ou cópias autenticadas dos seguintes documentos: (i) documento hábil de identidade do acionista ou de seu representante; e (ii) instrumento de mandato, na hipótese de representação do acionista, na forma do parágrafo 1º do artigo 126 da Lei nº 6.404/76 e do Estatuto Social da Companhia, que deverá conter orientações minuciosas e expressas de voto sobre as matérias constantes da ordem do dia. O referido instrumento de mandato deverá ser apresentado ao Presidente da Mesa antes da instalação da Assembleia Geral. Encontram-se à disposição dos acionistas, na sede social da Companhia, os documentos pertinentes às matérias constantes da ordem do dia.

Jundiá, 27 de março de 2026
Cristina Traummüller Kawall
Presidente do Conselho de Administração



JAPI S/A INDÚSTRIA E COMÉRCIO											
CNPJ nº 71.522.460/0001-28											
Demonstrações Financeiras - Em 31 de Dezembro de 2024 e 2025 (Milhares de Reais)											
Relatório da Diretoria: Senhores Acionistas: Cumprindo disposições legais e estatutárias, apresentamos as demonstrações contábeis encerradas em 31 de dezembro de 2025, com os valores comparativos referentes a 31 de dezembro de 2024; todos os valores estão expressos em reais, com eliminação dos centavos. Jundiá, 01 de abril de 2026. A Diretoria.											
Balanco Patrimonial						Demonstração do Resultado do Exercício					
Ativo	31.12.2025	31.12.2024	Passivo e patrimônio líquido	31.12.2025	31.12.2024	Resultado do Exercício	31.12.2025	31.12.2024	Receita bruta das vendas	177.049.939	167.952.867
Circulante	123.611.417	119.770.477	Passivo	115.688.515	112.803.237	(-) Vendas anuladas	(2.706.902)	(2.734.330)	(-) Impostos s/vendas	(19.046.099)	(18.933.709)
Disponibilidades	17.751.414	15.609.462	Circulante	10.083.523	19.675.582	Receita líquida	155.296.937	146.284.827	(-) Custo das vendas	(77.375.895)	(73.775.897)
Clientes	46.089.846	43.474.143	Fornecedores	3.088.436	4.086.828	Lucro bruto	77.921.042	72.508.931	Outras receitas operacionais		
Adiantamentos	1.353.416	2.683.341	Remunerações a pagar	1.002.610	1.176.503	Receitas financeiras	4.665.828	6.760.700	Receitas financeiras	4.665.828	6.760.700
Estoques	42.075.879	39.707.639	Impostos e contribuições a recolher	1.999.467	1.363.810	Rendas diversas	597.013	849.409	(-) Despesas operacionais		
Outros créditos	16.340.864	18.295.892	Dividendos a distribuir	144.617	7.184.218	Despesas administrativas	(24.566.104)	(23.476.567)	Despesas de vendas	(37.405.161)	(33.346.588)
Não circulante	14.120.226	12.068.277	Provisão p/L.R./C.S.	-	798.019	Despesas financeiras	(11.969.531)	(11.004.634)	Variações monetárias	(4.016.487)	(436.116)
Realizável a longo prazo	134.871	95.472	Provisão p/férias	1.902.452	1.945.587	Despesas tributárias	(1.491.764)	(1.728.752)	Despesas tributárias	(1.491.764)	(1.728.752)
Investimentos	986	986	Outras obrigações a pagar	1.945.942	3.120.617	Prejuízos eventuais	(2.806.913)	(356.288)	Provisões diversas	(326.149)	(521.437)
Imobilizado	13.650.940	11.699.026	Não circulante	105.604.992	93.127.655	Emprestimos de acionistas	105.604.992	93.127.655	Outras receitas e despesas extraordinárias	303.367	190.415
Intangível	333.429	272.793	Contribuições sociais em juízo	-	-	Patrimônio líquido	22.043.129	19.035.517	Lucro operacional	905.142	9.439.071
Total do ativo	137.731.644	131.838.754	Patrimônio líquido	22.043.129	19.035.517	Capital social	21.000.000	18.000.000	Lucro líquido antes do imp. de renda	905.142	9.439.071
Demonstração dos Fluxos de Caixa											
Método indireto											
Das atividades operacionais											
Lucro líquido do exercício											
Ajustes ao lucro líquido											
Depreciações e amortizações											
Resultado da venda de imobilizado											
Ajustes que não representam entrada ou saída de caixa											
Variações das contas do ativo operacional											
(Aumento) do contas a receber											
outros créditos											
Redução dos estoques											
Variações das contas do passivo operacional											
Aumento (redução) de fornecedores e contas a pagar											
(Redução) aumento das obrigações tributárias											
Dividendos a distribuir											
Aumento (redução) das obrigações trabalhistas											
Diretoria											
Diretor: Antonio Henrique Delforno											
Diretor: Adriano Persona Machado Gomes											
Diretor: Eduardo Muniz de Araujo											
Diretora Presidente: Ana Oliva Bologna											
Leticia Cristina Matton - CRC: SP-350096/0-1											

Notas Explicativas às Demonstrações Financeiras

Notas Explicativas às Demonstrações Financeiras: 1) Esta sociedade não se enquadra, nos termos do art. 3º da Lei 11.638, de 28 de dezembro de 2007, como sociedade de grande porte. 2) Inicialmente declara que não possui no ano de 2025, nenhuma das operações financeiras que sofreram mudança no seu conceito, tais como: investimentos destinados a negociação imediata, disponíveis para futura venda, derivados e operações de hedge; também, nunca emitiu debêntures ou partes beneficiárias, bem como não recebe doações ou subvenções para investimentos assim, pouco resta para seguir as regras estabelecidas pela Lei das sociedades anônimas, além dos critérios que vinha seguindo. 3) As demonstrações financeiras foram elaboradas ou estruturadas de acordo com as novas nomenclaturas e classificações determinadas pela Lei nº 11.638, de 28 de dezembro de 2007 e Medida Provisória nº 449, de 12 de dezembro de 2008 e segundo as práticas e princípios fundamentais de contabilidade. 4) Os estoques foram avaliados pelos preços médios da aquisição e custos de fabricação, os quais não excedem ao valor de mercado. 5) As depreciações e amortizações foram calculadas pelo método linear às taxas permitidas pela legislação vigente e jurisprudência, levando-se em conta o prazo de vida útil dos bens. 6) O capital social da sociedade, no valor de R\$ 21.000.000,00, está representado por 21.000.000 de ações ordinárias, nominativas e sem valor nominal.