Jornal de Jundiaí REGIONAL

DESDE 1965

ANO LXI • Nº 19732 • R$ 2,75 | QUARTA-FEIRA, 14 DE JANEIRO DE 2026 | www.jj.com.br

SÃO PAULO

Exposição imersiva internacional chega ao Museu da Energia

A exposição "Transeuntis Mundi – Deriva 033: Terras Incógnitas", terá entrada gratuita oferecendo experiência transcensorial que integra arte, tecnologia e memória. **Cultura & Théo 7**

DIVULGAÇÃO

PRONTO PARA A ESTREIA

Galo anuncia chegada de novo lateral-esquerdo

O Paulista anunciou a contratação do lateral-esquerdo Isac Oliveira, de 25 anos. O jogador é formado na base da Ponte Preta e já defendeu Noroeste e Catanduva. **Esportes 8**

Acesse o Portal JJ (jj.com.br) e ouça a Rádio Difusora 810 AM

Suspeito na morte de delegado em Praia Grande é preso em Jundiaí

DIVULGAÇÃO

Ruy Ferraz foi assassinado em setembro de 2025, em Praia Grande, onde era secretário

A Polícia Civil de São Paulo prendeu, nesta terça-feira (13), em Jundiaí, um homem apontado como integrante do Primeiro Comando da Capital (PCC), suspeito de envolvimento no assassinato do delegado Ruy Ferraz Fontes, ocorrido no ano passado, em Praia Grande, no litoral paulista. Além dele, outros dois suspeitos também foram presos durante a operação. O investigado detido em Jundiaí é conhecido pelo apelido de "Azul" e tem 48 anos. De acordo com a Secretaria da Segurança Pública do Estado de São Paulo, ele é apontado como um dos articuladores do crime. **Polícia 6**

Acesse todo o conteúdo do JJ

ATENÇÃO

INSS vai fechar agências por 3 dias a partir do dia 28

As agências e centrais de atendimento do INSS (Instituto Nacional do Seguro Social) não vão funcionar nos dias 28, 29 e 30 de janeiro, devido a melhorias programadas pela Dataprev, empresa de tecnologia do governo federal. O motivo é a migração dos dados de um sistema computacional antigo para um mais recente. **Cidades 5**

DIVULGAÇÃO

Aposentados e pensionistas não serão atendidos nas agências previdenciárias

ÍNDICE

8 PÁGINAS
Opinião | Política | Cidades | Polícia
Modulinho | Cultura | Esportes

TEMPO

SOL ENTRE NUVENS
Mínima 18º Máxima 28º

RODÍZIO NA CAPITAL
Placas 5 e 6

INOVAÇÃO NA FESTA DA UVA

Sauvignon blanc e pisco feitos de Niagara são os destaque da edição

A 41ª Festa da Uva e 12ª Expo Vinhos de Jundiaí,com início na quinta-feira (15), chega ao público repleta de novidades, tanto na área gastronômica quanto nas opções de lazer e entretenimento. Entre os destaques estão o lançamento de novos produtos derivados da uva, como o primeiro vinho a partir da uva sauvignon blanc, espumante de Niagara e um pisco produzido a partir da uva Niagara Rosada. **Cidades 4**

DIVULGAÇÃO

Amarildo Martins trará o pisco feito de uva Niagara para a festa

PRESERVAÇÃO AMBIENTAL

ONG Coati de Jundiaí anuncia o projeto 'Água Viva'

O Centro de Orientação Ambiental Terra Integrada (Coati) de Jundiaí anuncia o Projeto "Água Viva" para 2026, com ações e atividades de educação ambiental sob a perspectiva dos recursos hídricos do município. Haverá envolvimento com comunidades, professores, alunos e workshops. **Cidades 4**

DIVULGAÇÃO

Além de atividades de campo, a ONG irá organizar um banco de dados

LOUVEIRA

Churrasco de família acaba em agressão

Uma mulher de 26 anos foi agredida pelo marido com um soco no maxilar durante um churrasco realizado na residência do casal, em Louveira, onde a família recebia parentes para uma confraternização. A agressão ocorreu após uma discussão motivada pelo volume alto do som e foi presenciada pelas filhas do casal, de 3 e 11 anos. **Polícia 6**

OPINIÃO

OPINIAO@JJ.COM.BR

ARTIGOS

Neymar e o seu ano decisivo!

RAFAEL PORCARI

Foi notícia na virada do ano que Neymar renovou seu contrato com o Santos FC por mais uma temporada. E muito se diz sobre isso: o interesse em jogar pela Seleção Brasileira na Copa do Mundo, a gratidão que tem pelo clube praiano e, o que sempre se falou, o interesse da sua empresa em comprar a SAF do Peixe.

Mas... qual a versão 2026 de Neymar?

Certamente, não será a de 2010, pois aquela não existe mais. Esqueçamos o "Menino Ney", e digo isso respeitosamente. Neymar hoje é um veterano, celebridade e empresário. E que ainda tem suas aspirações futebolísticas, embora, nitidamente, o corpo não ajude mais.

Se a "Joia Santista" (como foi chamado no início de carreira) focar em jogar futebol e não se lesionar, aguentaremos as mesas-redondas discutindo: "Neymar deve ou não ser convocado por Ancelotti?".

Confesso: será cansativo tal debate...

Em 2010, ainda inexperiente mas já sendo uma sensação, foi deixado de lado por Dunga para a Copa da África do Sul (e se discutia: "quem joga mais, o Neymar ou o Ganso?"). Em 2014, a contusão que teve o atrapalhou na Copa do Brasil e foi poupado involuntariamente do fatídico 7x1 para a Alemanha (óbvio, é exercício de achismo dizer qualquer coisa sobre o placar caso ele estivesse em campo). Em 2018, na Rússia, virou meme (uns dos primeiros virais da era popular da Internet) ao simular tanta falta (em especial, uma que ele rola no chão e grita sem ter sido atingido). Na última, em 2022, talvez a que ele "melhor se comportou", mas ainda assim ficou aquém do desejado.

A questão é: experiente, mas ainda com algumas atitudes juvenis (vide os cartões que ele tomou no Campeonato Brasileiro 2025), após inúmeras e traumatizantes

Neymar terá a mesma disciplina que Ronaldo teve?

lesões (quanto tempo ele ficou parado, em especial na Arábia Saudita), vale a pena convocá-lo?

Neymar levou muita pancada. Por faltas covardes e por adversários irados em suas cavadas. Apanhou bastante, realmente, mas por culpa dele. Vejamos Messi, mais genial do que ele, que nunca foi cassado em campo... E, consequentemente, o atacante brasileiro não consegue ter a mesma velocidade, força e mobilidade de antes. É outro atleta, separado por 15 anos de carreira e inúmeras intervenções cirúrgicas.

E aí eu penso: Neymar já é milionário (ou bilionário), namorou belas mulheres, tem ótimos investimentos, carrões, helicópteros e aviões (tudo no plural). Mas falta-lhe duas coisas: o prêmio de melhor do mundo (se, talvez, não tivesse trocado o Barcelona pelo PSG, poderia ter obtido – hoje não é mais possível) e a conquista de uma Copa do Mundo (essa, ainda possível). Será que ele conseguiria focar nos próximos 6 meses em apenas jogar futebol, melhorar o rendimento físico (pois técnica, apesar de todos os pesares, ainda é alta) e conseguir ser convocado para o Mundial?

É impossível não comparar a situação de Neymar Jr com Ronaldo Nazário. Em 2002, o Fenômeno tinha dúvidas até mesmo se voltaria aos gramados, tamanha era a sua dificuldade. Se dedicou ao extremo para jogar sete jogos na Copa do Japão e da Coreia (privando-se de festas, holofotes, eventos e dedicando-se totalmente à recuperação). E conseguiu! Quem gosta de futebol se recordará dos seus gols, especialmente na final contra a Alemanha, onde se destacou a cara inconformada do goleiro Oliver Kahn.

A grande questão é: Neymar terá a mesma disciplina que Ronaldo teve? Pelo histórico, não. A idade também, se comparada, é mais avançada. E talvez algo que difere: Ronaldo tinha torcida e carisma naquela oportunidade, o Brasil estava com pena dele. Já Neymar perdeu a simpatia que obteve nos tempos de cabelo moicano, e os torcedores anseiam por um substituto que o faça ser esquecido na Seleção.

Aguardemos! Eu acho que Ancelotti, pela sua filosofia, não levará Neymar.

RAFAEL PORCARI é professor universitário e ex-árbitro de futebol

2026 e as democracias em crise

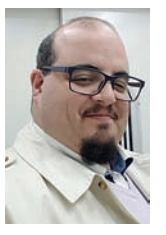

SAMUEL VIDILLI

O ano de 2026 mal começou e o mundo já foi lançado, mais uma vez, a um estado de inquietação profunda. A chamada maior democracia do planeta abriu o ano com uma ação militar contra a Venezuela, reacendendo antigas feridas na América Latina e levantando uma pergunta incômoda: até onde vai, de fato, o compromisso das democracias com os valores que dizem defender?

Ao mesmo tempo, as ruas do Irã voltaram a se encher de vozes e coragem, sufocadas por uma repressão dura e violenta, enquanto a guerra na Ucrânia segue como uma chaga aberta, lembrando diariamente que a paz prometida pelo mundo moderno continua distante.

Esses acontecimentos, tão distintos entre si, estão unidos por um mesmo fio invisível: a erosão da confiança. Confiança nas instituições, nos governos, nos discursos e, sobretudo, na própria democracia. Nunca se falou tanto em democracia, mas raramente ela pareceu tão distante da vida concreta das pessoas comuns.

A democracia foi vendida sempre como promessa de participação, liberdade e dignidade. Um sistema em que o povo teria voz, vez e poder de decisão. No entanto, para milhões de cidadãos ao redor do mundo, essa promessa foi se transformando em frustração. Vota-se, mas não se sente representado. Escolhem-se governantes, mas as desigualdades persistem (ou se aprofundam). Há uma incapacidade perene de responder às necessidades mais básicas da população.

Nos países capitalistas e democráticos, a contradição se torna ainda mais evidente. Há liberdade de expressão, mas falta escuta real. Há crescimento econômico, mas falta justiça social. Há inovação tecnológica, mas cresce a precarização do trabalho e o sentimento de insegurança permanente. Enquanto in-

A paz prometida pelo mundo moderno continua distante

dicadores macroeconômicos são celebrados, a vida cotidiana segue marcada por medo, endividamento, exclusão e desesperança. Quando a democracia não consegue entregar qualidade de vida, ela começa a perder legitimidade.

Esse vazio abre espaço para narrativas perigosas. Discursos autoritários surgem embalados pela promessa de eficiência, ordem e soluções rápidas. Em nome da segurança ou do progresso, relativizam-se direitos, enfraquecem-se instituições e normaliza-se a violência, seja contra opositores internos, seja por meio de guerras e intervenções externas. A democracia, então, deixa de ser prática e passa a ser apenas retórica, usada conforme a conveniência política e estratégica.

O que se vê no cenário internacional reforça essa percepção. Democracias que se apresentam como guardiãs da liberdade recorrem à força militar para impor seus interesses. Regimes autoritários, por sua vez, usam o caos global como justificativa para endurecer ainda mais o controle sobre seus povos. No meio desse embate, estão as populações civis, pagando o preço mais alto em vidas, deslocamentos, fome e medo.

Diante disso, a pergunta inevitável ressurge: a democracia deu certo?

Talvez a questão mais honesta seja outra. Não fracassou a democracia enquanto ideal, mas a forma superficial e seletiva com que ela foi aplicada. Democracia não se pode resumir ao rito eleitoral nem a discursos vazios sobre liberdade enquanto se tolera desigualdade extrema e abandono social.

Desacreditar a democracia pode parecer tentador em tempos de cansaço coletivo, crises sucessivas e guerras sem fim. Mas a história mostra que, quando ela enfraquece ou cai, raramente o que surge em seu lugar oferece mais humanidade, justiça ou dignidade.

O desafio do nosso tempo não é abandonar a democracia, mas resgatá-la, torná-la mais profunda, mais justa, mais responsável e, sobretudo, mais próxima da vida real das pessoas.

Sem isso, ela deixa de ser um ideal vivo e passa a ser apenas uma palavra bonita ecoando em meio ao barulho das guerras.

SAMUEL VIDILLI é cientista social

A anta, a linguagem e o ruído da comunicação

ROSÂNGELA PORTELA

Você é uma anta! Já ouvimos esse xingamento por aí, mas ao analisarmos o animal anta percebemos que ele nada tem de desprezível, ignóbil, muito menos ignorante.

A descrição de anta-brasileira (Tapirus terrestris) no dicionário nos informa que "é um mamífero herbívoro de grande porte, pertencente ao gênero Tapirus. É a espécie mais considerada o maior mamífero terrestre da América do Sul. A anta é um animal silvestre, de hábitos majoritariamente noturnos, corpo robusto, patas curtas e focinho alongado em forma de pequena tromba, que utiliza para se alimentar e manipular objetos."

Forte e silenciosa, é essencial para o equilíbrio das florestas. Exerce papel decisivo na regeneração do ambiente por meio da dispersão de sementes. Ainda assim, no senso comum, seu nome foi distorcido e passou a ser usado como ofensa, sinônimo de ignorância ou lentidão. Essa inversão de sentido diz menos sobre o animal e muito mais sobre como nos comunicamos.

Quando a linguagem toma um rumo totalmente difuso e contrário a sua origem é preciso soar o alarme. Rotular para descrever pessoas sem saber do que se está falando é reflexo do empobrecimento do pensamento e consequente da língua.

Na prática, quando alguém recorre ao rótulo em vez do argumento, para descrever pessoas, comportamentos e lideranças, está revelando mais sobre nossa ansiedade coletiva do que sobre o outro. A anta não é ignorante. Ignorante é a linguagem que desiste de explicar, dialogar e construir sentido.

Assim como a natureza, a anta não compete por palco. Ela sustenta o ecossistema. Observa, avança com constância e deixa marcas que não são imediatas, mas duradouras. Se utilizarmos suas características como metáfora para a comunicação, poderíamos afirmar que ela representa um modelo de presença madura em tempos de excesso de ruído.

A anta simboliza o tipo de liderança que não precisa se impor pelo volume da voz, pela pressa das decisões ou pela necessidade

Ela ensina que consistência vale mais do que performance

constante de validação. Ela ensina que consistência vale mais do que performance e que resultado sustentável não nasce do improviso, mas da observação atenta do ambiente e da ação alinhada ao propósito.

Em um mundo corporativo marcado pela hiperexposição, pela opinião instantânea e pela comunicação reativa, a metáfora da anta nos convida a uma pausa estratégica para pensar antes de falar. Para ouvir antes de responder. Para compreender antes de julgar. Comunicação madura não é aquela que responde a tudo, mas a que escolhe o que merece resposta.

Líderes que se comunicam com clareza e assertividade sabem que nem toda presença precisa ser barulhenta. Eles constroem confiança pela coerência entre discurso e prática. Sustentam times, processos e culturas organizacionais sem a necessidade de protagonismo constante. São líderes que deixam legado, ainda que não deixem rastros imediatos.

Ao contrário do que o senso comum tenta impor, inteligência não se mede pela rapidez da fala, mas pela qualidade do pensamento. Resgatar o sentido das palavras é também resgatar o sentido das relações. Quando empobrecemos a linguagem, empobrecemos o diálogo, o pensamento e a convivência. Quando escolhemos comunicar com intenção, devolvemos à palavra sua função mais nobre que é construir pontes.

A anta não é ignorante. Ignorante é desistir de pensar.

ROSÂNGELA PORTELA é jornalista, mentora em comunicação

"Os artigos dessa página não representam a opinião desse jornal e é de inteira responsabilidade dos seus autores"

Jornal de Jundiaí REGIONAL

Diretora Presidente SUELI N. F. MUZAIEL
Diretor Vice-Presidente TOBIAS MUZAIEL JR.
Editora-Chefe ARIADNE GATTOLINI - MTB 23649

Publicação Diária da Lauda Editora, Consultorias e Comunicações Ltda.
Fundado em 1965 por Tobias Muzaiel
Em memória

MATRIZ - JUNDIAÍ
Rua Barão de Jundiaí, 1041 – sala 92 – Jundiaí - SP – CEP 13201-012 | e-mail: comercial@jj.com.br

Departamento Comercial ..... (11) 98199-4756
Redação ..... (11) 98157-9867
Novas assinaturas/renovações ..... (11) 98305-0505

Atendimento ao Assinante (de 2ª a 6ª até 17h30) ..... (11) 98157-9837
Atendimento ao Assinante (sábados e domingos até as 12h) ..... (11) 98157-9861
Departamento Cobrança ..... (11) 98157-9839
Serviços Gráficos ..... (11) 98157-9837

JUNDIAÍ, VÁRZEA PAULISTA, CAMPO LIMPO PAULISTA, LOUVEIRA E ITUPEVA

jj.com.br

POLÍTICA

POLÍTICA@JJ.COM.BR

ELEIÇÕES 2026 Datas, limites da pré-campanha e início da propaganda eleitoral orientam o processo - principal desafio será o uso da inteligência artificial

Calendário oficial define prazos e regras para eleitores e candidatos

FELIPE TOREZIM
ftorezim@jj.com.br

As eleições gerais de 2026 já têm calendário definido pela Justiça Eleitoral e exigem atenção tanto de eleitores quanto de pré-candidatos. De acordo com o Tribunal Superior Eleitoral (TSE), o primeiro turno será realizado em 4 de outubro, quando a população irá às urnas para escolher presidente da República, governadores, deputados federais, deputados estaduais e dois senadores por unidade da Federação. Um eventual segundo turno está marcado para o dia 25 de outubro.

O processo, porém, é iniciado muito antes. Um dos períodos mais importantes do calendário ocorre entre 20 de julho e 5 de agosto, quando acontecem as convenções partidárias. É nesse intervalo que os partidos e federações escolhem oficialmente seus candidatos. "A convenção é uma espécie de assembleia, dentro do partido, em que os pré-candidatos são votados e aceitos como candidatos. A partir daí, eles têm até 15 de agosto para registrar a candidatura no TSE", explica o advogado Alceu Éder Massucato, presidente da Comissão de Direito Eleitoral da OAB Jundiaí.

DIVULGAÇÃO

Pré-candidatos e candidatos precisam respeitar uma série de regras e datas

Segundo ele, o registro marca uma mudança significativa no status do postulante ao cargo. "Uma vez registrada a candidatura, ele pode se declarar candidato e pedir voto. Na fase de pré-candidatura, isso é proibido. Há algumas brechas, celebração de eventos comemorativos, quando é muito comum colocar outdoors ou usar as redes sociais para se manifestar, mas o pedido explícito de voto pode gerar multa e até impedir a candidatura em caso de reincidência", alerta.

A legislação também impõe restrições antes do período oficial de campanha. Entre 6 de março e 5 de abril ocorre a chamada janela partidária, período exclusivo para parlamentares trocarem de partido sem perder o mandato. Já a partir de 30 de junho, pré-candidatos ficam proibidos de participar de programas de rádio e televisão, e, a partir de 4 de julho, de inaugurações e entregas de equipamentos públicos.

PROPAGANDA

A propaganda eleitoral propriamente dita só é permitida a partir de 16 de agosto, após o registro das candidaturas. O horário eleitoral gratuito no rádio e na TV começa nos 35 dias anteriores à antevéspera do primeiro turno, sendo vedada qualquer publicidade paga nesses meios. Também são proibidos os chamados "showmícios" e eventos que ofereçam vantagens ao público. Para Alceu, um dos grandes desafios de 2026 será o uso de novas tecnologias. "A grande dificuldade do período eleitoral será lidar com os materiais produzidos por Inteligência Artificial e como veículos de comunicação e redes sociais irão tratar esses conteúdos", avalia.

Desde 1º de janeiro, pesquisas de intenção de voto estão liberadas, mas só podem ser divulgadas se estiverem registradas previamente na Justiça Eleitoral, conforme determina a Lei das Eleições. Já eleitoras e eleitores têm até o dia 6 de maio para regularizar ou emitir o título eleitoral, prazo fundamental para quem pretende votar ou concorrer a cargos públicos em outubro. O voto é obrigatório para cidadãos entre 18 e 70 anos e facultativo para analfabetos, jovens a partir de 16 anos e maiores de 70. Um possível segundo turno está marcado para o dia 25 de outubro.

DISPUTAS NA BASE

Tarcísio inicia projeto de reeleição em São Paulo

A perspectiva de que a pré-candidatura de Flávio Bolsonaro (PL-RJ) à Presidência tire Tarcísio de Freitas (Republicanos) da disputa nacional levou PP, PL e PSD a disputarem espaço no Governo de São Paulo no período que antecede o início da campanha pela reeleição.

A movimentação dos partidos teve início no começo de dezembro, quando Flávio se lançou pré-candidato após visitar o pai, Jair Bolsonaro (PL), em Brasília. O ex-presidente está inelegível e cumpre pena após condenação pelo STF (Supremo Tribunal Federal) por tentativa de golpe de Estado.

Nos dias seguintes ao anúncio, a articulação dos partidos ficou restrita a conversas de bastidores. Ao longo do mês, conforme o projeto de Flávio ganhou adesão de aliados, as movimentações ganharam intensidade. Após o Natal, quando Tarcísio saiu de férias com a família para os Estados Unidos, o debate veio a público, especialmente por meio do PP.

"Com a pré-candidatura de Flávio Bolsonaro à Presidência da República, o partido também passou a considerar estratégico ter, no Palácio dos Bandeirantes, um governador mais alinhado ao projeto nacional da sigla. A avaliação interna é de que essa sintonia facilitaria a montagem e a sustentação da chapa de candidatos a deputado federal e estadual em São Paulo, um dos principais colégios eleitorais do país", disse a legenda, em nota distribuída no dia 27.

O presidente nacional do PP, Ciro Nogueira, que foi um dos principais entusiastas da candidatura nacional do governador, disse que ainda prefere estar com Tarcísio no estado em vez de lançar um nome próprio. Segundo interlocutores, o partido passou a pressionar por mais espaço após perder a Secretaria da Segurança Pública no fim de novembro, quando Guilherme Derrite (PP) deixou o cargo para se lançar ao Senado.

No caso do PL, sigla de Bolsonaro, o presidente da sigla, Valdemar Costa Neto, pressionou Tarcísio durante todo o mandato para que ele se filiasse à legenda, por meio de declarações públicas sobre uma eventual mudança partidária que o governador nunca confirmou.

DIVULGAÇÃO-

Tarcísio terá de dialogar com os partidos da base eleitoral antes do pleito

O partido tem a maior bancada da Alesp (Assembleia Legislativa), com 20 deputados. O presidente da Casa, André do Prado (PL), disse em dezembro que "é natural a legenda buscar no governo um espaço proporcional", que viria pela indicação de um nome para vice-governador na chapa da reeleição.

Prado era cotado pelo partido para ser lançado como sucessor de Tarcísio caso o governador partisse para uma disputa presidencial. A vaga de vice, contudo, pertence ao PSD, partido presidido pelo secretário de Governo de São Paulo, Gilberto Kassab, considerado um habilidoso articulador político.

Segundo relatos de auxiliares, Tarcísio já atribuiu a ele a construção da campanha eleitoral de 2022, o que garantiu a Kassab a indicação de técnicos ligados a seu grupo político para pastas-chave do governo, como Saúde, Educação e Habitação. Também é do partido o cargo de vice, ocupado por Felício Ramuth, que o governador prefere manter, ainda segundo auxiliares.

De olho no espaço ocupado por Kassab, aliados do governador têm colocado em dúvida o papel do PSD nas eleições de outubro. Em São Paulo, o dirigente tem histórico de atritos com bolsonaristas, diante da aliança que o partido mantém, na esfera federal, com o governo Lula, e aliados questionam se a sigla permaneceria no governo petista em um eventual segundo turno entre o PT e Flávio Bolsonaro.

A reportagem procurou o PSD para saber se Kassab gostaria de comentar, mas não teve resposta.

Tarcísio sempre negou que seria candidato à Presidência, embora tenha participado no segundo semestre do ano passado de eventos com tom eleitoral que o projetavam para a disputa contra Lula. Na disputa pelo Governo de São Paulo, aliados avaliam que ele largaria como favorito em um confronto com um nome do campo petista.

Conforme a Folha de S.Paulo mostrou, bolsonaristas próximos a Tarcísio têm se queixado de sua apatia diante da candidatura de Flávio. Embora já tenha dito que apoiará o senador, a falta de empenho alimenta, entre os dirigentes partidários, expectativa de que Tarcísio ainda busque uma maneira de se viabilizar à Presidência.

Desde que se envolveu nas eleições municipais de 2024, quando fez campanha, na capital, para Ricardo Nunes (MDB), o governador vinha dizendo aos aliados que sua preocupação era eleger nomes da centro-direita nas prefeituras paulistas para evitar que partidos da esquerda ganhassem espaço no estado, em uma estratégia de exploração da polarização entre esquerda e direita.

PELA ORDEM

Novo ministro da Justiça

O presidente Lula (PT) escolheu o advogado Wellington César Lima e Silva como novo ministro da Justiça e Segurança Pública após uma conversa no Palácio do Planalto. Lima e Silva já ocupou diferentes cargos em gestões petistas e teve uma breve passagem no comando da pasta. Atualmente, ele chefia o departamento jurídico da Petrobras, cargo para o qual foi indicado pelo próprio presidente.

Pedido negado

O ministro Alexandre de Moraes, do Supremo Tribunal Federal (STF), rejeitou nesta terça-feira (13) um pedido da defesa do ex-presidente Jair Bolsonaro (PL) para que prevalecesse o voto do ministro Luiz Fux, que havia se manifestado pela absolvição. A solicitação foi apresentada na segunda-feira (12). Segundo Moraes, o pedido é juridicamente incabível, uma vez que o processo foi encerrado em novembro e o cumprimento da pena já está em curso. A defesa também solicitava que o caso fosse levado ao plenário do STF, composto por 11 ministros. Atualmente, porém, a Corte conta com dez integrantes devido à vacância deixada por Luís Roberto Barroso. Luiz Fux, único a votar pela absolvição no mérito, deixou a Primeira Turma a pedido e não participa da análise dos recursos.

DIVULGAÇÃO

Rodolfo Braga e João Paulo de Souza encontraram o secretário de Saúde

Saindo do papel

Nos últimos dias, o prefeito de Várzea Paulista, Rodolfo Braga (PSD), e o vice-prefeito, João Paulo de Souza (PL), estiveram com o secretário Estadual de Saúde, Eleuses Paiva, em São Paulo, para discutir e alinhar detalhes do convênio dos equipamentos do novo Hospital de Maternidade do município. O equipamento, previsto para inaugurar ainda em 2026, foi construído com recursos próprios e será equipado com auxílio do Governo Federal. O espaço contará com área obstétrica, estrutura cirúrgica, pronto-socorro e Ambulatório de Especialidades e Centro de Imagem.

> **"Eu sou pré-candidato, como já aconteceu o lançamento no ano passado, continuo com a pré-candidatura e irei até o final"**
>
> *do governador de MG,* ***Romeu Zema***

Dinheiro no bolso

O presidente Luiz Inácio Lula da Silva sancionou a Lei Complementar nº 226/26, que autoriza o pagamento retroativo de direitos remuneratórios a servidores da União, estados, Distrito Federal e municípios. A medida contempla benefícios como anuênios, triênios, quinquênios, sexta-parte e licença-prêmio, congelados durante a pandemia da covid-19. Publicada nesta terça-feira (13) no Diário Oficial da União, a lei abrange o período de 28 de maio de 2020 a 31 de dezembro de 2021. O pagamento está condicionado à decretação de estado de calamidade pública e à existência de orçamento disponível. Em nota, o Palácio do Planalto destacou que a norma é autorizativa, cabendo a cada ente federativo decidir, por meio de lei própria, sobre a concessão dos valores.

Cenário eleitoral

O presidente Luiz Inácio Lula da Silva (PT) lidera todos os cenários de primeiro turno para a eleição presidencial de 2026, segundo pesquisa divulgada nesta terça-feira (13) pelo portal Meio, em parceria com o instituto Ideia. No confronto direto com o governador de São Paulo, Tarcísio de Freitas (Republicanos), Lula registra 40,2%, contra 32,7% do adversário. Em cenário com o senador Flávio Bolsonaro (PL-RJ), o petista aparece com 39,6%, ante 27,6%. Já contra Michelle Bolsonaro (PL), Lula marca 40,1%, enquanto ela soma 29,7%. Em eventual segundo turno entre Lula e Tarcísio, há empate técnico dentro da margem de erro: 44,4% para o presidente e 42,1% para o governador.

FESTA DA UVA 2026 Evento começa nesta quinta (15) e terá lançamentos exclusivos para públicos de todas as idades

Sauvignon blanc e pisco, produzidos com Niagara, são os destaques

FELIPE TOREZIM
ftorezim@jj.com.br

A 41ª Festa da Uva e 12ª Expo Vinhos de Jundiaí,com início na quinta-feira (15), chega ao público repleta de novidades, tanto na área gastronômica quanto nas opções de lazer e entretenimento. Entre os destaques estão o lançamento de novos produtos derivados da uva, como o primeiro sauvignon blanc, espumante de Niagara e um pisco produzido a partir da uva Niagara Rosada.

Uma das grandes novidades da edição é o lançamento do pisco de uva Niagara, produzido pelo proprietário da Adega Martins, Amarildo Martins. Ele explica que a bebida é um destilado de vinho Niagara, com sabor marcante, muito aromática e ideal para drinks. "Vamos lançar na Festa o pisco feito de uva Niagara, uma bebida muito famosa no Peru e no Chile e, aqui no Brasil, só eu produzo", diz.

Foram produzidas 200 garrafas de 375 ml, totalizando 75 litros da bebida, que será vendida ao custo de R$ 95 cada. A expectativa é de aceitação positiva por parte do público. A produção teve início em julho do ano passado e será comercializada pela primeira vez durante a Festa da Uva. "Acredito que terá uma ótima aceitação, por ser um novo produto e principalmente por ser de Niagara Rosada"

Segundo Martins, o pisco surge também como uma alternativa estratégica para o aproveitamento da produção local. A ideia é escoar o excedente de produção das uvas da região. "O suco dura um ano, o vinho precisa de muito espaço. Já o pisco ocupa pouco espaço e quanto mais velho melhor, podendo os produtores terem em suas casas e vendendo aos poucos durante vários anos", explica o produtor, que também levará à festa seus tradicionais vinhos, espumantes e frisantes, com a expectativa de faturar, no mínimo, o mesmo valor registrado no ano passado.

DIVULGAÇÃO

Amarildo Martins aposta no pisco para alavancar as vendas durante a Festa da Uva deste ano

INVESTIMENTO

Além das novidades no setor vitivinícola, a festa também amplia suas atrações culturais e de entretenimento. Entre os destaques estão a participação inédita dos permissionários das feiras livres municipais, a criação de um Espaço Geek voltado à cultura pop, tecnologia, filmes, séries, jogos, quadrinhos e animes, além de um espaço para troca de figurinhas, um centro para caça de Pokémon, um Espaço Discoteca com DJs e músicas dos anos 80, espetáculo especial com drones na Arena Terra da Uva e a implantação da Vila da Família.

Em recente entrevista, a secretária do Agronegócio, Abastecimento e Turismo de Jundiaí, Marcela Moro, destacou que a diversidade de atrações reforça a importância do evento. "A Festa da Uva atrai visitantes de várias cidades da região, além da Capital e de municípios mais distantes. É um evento consolidado e tradicional, que desperta interesse comercial de grandes empresas, interessadas em mostrar suas marcas a um público bastante qualificado. Teremos 367 expositores este ano; em 2025 foram 346", ressalta.

SERVIÇO

Realizada no Parque da Uva, a edição de 2026 acontece nos dias 16, 17, 18, 23, 24, 25, 30 e 31 de janeiro e 1º, 6, 7 e 8 de fevereiro. Às sextas-feiras, a visitação ocorre das 18h às 22h; aos sábados, das 10h às 22h; e aos domingos, das 10h às 21h.

MENOS POLUENTES

Sefaz reajusta do teto do IPVA para isenção de veículos híbridos

O limite de valor para que proprietários de automóveis movidos exclusivamente a hidrogênio ou híbridos usufruam da isenção de IPVA terá um reajuste em 2026. Seguindo a determinação do artigo 5º das Disposições Transitórias da Lei 13.296/2008, o teto passará dos atuais R$ 250 mil para R$ 261.154,45, em 2026.

Esta atualização decorre da obrigatoriedade legal de reajustar anualmente o valor limite, com base no IPCA (Índice Nacional de Preços ao Consumidor Amplo), garantindo que o benefício acompanhe a inflação.

CRITÉRIOS DE ELEGIBILIDADE PARA A ISENÇÃO

Para garantir a isenção em 2026, o contribuinte deve observar se o veículo atende alguns requisitos, entre eles, limite de preço (o valor do automóvel não pode ultrapassar R$ 261.154,45); movido a hidrogênio (isenção para modelos movidos exclusivamente por esta fonte); movido a motor híbrido, ou sejam elétrico + combustão (devem possuir motor elétrico com potência mínima de 40 kW e bateria de, no mínimo, 150 V e motor a combustão obrigatoriamente compatível com etanol exclusivo ou flex). Leia mais na versão on-line do JJ (jj.com.br)

DIVULGAÇÃO

A atualização decorre da obrigatoriedade de reajuste anual

EDUCAÇÃO AMBIENTAL

ONG Coati de Jundiaí anuncia o projeto 'Água Viva'

O Centro de Orientação Ambiental Terra Integrada (Coati) de Jundiaí anuncia o Projeto "Água Viva" para 2026, com ações e atividades de educação ambiental sob a perspectiva dos recursos hídricos do município de Itupeva.

A entidade propõe dialogar e trabalhar com diferentes setores da sociedade, principalmente professores das redes públicas e particulares, estudantes de escolas públicas e particulares, líderes comunitários, agricultores e moradores de áreas rurais e urbanas, envolvendo a comunidade em ações de educação ambiental e cidadania, durante todo o ano, através de oficinas de qualificação docente, atividades de campo para alunos, workshops de divulgação e sensibilização e organização de banco de dados.

O Projeto Água Viva será desenvolvido com recursos provenientes do Ministério do Meio Ambiente e Mudança do Clima e visa criar um impacto duradouro no município, promovendo a conscientização ambiental e fornecendo ferramentas práticas para o monitoramento contínuo da qualidade da água, com a disponibilização de materiais e metodologias para professores e alunos, fortalecendo os processos de ensino-aprendizagem em educação ambiental.

A iniciativa também tem como objetivo ampliar a capacidade de prevenção e adaptação às mudanças climáticas por meio dos processos de educação ambiental e ações de cidadania, com o efetivo envolvimento da comunidade e permanente avaliação da qualidade ambiental e dos recursos hídricos.

"Os desafios para ampliar esse debate (da Educação Ambiental) estão diretamente relacionados ao estilo de vida que adotamos enquanto sociedade. Vivemos um cenário marcado por eventos climáticos extremos cada vez mais frequentes, escassez hídrica recorrente e problemas relacionados à poluição atmosférica. Ainda assim, muitas pessoas acreditam que mudanças individuais exigem grandes sacrifícios, quando, na realidade, pequenas ações cotidianas já geram impactos significativos", pontua Raquel Carnivalle Silva Melillo, engenheira ambiental e sanitária.

DIVULGAÇÃO

O 'Água Viva" chega a Itupeva com ações e atividades de educação ambiental

A SITUAÇÃO DA ÁGUA NA REGIÃO DE JUNDIAÍ

O município de Itupeva está situado na bacia do Rio Jundiaí, na Região Metropolitana de Jundia e, devido ao histórico da ocupação humana (agrícola, urbana e industrial), os rios sofrem um contínuo processo acelerado de degradação, afetando negativamente a qualidade e quantidade de água. E os desafios são muitos, como a falta de ferramentas educativas e de promoção da participação social sobre questões ambientais, e a falta de conhecimento sobre qualidade da água e sua importância para saúde, meio ambiente e abastecimento. Além disso, a qualidade da água depende do uso e ocupação do solo em torno dos mananciais e de toda a bacia hidrográfica.

Dessa forma, o Projeto Água Viva chega para permitir um processo formativo consistente, que gere reflexão, compreensão crítica e, principalmente, desdobramentos práticos mais substanciais para toda a comunidade, fortalecendo o aprendizado e sua aplicação no território. Leia mais na versão on-line doJJ (jj.com.br)

CONCESSIONÁRIA DO SISTEMA ANHANGÜERA-BANDEIRANTES S.A.

CNPJ/MF nº 02.451.848/0001-62 - NIRE nº 35300154461 - COMPANHIA ABERTA

ATA DE REUNIÃO DO CONSELHO DE ADMINISTRAÇÃO REALIZADA EM 11 DE DEZEMBRO DE 2025

1. DATA, HORA E LOCAL: Em 11 de dezembro de 2025, às 14h00, na sede social da Companhia, localizada na Avenida Professora Maria do Carmo Guimarães Pellegrini, nº 200, bairro Retiro, CEP 13.209-500, Jundiaí/SP. **2. PRESENÇA**: Presente a totalidade dos membros do Conselho de Administração da Companhia. **3. MESA**: Presidente: Eduardo Siqueira Moraes Camargo. Secretária: Fernanda Fonseca Reginato Borges. **4. ORDEM DO DIA:** Deliberar sobre o destaque e o pagamento de juros sobre o capital próprio. **5. DELIBERAÇÕES:** Os Senhores Conselheiros, após debates e discussões, por unanimidade de votos, conforme previsto no Artigo 30, deliberaram aprovar: (i) O destaque de juros sobre o capital próprio, com base no Patrimônio Líquido de 30 de setembro de 2025 (deduzido ou acrescido, pro rata die de eventuais movimentações ocorridas no 4º trimestre de 2025, exceto quanto ao lucro do próprio trimestre), no valor bruto de R$ 13.009.606,65 (treze milhões, nove mil, seiscentos e seis reais e sessenta e cinco centavos) correspondentes a R$ 0,07434060943 por ação, e, após a dedução do imposto de renda na fonte de 15%, nos termos do artigo 9º, §2º da Lei nº 9.249/95, no valor líquido de R$ 11.058.165,65 (onze milhões, cinquenta e oito mil, cento e sessenta e cinco reais e sessenta e cinco centavos), correspondentes a R$ 0,063189518 por ação. Os juros sobre o capital próprio ora aprovados serão distribuídos conforme base acionária da presente data e serão imputados ao dividendo mínimo obrigatório do exercício social de 2025, *ad referendum* da Assembleia Geral Ordinária que analisar as demonstrações financeiras deste exercício social e serão pagos até dia 31 de dezembro de 2025. **6. ENCERRAMENTO**: Nada mais havendo a tratar, foi encerrada a reunião, da qual foi lavrada a presente ata, que, após lida e aprovada, é assinada por todos os presentes, sendo que a certidão desta ata será assinada digitalmente, de acordo com previsto no parágrafo 1º do artigo 10 da MP 2.200-2/2001 e na alínea "c", do §1º do artigo 5º, da Lei nº 14.063/2020, e levada a registro perante a Junta Comercial competente. Jundiaí/SP, 11 de dezembro de 2025. **Assinaturas**: Eduardo Siqueira Moraes Camargo, Presidente e Fernanda Fonseca Reginato Borges, Secretária. **Conselheiros**: **(1)** Josiane Carvalho de Almeida; **(2)** Eduardo Siqueira Moraes Camargo; e **(3)** Waldo Edwin Pérez Leskovar. Certifico que a presente é cópia fiel do original lavrado em Livro próprio. *Eduardo Siqueira Moraes Camargo - Presidente da Mesa - Assinado com Certificado Digital ICP Brasil, Fernanda Fonseca Reginato Borges - Secretária - Assinado com Certificado Digital ICP Brasil.* JUCESP nº 1.059/26-9 em 06.01.2026, Marina Centurion Dardani - Secretária Geral.

SINDICATO DOS BANCÁRIOS DE JUNDIAÍ E REGIÃO

ELEIÇÕES SINDICAIS - AVISO
Sindicato dos Empregados em Estabelecimentos Bancários de Jundiaí e Região avisa:

Será realizada eleição para composição da Diretoria Administrativa, Conselho Fiscal e respectivos Suplentes nos dias 22, 23 e 24 de abril de 2026, no horário das 09:00 (nove horas) às 17:00 (dezessete horas) de forma fixa na sede do sindicato e de forma itinerante em todas as agências bancárias localizadas nos municípios de Jundiaí, Várzea Paulista, Campo Limpo Paulista, Jarinu, Itupeva, Cajamar, Franco da Rocha, Francisco Morato e Caieiras. O registro das chapas deve ser apresentado na Secretaria do Sindicato, no horário das 09:00 (nove horas) às 17:00 (dezessete horas), no período de 10 (dez) dias úteis a contar da publicação deste aviso. O Edital completo de convocação das Eleições encontra-se afixado na Sede do Sindicato e agências do BB, Caixa, Santander, Itaú e Bradesco, localizadas no centro de Jundiaí.

Jundiaí, 14 de janeiro de 2026.

DOUGLAS KAZUYUKI YAMAGATA
PRESIDENTE

JUNDIAÍ 2026 O imposto representa 5,79% do orçamento total do município e 6,62% das receitas, sendo fonte para manter os serviços

Arrecadação do IPTU deve gerar R$ 268,3 mi aos cofres públicos

DA REDAÇÃO
grupo.editores@jj.com.br

A Prefeitura de Jundiaí, por meio da Secretaria de Finanças (SMF), iniciou no dia 8 de janeiro a distribuição dos carnês do Imposto sobre a Propriedade Predial e Territorial Urbano (IPTU) 2026 para os contribuintes que optaram pelo IPTU Digital. Os documentos estão sendo enviados para o e-mail cadastrado no sistema municipal. Jundiaí conta atualmente com 192.813 imóveis cadastrados no IPTU. A arrecadação estimada para 2026, prevista na Lei Orçamentária Anual (LOA), é de R$ 268,3 milhões.

O economista Messias Mercadante afirma que, apesar de ser uma receita pequena perante ao montante do município, ela não deixa de ser importante. "É mais um recurso utilizado para o município para investimentos em segurança pública, saúde, educação, dentre tantas melhorias promovidas pelo poder público nos últimos anos, além do custeio do dia a dia da máquina pública, como folha de pagamento, por exemplo", explica

DIVULGAÇÃO

Do total arrecadado, 25% são destinados à Educação e 15% à Saúde

Os carnês físicos começarão a ser entregues pelos Correios a partir do dia 20 de janeiro. O vencimento da primeira parcela ocorre somente em 27 de fevereiro, em ambos os formatos, garantindo tempo hábil para o planejamento financeiro das famílias.

Para 2026, o IPTU representa 5,79% do orçamento total do município e 6,62% das receitas correntes, sendo uma fonte essencial para a manutenção e ampliação dos serviços públicos e investimentos em infraestrutura urbana. "O pagamento do IPTU é fundamental para garantir a continuidade e a qualidade dos serviços públicos oferecidos à população. Do total arrecadado, 25% são destinados à Educação e 15% à Saúde, áreas essenciais para o desenvolvimento da cidade e para a melhoria da qualidade de vida dos moradores", destacou o secretário de Finanças, Lucas Lusvarghi.

PAGAMENTOS

Em parcela única, com três opções de desconto, vencendo em 27 de fevereiro (5% de desconto); 27 de março (4% de desconto); ou 27 de abril (3% de desconto).

Já de forma parcelada sem desconto, em até 10 vezes a depender do valor do imposto. O vencimento da primeira parcela é em 27 de fevereiro de 2026.

O munícipe pode acompanhar a arrecadação e a aplicação dos recursos municipais por meio do Portal da Transparência. Todas as informações detalhadas sobre o IPTU 2026 também estão disponíveis no Informativo do imposto.

IPTU DIGITAL

Quem ainda não aderiu ao IPTU Digital pode realizar o cadastro no site da Prefeitura até 10 de dezembro de 2026 e passar a receber o carnê por e-mail a partir de 2027. Atualmente, 32.886 contribuintes já estão cadastrados para o recebimento digital do IPTU 2026.

A iniciativa está alinhada aos conceitos de Cidade Inteligente e aos Objetivos de Desenvolvimento Sustentável (ODS) da ONU, contribuindo para a redução do uso de papel, mais agilidade na entrega das informações e maior sustentabilidade ambiental.

JUNDIAÍ

Salão de beleza é interditado pela Vigilância Sanitária

A Vigilância Sanitária da Secretaria de Promoção da Saúde de Jundiaí interditou totalmente um estabelecimento comercial localizado na rua Euclides da Cunha, na Vila Gotardo. O estabelecimento atua na área de estética e oferece outros serviços voltados ao cuidado com a beleza. A penalidade foi publicada na Imprensa Oficial do município no dia 6 de janeiro de 2026.

Em nota, a Vigilância Sanitária (VISA) informou que a interdição é resultado de ação fiscalizatória realizada no exercício regular do poder de polícia administrativa. O órgão esclareceu ainda que não pode fornecer informações adicionais além das que já foram tornadas públicas por meio da Imprensa Oficial. A VISA ressaltou que a legislação sanitária prevê a possibilidade de desinterdição do estabelecimento, desde que todas as exigências apontadas no processo administrativo sejam integralmente cumpridas e aprovadas após avaliação técnica da autoridade sanitária competente.

MUDANÇA

Exames psicológico e médico para CNH ficam mais baratos

Ficou mais barato fazer exame psicotécnico ou médico para a emissão da CNH em São Paulo. O Departamento Estadual de Trânsito de São Paulo (Detran-SP) publicou no dia 9 de janeiro a Portaria Normativa 49, que limita em R$ 90 a cobrança de cada um desses procedimentos, realizados por clínicas credenciadas ao órgão.

A medida integra o pacote de facilidades ao cidadão promovidas no âmbito da nova CNH Paulista, mais acessível para o cidadão paulista, e atende ao estabelecido pela portaria 927/25 da Senatran – Secretaria Nacional de Trânsito, em vigor desde 12 de dezembro de 2025. A partir dessa portaria, o Detran-SP deixa então de estipular o valor máximo dos exames com base na Lei de Taxas, reduzindo em cerca de 30% (no caso do exame médico) a 40% (exame psicológico) os valores que vinham sendo praticados.

Mesmo antes da publicação da Resolução Contran nº 1.020/2025 e da Medida Provisória nº 1.327/2025, o Detran-SP já havia estruturado o planejamento técnico para a readequação do processo de habilitação. Após a publicação das normas da CNH do Brasil, em 10 de dezembro, o Departamento acelerou a execução das mudanças, priorizando a eliminação de etapas desnecessárias, a revisão de fluxos e a redução de custos para o cidadão.

Em tempo recorde, o Detran-SP ajustou seus sistemas e viabilizou a aplicação do exame teórico conforme o novo curso on-line, permitindo que a economia chegue imediatamente ao bolso da população. O cronograma prevê a conclusão da transição muito antes do prazo máximo estabelecido.

DIVULGAÇÃO

O Detran-SP lançou a página oficial CNH Paulista com as orientações

Também foi disponibilizado pelo Detran-SP o cadastramento de instrutores autônomos que pretendem atuar conforme as regras da nova CNH do Brasil, fornecendo aulas práticas para os candidatos à emissão do documento. O canal é no SEI externo o serviço "Solicitar autorização para a atividade de instrutor de trânsito", que permite o peticionamento do requerimento de autorização. Para garantir acompanhamento claro das mudanças, o Detran-SP lançou a página oficial CNH Paulista (https://detran.sp.gov.br/cnhpaulista/), que reúne o cronograma de implementação e orientações atualizadas à população.

O novo modelo será implantado em etapas, com prioridade para as medidas que reduzem custos ao cidadão. Durante o período de transição, não haverá interrupção dos serviços: o processo de habilitação segue funcionando normalmente, com as melhorias incorporadas de forma contínua, assegurando previsibilidade, transparência e integridade.

POR TRÊS DIAS

INSS fecha as agências a partir do dia 28

As agências e centrais de atendimento do INSS (Instituto Nacional do Seguro Social) não vão funcionar nos dias 28, 29 e 30 de janeiro, devido a melhorias programadas pela Dataprev, empresa de tecnologia do governo federal. O motivo é a migração dos dados de um sistema computacional antigo para um mais recente.

Para compensar a suspensão, que atinge atendimentos presenciais já marcados, aplicativo Meu INSS e Central 135, o órgão diz que terá atendimentos extras no sábado (17) e no domingo (18), e afirma que cidadãos que prefiram ser atendidos em dias úteis terão o reencaixe garantido.

DIVULGAÇÃO

O motivo é a migração de dados para um sistema atualizado

A Fenasps (Federação Nacional dos Sindicatos de Trabalhadores em Saúde, Trabalho, Previdência e Assistência Social), que representa a categoria de servidores do INSS, afirma que funcionários têm recebido pedidos para repor esse período com trabalho aos fins de semana. A pasta não comentou sobre o tema.

A entidade sindical afirma que os servidores não deram causa à paralisação dos sistemas e, por isso, não poderiam ser obrigados a trabalhar aos sábados e domingos. De acordo com a Fenasps, qualquer exigência deste tipo contrariaria o RUJ (Regime Jurídico Único) e a legislação vigente.

A federação diz ter procurado a direção central do INSS para cobrar esclarecimentos e defende que períodos de indisponibilidade de sistemas sejam abatidos das metas e da jornada de trabalho, sem transferência do impacto aos servidores.

O SINDICATO DO COMERCIO VAREJISTA DE JUNDIAÍ E REGIÃO com base nos municípios de Jundiaí, Várzea Paulista, Campo Limpo Paulista, Jarinu, Itupeva e Louveira, informa a todas as empresas integrantes da categoria econômica representadas por este Sindicato que o vencimento da contribuição sindical patronal relativa ao exercício de 2026 ocorrerá no dia 31 de janeiro de 2026, de acordo com a tabela progressiva por faixa de capital social, nos termos dos artigos 578 e seguintes da Consolidação das Leis do Trabalho – CLT, observada as alterações promovidas pela Lei nº 13.467/2017. Informações sobre valores da tabela e guias de recolhimento poderão ser obtidas através dos telefones (11) 4583-1410 e por e-mail **cadastro@sincomerciojundiai.com.br** ou por meio do site **www.sincomerciojundiai.com.b**r. Jundiaí, 13 de Janeiro de 2026

bradesco **EDITAL DE LEILÃO** "LEILÃO ON-LINE" MILAN LEILÕES LEILOEIROS OFICIAIS

1°LEILÃO: **27/01/2026** Às 15h. - 2°LEILÃO: **29/01/2026** Às 15h

Ronaldo Milan, Leiloeiro Oficial inscrito na JUCESP nº 266, faz saber, através do presente Edital, que devidamente autorizado pelo Banco Bradesco S/A, inscrito no CNPJ sob nº 60.746.948/0001-12, promoverá a venda em Leilão (1º ou 2º) do imóvel abaixo descrito, nas datas, hora e local infracitados, na forma da Lei 9.514/97. Local da realização dos leilões presencias e on-line: Escritório do Leiloeiro, situado na Rua Quatá nº 733 - Vl. Olímpia em São Paulo/SP. Localização do imóvel: **ITATIBA – SP. BAIRRO JD ALTO DE SANTA CRUZ**. Rua Domingos Alegre, n°1. Apto 34 (3°Pav) do Cond. Savoia Palace Itatiba, c/ direito ao uso de duas vagas de garagem e um depósito. Área Priv. 76,08m²(apto) e 25,00m²(vagas) e 3,05m²(deposito). Matr. 69.996 do 1°RI Local. Obs.: Ocupada. (AF) 1º Leilão: 27/01/2026, às 15h00. **Lance mínimo: R$ 826.000,00** e 2º Leilão: 29/01/2026, às 15h00. **Lance mínimo: R$ 495.600,00** (caso não seja arrematado no 1º leilão) Condição de pagamento: à vista, mais comissão de 5% ao Leiloeiro. Da participação on-line: O interessado deverá efetuar o cadastramento prévio perante o Leiloeiro, com até 1 hora de antecedência ao evento. O Fiduciante será comunicado das datas, horários e local de realização dos leilões, para no caso de interesse, exercer o direito de preferência na aquisição do imóvel, pelo valor da dívida, acrescida dos encargos e despesas, na forma estabelecida no parágrafo 2º-B do artigo 27 da lei 9.514/97, incluído pela lei 13.465 de 11/07/2017. Os interessados devem consultar as condições de pagamento e venda dos imóveis disponíveis nos sites: www.bradesco.com.br e www.milanleiloes.com.br

Inf: Tel.: (11) 3336-6887 - Ronaldo Milan - Leiloeiro Oficial JUCESP nº 266 Consultar edital completo e detalhado no site - www.milanleiloes.com.br

POLÍCIA

SOCO NO MAXILAR Segundo relato, a vítima, o marido, as filhas e parentes estavam reunidos em casa para o churrasco quando tudo aconteceu

Churrasco de família acaba com agressão e filhas assustadas

FÁBIO ESTEVAM
festevam@jj.com.br

Uma mulher de 26 anos foi agredida pelo marido com um soco no maxilar durante um churrasco realizado na residência do casal, em Louveira, onde a família recebia parentes para uma confraternização. A agressão ocorreu após uma discussão motivada pelo volume alto do som e foi presenciada pelas filhas do casal, de 3 e 11 anos.

Segundo o relato da vítima, ela, o marido, as filhas e parentes estavam reunidos em casa para o churrasco. Durante a organização do evento, a mulher saiu para ir ao mercado comprar carne e pediu ao marido que não ligasse o aparelho de som em volume alto, a fim de evitar incômodo aos vizinhos.

DIVULGAÇÃO

Os PMs acolheram a vítima e a levaram para o Plantão POlicial

Ao retornar, porém, encontrou o som ligado em volume elevado e o advertiu. O marido, então, teve um surto de agressividade e quebrou o aparelho de som.

Enquanto parentes e as próprias filhas assistiam ao chilique, assustadas, o homem partiu para cima da esposa e desferiu um soco em seu maxilar.

A agressão colocou fim à confraternização, e o marido deixou a residência logo em seguida.

A vítima acionou a Polícia Militar, que enviou ao local os cabos Correia e Cirqueira. Como o agressor não se encontrava mais na casa, os policiais acolheram a mulher, que estava bastante abalada, e a conduziram à delegacia para o registro do Boletim de Ocorrência.

Durante o atendimento, a vítima informou que pretende solicitar medida protetiva de urgência, incluindo o afastamento do agressor do lar.

NECROLOGIA

MÁRCIO SALES ROSÁRIO, 38 anos, casado. Sepultado no Cemitério Nossa Senhora do Montenegro.
ANTONIA MADARQUI MARETTI, 95 anos, viúva. Sepultada no Cemitério Nossa Senhora do Montenegro.
ANNA LUIZA CRAVINHOS DE OLIVEIRA, 95 anos, viúva. Sepultada no Cemitério Parque dos Ipês.
NELSON NOGUEIRA MAIA, 70 anos, casado. Sepultado no Cemitério Parque dos Ipês.
GENTIL TUONO, 82 anos, viúvo. Sepultado no Cemitério Nossa Sra. do Montenegro.
GERSON DE JESUS COSTA, 93 anos, casado. Sepultado no Cemitério Parque da Paz.
FLORÊNCIA ANSELMA DE LUCA PASSARIN, 91 anos, viúva. Sepultada no Cemitério Nossa Senhora do Desterro.
O Velório Municipal informou que 7 óbitos, autorizado pelas famílias.

O BANDIDO FUGIU

Carro usado em roubos e sequestros é apreendido

Um veículo utilizado em roubos de carga e no sequestro de vítimas foi apreendido por policiais militares da 2ª Companhia do 49º Batalhão, em Itatiba, após o criminoso capotar o carro e abandoná-lo.

Segundo testemunhas e imagens de monitoramento, o motorista, ao fazer uma curva, tocou a guia com uma das rodas, o que provocou o capotamento do veículo. Em seguida, o condutor saiu do carro e fugiu a pé.

A Polícia Militar foi acionada e, durante a averiguação do veículo, o cabo Spencer e o soldado De Matos constataram que o automóvel era alvo de investigações da Delegacia de Investigações Gerais (DIG) de Jundiaí por envolvimento em roubos de carga com retenção de vítimas.

DIVULGAÇÃO

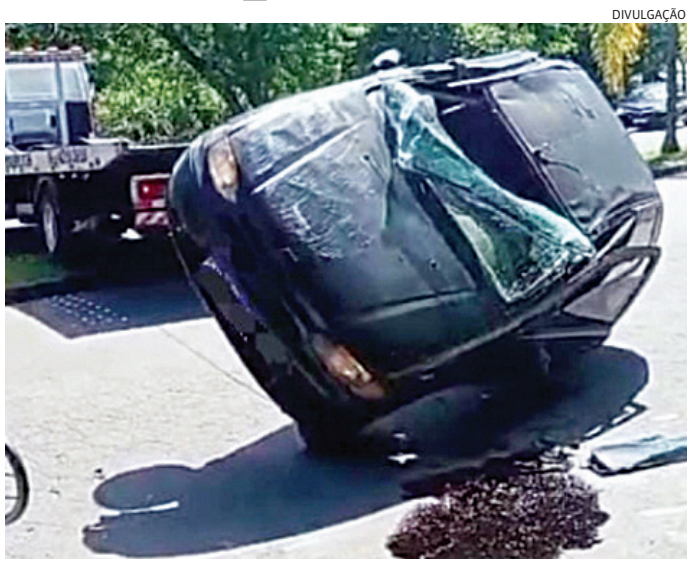

Após capotar o carro o criminoso fugiu

Ainda durante a verificação, foi possível identificar o motorista foragido, apontado como criminoso envolvido em roubos e sequestros.

O veículo foi apreendido e a ocorrência apresentada na Delegacia de Investigações Gerais (DIG), que dará continuidade às investigações.

GUARDA MUNICIPAL

Motorista é preso com carro de apropriação indébita

Um homem foi preso por guardas municipais em Cabreúva enquanto conduzia um veículo com queixa de apropriação indébita.

O automóvel estava com a placa cadastrada no sistema de monitoramento da cidade e, ao ser identificado em circulação, a Guarda Municipal foi acionada para realizar a localização e abordagem.

O carro foi localizado no bairro Bananal, onde o motorista foi abordado.

Conduzido ao Plantão Policial, o homem foi preso em flagrante pelo crime de receptação.

Com base na legislação vigente, o delegado arbitrou fiança, que foi paga pelo condutor, permitindo que ele responda ao processo em liberdade.

DIVULGAÇÃO

O carro foi apreendido e será devolvido ao proprietário

O QUE DIZ A LEI

A apropriação indébita é um crime contra o patrimônio, previsto no Código Penal Brasileiro (Art. 168), que ocorre quando alguém se apossa de um bem móvel que lhe foi confiado (posse ou detenção legítima) e passa a agir como dono, recusando-se a devolver, como um funcionário que desvia dinheiro da empresa ou um amigo que não devolve um objeto emprestado, configurando-se quando há o dolo (intenção) de não restituir, diferenciando-se do furto porque a posse inicial é lícita. A pena é de reclusão de 1 a 4 anos e multa, podendo variar em casos mais graves.

EM JUNDIAÍ

Suspeito discute com testemunha e luta com PM

Um homem foi preso por policiais militares da 1ª Cia do 49º Batalhão, suspeito de furtar um comércio na Ponte São João, em Jundiaí, na noite desta segunda-feira (12). A prisão aconteceu enquanto ele discutia com uma testemunha do furto, rodeado de outras pessoas. Ao saber que seria preso, ele resistiu e entrou em luta corporal com o policial, que venceu a 'disputa'.

Durante patrulhamento de rotina, policiais identificaram uma discussão em via pública que chamava a atenção de pedestres. Diante da situação, considerada fora da normalidade, a equipe realizou a abordagem para averiguação, ocasião em que surgiu a suspeita de furto de fios e materiais de alumínio de um estabelecimento comercial nas proximidades.

Conforme os procedimentos operacionais, os policiais iniciaram a abordagem. Embora o suspeito tenha demonstrado colaboração inicialmente, passou a apresentar comportamento alterado ao ser questionado sobre o possível furto, indicando intenção de fuga.

Na sequência, durante a busca pessoal e a verificação do local, foram localizados os materiais subtraídos, bem como uma ferramenta utilizada para o corte dos fios, confirmando a prática do delito.

Ao receber voz de prisão, o indivíduo resistiu à ação policial e entrou em confronto físico na tentativa de escapar, sendo rapidamente contido pela equipe.

O suspeito foi encaminhado ao Distrito Policial, onde a ocorrência foi registrada e ele permaneceu à disposição da Justiça.

ASSASSINADO

Suspeito na morte de delegado em Praia Grande é preso em Jundiaí

A Polícia Civil de São Paulo prendeu, nesta terça-feira (13), em Jundiaí, um homem apontado como integrante do Primeiro Comando da Capital (PCC), suspeito de envolvimento no assassinato do delegado Ruy Ferraz Fontes, ocorrido no ano passado, em Praia Grande, no litoral paulista. Além dele, outros dois suspeitos também foram presos durante a operação.

O investigado detido em Jundiaí é conhecido pelo apelido de "Azul" e tem 48 anos. De acordo com a Secretaria da Segurança Pública do Estado de São Paulo, ele é apontado como um dos articuladores do crime, com indícios de participação no planejamento, na coordenação logística e na execução indireta da ação criminosa. Dois telefones celulares foram apreendidos com ele, e o material passará por perícia, o que pode contribuir para o esclarecimento definitivo do caso.

Também foram presos outros dois investigados, conhecidos como "Velhote" e "Manezinho", igualmente apontados como integrantes da facção criminosa. Eles são suspeitos de prestar apoio logístico e operacional à execução do crime.

A reportagem tenta contato com a defesa dos três detidos. Assim que houver manifestação, o conteúdo será atualizado.

Ruy Ferraz Fontes foi assassinado em setembro do ano passado, em Praia Grande, onde exercia o cargo de secretário municipal.

Segundo o Ministério Público do Estado de São Paulo, o delegado foi morto por determinação do alto escalão do Primeiro Comando da Capital (PCC), como forma de vingança.

UTILIDADE PÚBLICA – LOTERIAS

LOTOMANIA: 2874
DATA: 12/01/26
01 04 11 15 18 45 46 48 50 66
32 36 37 43 44 76 78 80 81 86

DUPLA SENA: 2911
DATA: 12/01/26

1º SORTEIO	2º SORTEIO
01 19 20	06 07 21
22 23 25	37 44 45

MEGASENA: 2958
DATA: 10/01/26
07 09 14 35 42 49

LOTOFÁCIL: DATA: 12/01/26
01 02 04 08 09 10 13 16 17 19 20 21 22 23 25 — 3585

DEU NO POSTE
DATA: 13/01/26

	PT	PTN
1º	2 8 7 6	0 7 6 4
2º	5 2 7 9	2 5 3 9
3º	4 8 2 7	6 5 9 9
4º	2 2 5 8	3 5 8 2
5º	8 9 0 2	2 9 7 5
6º	4 1 4 2	6 4 5 9
7º	1 8 2	9 3 9

QUINA: DATA: 12/01/26
09 25 44 46 62 — 6925

TELESENA: DE ANO NOVO
SORTEIO: 1º SORTEIO - 11/01/26
08 11 29 31 36 37 43

13/01/26 NÃO ATUALIZADAS ATÉ O FECHAMENTO DESSA EDIÇÃO

JORNAL DE JUNDIAÍ REGIONAL

CULTURA & THÉO

Quarta-feira, 14 de Janeiro de 2026

CULTURA@JJ.COM.BR

OSCAR BRITÂNICO

‘O Agente Secreto’ é pré-indicado ao BAFTA

O filme de Kleber Mendonça Filho disputa uma vaga entre os finalistas das categorias de “Melhor Filme Internacional” e “Melhor Roteiro Original”.

DIVULGAÇÃO

NOSTALGIA

TV Cultura promove maratona do ‘Mundo da Lua’

A produção conta com 24 episódios e apresenta Emília, filha de Lucas Silva e Silva, como a protagonista, indo ao ar de segunda a sexta-feira, às 18h.

DIVULGAÇÃO

SÃO PAULO A mostra propõe uma experiência que integra arte e memória

Exposição imersiva internacional chega ao Museu da Energia

DA REDAÇÃO
grupo.editores@jj.com.br

O Museu da Energia de São Paulo, espaço cultural da Fundação Energia e Saneamento (FES), recebe a partir de quinta-feira, 15 de janeiro, a exposição internacional “Transeuntis Mundi – Deriva 033: Terras Incognitas”, projeto imersivo premiado e já vivenciado por mais de 100 mil pessoas em cidades como Nova York, Londres e Rio de Janeiro.

Com entrada gratuita, a mostra propõe uma experiência transensorial que integra arte, tecnologia, memória e acessibilidade, reunindo realidade virtual e aumentada, instalações sonoras, projeções audiovisuais, fotografia, poesia e ambientes interativos. O projeto é assinado pelos artistas e pesquisadores Cândida Borges (Brasil) e Gabriel Mario Vélez (Colômbia).

A programação de abertura acontece entre 15 e 17 de janeiro, com destaque para o concerto performático de abertura, no sábado (17), às 15h, que combina arte visual, música e inteligência artificial em uma apresentação ao vivo.

A exposição integra a programação cultural da Fundação Energia e Saneamento (FES) e reforça o compromisso com a democratização do acesso à cultura, incluindo recursos de acessibilidade, atividades educativas e ações voltadas a educadores.

DIVULGAÇÃO

A programação no museu acontece entre 15 de janeiro a 14 de fevereiro

SERVIÇO
Exposição Transeuntis Mundi – Deriva 033: Terras Incognitas
Período de exibição:
15/01 a 14/02 de 2026
Abertura ao público:
15/01 às 12h
Concerto perfomático:
17/01 às 15h
Mais informações pelo site
www.transeuntismundi.com/webderiva033

HORÓSCOPO

ÁRIES
A costura dos relacionamentos desta parte do caminho é complexa, não porque as pessoas sejam erradas, mas porque cada uma das envolvidas vive um momento crucial, e ninguém tem a cabeça no devido lugar nessas condições.

TOURO
Seu corpo é o instrumento mais importante de expressão e serve também para você fazer o que seja necessário, além de desejável. Vale a pena investir recursos para que seu corpo continue funcionando da melhor forma possível.

GÊMEOS
A boa vontade pode ser pura e sincera, mas quando não considera o cenário em que é posta em prática, é muito possível que se transforme em má vontade, produzindo enfado e discórdia. Leve em conta essa vicissitude.

CÂNCER
O senso de familiaridade nem sempre é consolidado ao redor de bons sentimentos, em muitos casos as pessoas se acostumam a se familiarizarem com maus sentimentos, que de tanto repetir, se tornam normais.

LEÃO
Meça suas palavras, você tem coisas importantes a dizer, mas o cenário não é dos melhores. Meça suas palavras, porque não se trata de silenciar, mas de encontrar a brecha através da qual sua mensagem seja acolhida.

VIRGEM
Conforto e segurança são condições essenciais para a saúde, mas cada vez mais raras na existência complicada da civilização. Reserve sempre um bom tempo para consolidar seu conforto e segurança, sem excesso de egoísmo.

LIBRA
Está tudo certo no mundo mais incerto do que nunca. Esse é o cenário que sua alma encontra e no qual terá de se abrir passagem, tomando iniciativas cujos resultados continuarão incertos até o último momento.

ESCORPIÃO
Promova seu bem-estar tomando distância prudente de pessoas tóxicas, para que sua alma não seja atraída a elas tentando lhes mostrar um caminho melhor. Não se pode ajudar uma pessoa que não queira ser ajudada.

SAGITÁRIO
Seria ideal que as pessoas unissem forças e colaborassem entre elas, porém, entre o ideal e o real ainda há um abismo que parece intransponível, mas que precisa ser encarado como, talvez, o desafio mais importante.

CAPRICÓRNIO
As demoras se mostrarão positivas, mas aqui e agora elas parecem um inferno torturante. Mantenha a presença de espírito, porque você verá que, no fim, nada precisava de tanto estresse. Deixe passar, deixe passar.

AQUÁRIO
Seus sonhos podem parecer impossíveis de realizar, mas isso não significa que você deva desistir desses, ou os renegar quando surgem na mente. Se permita viajar longe surfando em sonhos magníficos, mesmo que irrealizáveis.

PEIXES
A vertigem que você experimenta não é necessariamente um mau agouro, é apenas a percepção de tudo que está envolvido e de quão delicado é o cenário pelo qual sua alma precisa transitar agora. Confie no seu taco.

PALAVRAS CRUZADAS DIRETAS

www.coquetel.com.br © Revistas COQUETEL

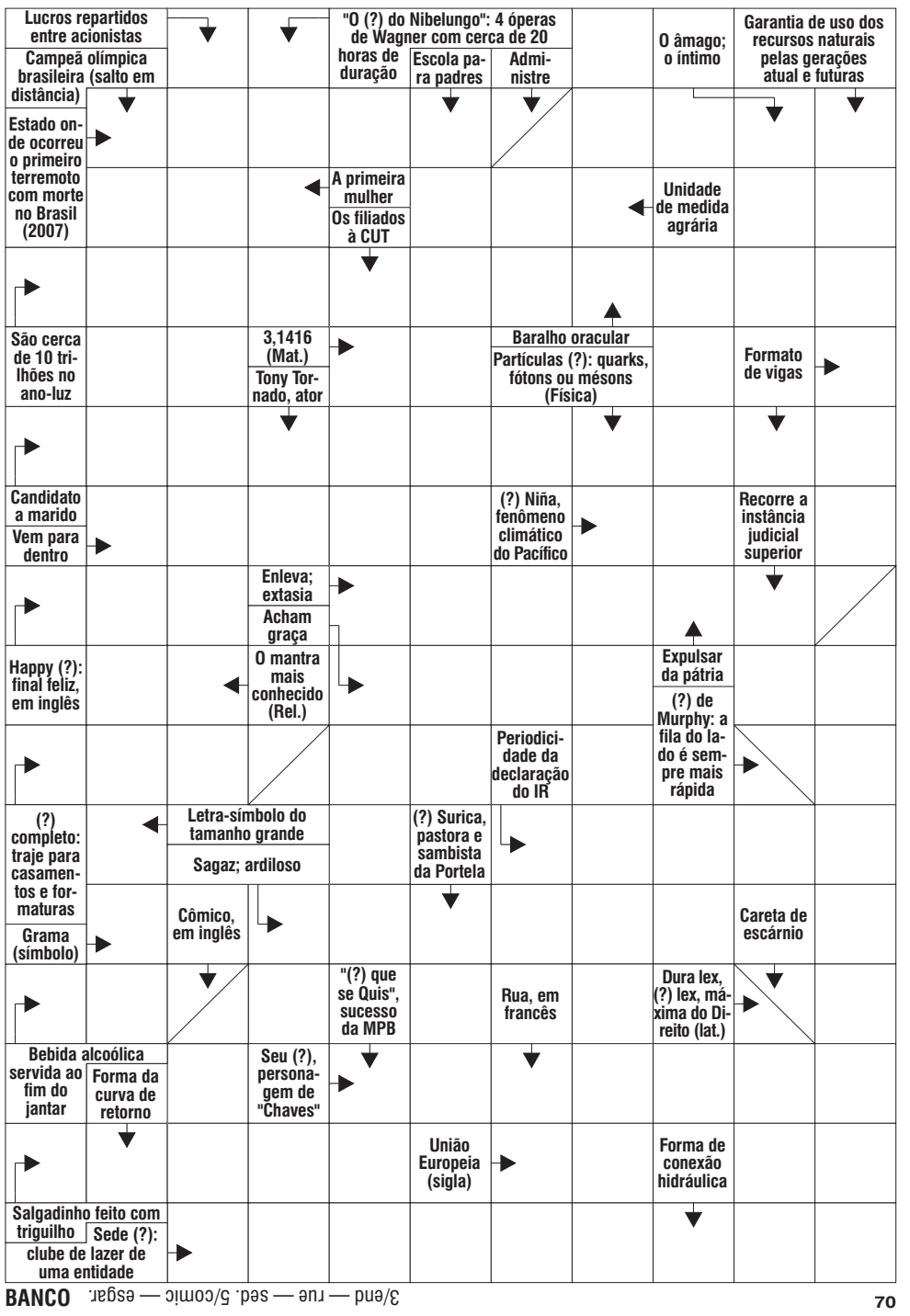

BANCO 3/end — rue — sed. 5/comic — esgar.

70

Solução

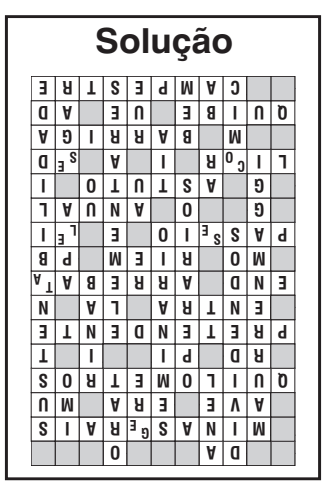

CORAÇÃO ACELERADO

Briga entre gerações assola protagonistas

Toda música sertaneja costuma carregar elementos que lembram uma novela, como romance complicado, conflitos familiares, emoção e reviravoltas. A partir dessa ideia, a Globo lançou “Coração Acelerado”, criada e escrita por Izabel de Oliveira e Maria Helena Nascimento, com direção artística de Carlos Araújo, a produção aposta em uma comédia romântica musical ambientada no universo sertanejo.

A história acompanha Agrado Garcia (Isadora Cruz), cantora e compositora que busca espaço em um mercado marcado, por muito tempo, pelo domínio masculino. Criada na estrada, dentro da caravana da madrinha, onde a mãe se apresentava com outros artistas pelo interior do Brasil, Agrado cresceu cercada pela música.

Além disso, ela se formou ouvindo referências femininas que ganharam força no sertanejo, como Marília Mendonça, Maiara e Maraísa, Simone e Simaria. Em entrevista sobre a construção dos conflitos, Izabel de Oliveira comentou: “Uma coisa legal é que Naiane e Agrado vão repetir a rivalidade das duas irmãs, né, das mães, a Janete e a Zilá”.

A fala antecipa que os embates ultrapassam uma geração e conectam passado e presente dentro da narrativa. Ainda criança, Agrado participa de um concurso em uma rádio do interior de Goiás. É nesse momento que ela conhece João Raul (Filipe Bragança). Assim como ela, o garoto sonha em viver da música. Os dois decidem se apresentar juntos com uma composição escrita por Agrado.

DIVULGAÇÃO

A novela vai ao ar de segunda após o jornal local

ESPORTES

NOVO COMANDANTE

‘Quero um Vini Jr. que se diverte’, diz técnico do Real

Apresentado ontem (13) como o novo técnico do Real Madrid, Álvaro Arbeloa afirmou que quer um Vinicius Jr que “se diverte e dança”, e elogiou bastante o camisa 7 brasileiro.

DIVULGAÇÃO

PEDIDO DE DINIZ

Vasco negocia com atacante ex-São Paulo

O Vasco iniciou as negociações para contratar o atacante Brenner, ex-São Paulo e atualmente na Udinese, da Itália. O centroavante é um dos alvos do clube para o ataque.

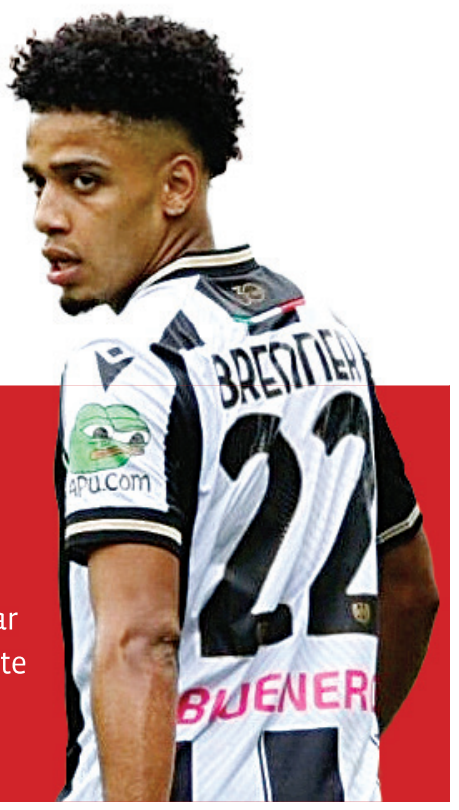

REFORÇO Isac, de 25 anos, acumula passagens por Catanduva e Noroeste

Paulista contrata lateral formado na base do rival

LUANA NASCIMBENE
lnascimbene@jj.com.br

O Paulista anunciou a contratação do lateral-esquerdo Isac Oliveira, de 25 anos, como novo reforço para essa temporada. O jogador é formado nas categorias de base da Ponte Preta, e acumula passagens por Noroeste e Catanduva.

Isac já está treinando com o restante do elenco e à disposição da comissão técnica para a estreia do Tricolor, no dia 23 de janeiro (sexta-feira), às 20h, contra a Itapirense, no Estádio Dr. Jayme Cintra, em Jundiaí, pela primeira rodada da Série A3 do Campeonato Paulista.

SOBRE O ATLETA

Isac iniciou sua carreira no XV de Jaú, em 2016, atuando no sub-17 da equipe. No ano seguinte, foi para a Ponte Preta atuar na mesma categoria, onde ficou até 2020, passando também pelas categorias sub-20, sub-19 e sub-23, onde disputou 29 jogos e marcou um gol.

Já na carreira profissional, Isac jogou no Noroeste em 2021 e, de 2022 a 2025 defendeu a camisa do Catanduva, disputando 35 jogos e marcando um gol.

JP FOTOS ESPORTES

Isac jogou pela Ponte Preta nas categorias sub-17, sub-19 e sub-23

ELENCO COMPLETO

Isac se une aos outros 23 atletas que completam o elenco do Galo para a disputa da Série A3 do Campeonato Paulista. São eles:
Goleiros: Lee, Raílson, Bruno Carcaioli e Caio Lorenti;
Zagueiros: Gabriel Reis, Zé Mendes, Maykon, Mateus Henrique e Rafael Pavani;
Laterais: Isac Oliveira, Lucas Franco e Jean Gaúcho
Meio-campistas: Camilo, Miguel Elias, Enzo, William Monteiro, Thomas Lamim, Jeferson, Léo Couto, Mauri e Filipinho.
Atacantes: Gustavo Índio, Léo Souza, Gabriel Bozzolan, Andryl, Emanuel Neco, Kauan Mineiro, Matheus Arcanjo e Vitinho.

NESTA NOITE

Palmeiras e Santos fazem primeiro clássico do Paulistão

O Palmeiras enfrenta o Santos nesta quarta-feira (14), às 19h30, na Arena Barueri, pela segunda rodada do Campeonato Paulista. O clássico será disputado fora do Allianz Parque, que passa por troca do gramado. As duas equipes venceram na estreia e buscam manter o aproveitamento máximo no Estadual.

A partida terá transmissão da Record, da TNT e do HBO Max.

Raul Baretta/ Santos FC

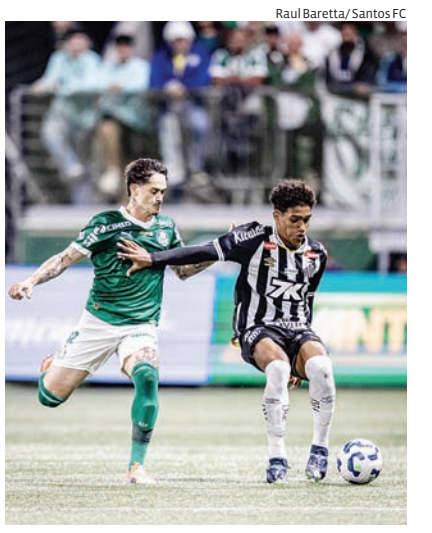

O Palmeiras recebe o Santos às 19h30 na Arena Barueri

O Santos chega embalado após a vitória por 2 a 1 sobre o Novorizontino, de virada, no último sábado (10), na Vila Belmiro. Na reestreia, Gabigol marcou um dos gols, enquanto Thaciano garantiu o resultado positivo. Já o Palmeiras estreou com triunfo por 1 a 0 sobre a Portuguesa, no Canindé, atuando com formação mista; Luighi marcou o gol da partida.

Para o clássico, o técnico do Palmeiras não contará com Paulinho, Lucas Evangelista, Felipe Anderson, Figueiredo, Jefté e Facundo Torres. Flaco López e Vitor Roque são dúvidas, mas participaram de atividades com o elenco. A tendência é que o Verdão vá a campo com Carlos Miguel; Khellven, Gustavo Gómez, Murilo e Piquerez (Arthur); Larson, Marlon Freitas, Maurício e Allan; Sosa e Vitor Roque (Luighi).

Do lado santista, Neymar, Gabriel Bontempo e Barreal estão fora, enquanto Zé Rafael é dúvida. A equipe deve iniciar com Gabriel Brazão; Igor Vinícius, Frías, Zé Ivaldo e Escobar; Willian Arão, João Schmidt e Thaciano; Rollheiser, Gabigol e Robinho Jr.

ZAGUEIRO

São Paulo apresenta Matheus Dória como novo reforço

Sem a presença do presidente Julio Casares, o São Paulo apresentou Matheus Dória, nesta terça-feira. O zagueiro afirmou que “não tem como falar ‘não’” para o Tricolor e prevê “um ano muito bom”.

“O São Paulo marcou demais, né? (...) São Paulo é São Paulo. Não tem como você falar ‘não’ para um clube como São Paulo. Minha questão é trabalhar, jogar futebol, me dedicar todos os dias no treinamento, ajudar meus companheiros e fazer o meu melhor pra bater resultado positivo”, disse o novo reforço.

Matheus Dória está de volta ao Tricolor 11 anos depois de sua primeira passagem. Ele assinou contrato de duas temporadas, com opção para um terceiro ano acoplada a metas. Utilizará a camisa 4.

O zagueiro atuou no Morumbis no primeiro semestre de 2015, emprestado pelo Olympique de Marselha.

Após outros empréstimos, o defensor foi vendido para o Santos Laguna, em 2018, antes de ser negociado, em 2024, ao Atlas, do México. Nos últimos dias, acertou rescisão contratual com o clube mexicano para chegar gratuitamente ao Tricolor.

Dória voltará a ser companheiro de time de Rafael Toloi, com quem fez dupla de zaga em 2015.

O zagueiro é o terceiro reforço anunciado pelo São Paulo para 2026, ao lado do meio-campista Danielzinho e do goleiro Carlos Coronel. Todos eles chegaram de graça.

(Portal UOL / FolhaPress)

Rubens Chiri / São Paulo FC

O zagueiro é o terceiro reforço anunciado pelo São Paulo

NA MIRA

Corinthians monitora atacante do Al-Hilal

O Corinthians segue ativo no mercado de transferências. A diretoria do clube monitora o atacante Kaio César, do Al-Hilal, e realizou uma sondagem pelo volante Kauã Diniz, do América-MG.

Conforme apurou a reportagem, o Timão observa o ponta Kaio César e avalia uma investida pelo jogador de 21 anos. O clube pensa em um empréstimo junto aos sauditas. O interesse foi publicado inicialmente pela ESPN.

No ano passado, o Corinthians já havia tentado a contratação do jovem atleta. Porém, na ocasião, o negócio não avançou, tendo em vista que o clube estava impedido de registrar jogadores por causa do transfer ban.

Kaio César foi revelado pelo Coritiba e passou pelo Vitória de Guimarães antes de desembarcar no Al-Hilal. Ele soma 14 jogos disputados pela equipe saudita na atual temporada, apenas cinco como titular, com um gol e três assistências.

OUTRA SONDAGEM

Em paralelo, a diretoria do Corinthians fez contatos pelo volante Kauã Diniz, como publicou o jornalista Pedro Ramiro e confirmou a Gazeta Esportiva. O negócio, entretanto, é visto como difícil. O jogador de 21 anos também interessa ao Botafogo e a um time japonês.

Kauã, cria da base do América-MG, ganhou espaço na equipe principal em 2025. Ele disputou 37 partidas pelo Coelho, 23 entre os titulares. O meio-campista balançou as redes duas vezes e distribuiu um passe para gol.

(Gazeta Esportiva)

Divulgação/Al-Hilal

Kaio César foi revelado pelo Coritiba e tem apenas 21 anos

Docusign Envelope ID: 5EBB8AFC-D79D-40EA-B50E-860976C79C27

Jornal de Jundiaí
REGIONAL

QUARTA-FEIRA, 14 DE JANEIRO DE 2026 | ANO 4 – Nº 261

EDIÇÃO DIGITAL | WWW.JJ.COM.BR

Publicações Legais

PUBLICIDADE LEGAL
PUBLIQUE AQUI

(11) 98199-4756

comercial@jj.com.br

Documento assinado digitalmente conforme MP nº 2.200-2 de 24/08/2021, que institui a infraestrutura da Chaves Públicas Brasileira – ICP-Brasil. Esta publicação foi feita de forma 100% digital pela empresa JORNAL DE JUNDIAÍ REGIONAL em seu site de notícias.

DocuSigned by
Jornal de Jundiaí
Assinado por: LAUDA EDITORA CONSULTORIAS E COMUNICACOES LTDA:73137838000103
CPF: 02493605861
Data/Hora da Assinatura: 05/08/2024 17:40:07 BRT
O: ICP-Brasil, OU: Presencial
L: Jundiai, S: SP, C: BR
Emissor: AC SINCOR RFB G5
59D71660504D46A...

Docusign Envelope ID: 5EBB8AFC-D79D-40EA-B50E-860976C79C27

CONCESSIONÁRIA DO SISTEMA ANHANGÜERA-BANDEIRANTES S.A.

CNPJ/MF nº 02.451.848/0001-62 - NIRE nº 35300154461 - COMPANHIA ABERTA

ATA DE REUNIÃO DO CONSELHO DE ADMINISTRAÇÃO REALIZADA EM 11 DE DEZEMBRO DE 2025

1. DATA, HORA E LOCAL: Em 11 de dezembro de 2025, às 14h00, na sede social da Companhia, localizada na Avenida Professora Maria do Carmo Guimarães Pellegrini, nº 200, bairro Retiro, CEP 13.209-500, Jundiaí/SP. **2. PRESENÇA**: Presente a totalidade dos membros do Conselho de Administração da Companhia. **3. MESA**: Presidente: Eduardo Siqueira Moraes Camargo. Secretária: Fernanda Fonseca Reginato Borges. **4. ORDEM DO DIA:** Deliberar sobre o destaque e o pagamento de juros sobre o capital próprio. **5. DELIBERAÇÕES:** Os Senhores Conselheiros, após debates e discussões, por unanimidade de votos, conforme previsto no Artigo 30, deliberaram aprovar: (i) O destaque de juros sobre o capital próprio, com base no Patrimônio Líquido de 30 de setembro de 2025 (deduzido ou acrescido, pro rata die de eventuais movimentações ocorridas no 4º trimestre de 2025, exceto quanto ao lucro do próprio trimestre), no valor bruto de R$ 13.009.606,65 (treze milhões, nove mil, seiscentos e seis reais e sessenta e cinco centavos) correspondentes a R$ 0,07434060943 por ação, e, após a dedução do imposto de renda na fonte de 15%, nos termos do artigo 9º, §2º da Lei nº 9.249/95, no valor líquido de R$ 11.058.165,65 (onze milhões, cinquenta e oito mil, cento e sessenta e cinco reais e sessenta e cinco centavos), correspondentes a R$ 0,063189518 por ação. Os juros sobre o capital próprio ora aprovados serão distribuídos conforme base acionária da presente data e serão imputados ao dividendo mínimo obrigatório do exercício social de 2025, *ad referendum* da Assembleia Geral Ordinária que analisar as demonstrações financeiras deste exercício social e serão pagos até dia 31 de dezembro de 2025. **6. ENCERRAMENTO**: Nada mais havendo a tratar, foi encerrada a reunião, da qual foi lavrada a presente ata, que, após lida e aprovada, é assinada por todos os presentes, sendo que a certidão desta ata será assinada digitalmente, de acordo com previsto no parágrafo 1º do artigo 10 da MP 2.200-2/2001 e na alínea "c", do §1º do artigo 5º, da Lei nº 14.063/2020, e levada a registro perante a Junta Comercial competente. Jundiaí/SP, 11 de dezembro de 2025. **Assinaturas**: Eduardo Siqueira Moraes Camargo, Presidente e Fernanda Fonseca Reginato Borges, Secretária. **Conselheiros**: **(1)** Josiane Carvalho de Almeida; **(2)** Eduardo Siqueira Moraes Camargo; e **(3)** Waldo Edwin Pérez Leskovar. Certifico que a presente é cópia fiel do original lavrado em Livro próprio. *Eduardo Siqueira Moraes Camargo - Presidente da Mesa - Assinado com Certificado Digital ICP Brasil, Fernanda Fonseca Reginato Borges - Secretária - Assinado com Certificado Digital ICP Brasil.* JUCESP nº 1.059/26-9 em 06.01.2026, Marina Centurion Dardani - Secretária Geral.

Documento assinado digitalmente conforme MP nº 2.200-2 de 24/08/2021, que institui a infraestrutura da Chaves Públicas Brasileira – ICP-Brasil. Esta publicação foi feita de forma 100% digital pela empresa JORNAL DE JUNDIAÍ REGIONAL em seu site de notícias.

DocuSigned by
Jornal de Jundiaí
Assinado por: LAUDA EDITORA CONSULTORIAS E COMUNICACOES LTDA:73137838000103
CPF: 02493605861
Data/Hora da Assinatura: 05/08/2024 17:40:07 BRT
O: ICP-Brasil, OU: Presencial
L: Jundiai, S: SP, C: BR
Emissor: AC SINCOR RFB G5
ICP Brasil
59D71660504D46A...