

## FESTA DA UVA

### A 41ª edição une a tradição da uva com cultura

Entre os dias 15 de janeiro e 8 de fevereiro, com entrada gratuita, o Parque da Uva transforma-se em um verdadeiro ponto de diversão e celebração. **Cultura & Théo 7**



DIVULGAÇÃO

## BRASILEIRÃO

### São Paulo e Palmeiras fazem Choque-Rei no Morumbi

O São Paulo recebe o Palmeiras, hoje (5), às 16h, no Estádio Morumbi, pela 27ª rodada do Brasileirão. O Verdão mira a liderança e o Tricolor quer voltar ao G6. **Esportes 8**



PALMEIRAS/DIVULGAÇÃO

Acesse o Portal JJ (jj.com.br) e ouça a Rádio Difusora 810 AM

# Aumenta 7% número de motoristas dirigindo alcoolizados em Jundiaí



DIVULGAÇÃO

Em 2025, foram feitas 13 operações, 9.431 veículos fiscalizados e 112 infrações detectadas

## JUNDIAÍ

### Conselheiros tutelares ganham mais do que os da Capital

Com remuneração mensal de R\$ 8.688,59, os conselheiros tutelares de Jundiaí (SP) estão entre os mais bem pagos do país. O valor é quase o dobro do que recebem os profissionais da mesma função na capital paulista, por exemplo. Além do salário, os conselheiros têm di-

reito a gratificação natalina e 1/3 de férias, além de atuarem em regime de 40 horas semanais, com plantões aos finais de semana. Para a vice-presidente da OAB-Jundiaí, Raphaela de Lemos, é preciso investir em capacitação e criação de protocolos de atendimento. **Cidades 5**



DIVULGAÇÃO

Para Raphaela de Lemos, é preciso padronizar os atendimentos e oferecer capacitação

## ÍNDICE

8 PÁGINAS  
Opinião | Política | Cidades | Polícia  
Modulinho | Cultura | Esportes

## TEMPO

ENSOLARADO  
Mínima 17° Máxima 30°  
RODÍZIO NA CAPITAL  
Placas liberadas

Em Jundiaí, um homem que atropelou duas pessoas, com óbito de uma delas, na Av. Luiz Latorre, em 2018, após ingerir sete long necks de cerveja, foi condenado a quase 17 anos de prisão. Apesar de todas as campanhas

preventivas, o Detran-SP afirma que o número de infrações decorrentes de alcoolemia aumentou em 7% no município, no período entre os meses de janeiro e setembro de 2024 e 2025. **Cidades 5**

## ALERTA

### Como reconhecer os sintomas da intoxicação por metanol

Com a crise da bebida adulterada com metanol em todo o país, é preciso ficar atento aos sintomas como dores abdominais intensas, tontura e confusão mental, após

ingerir álcool. A orientação é buscar atendimento médico imediato. O socorro em até 6h após o início dos sintomas é fundamental para evitar o agravamento. **Cidades 4**



DIVULGAÇÃO

A intoxicação por metanol é grave, pode levar à cegueira permanente e até o óbito

## NATAÇÃO

### Irmãs compartilham raias, pódios e sonhos no esporte

As irmãs Catarina Di Fiore Cascioli, de 9 anos, e Valentina, de 12, compartilham a mesma paixão pela natação e acumu-

lam conquistas em suas trajetórias esportivas, como pódios em campeonatos regionais, estaduais e até no ranking nacio-

nal. Representando o Time Jundiaí, as duas colhem os frutos da parceria e dedicação dentro e fora das raias. **Esportes 8**



ZIZAO FOTOS

Catarina e Valentina, irmãs, são expoentes do esporte jundiaense



# Aquela praça



ARIADNE GATTOLINI

Tenho acompanhado as discussões e impressões do grupo dos comerciantes do Centro de Jundiaí, tudo em prol da revitalização da região central. E vou dizer: é uma coisa linda de ver. Todos unidos para melhorar o local. Outro dia mesmo eu ri quando um comerciante, ao amanhecer, descobriu que a rua tinha sido limpa, que não havia lixo nas ruas, nem mesmo as marmitas comidas do dia anterior estavam no chão, como costumemente fica. Parece engraçado que a gente fique feliz com o que deveria ser habitual.

Da mesma forma, foi uma alegria receber D. Edna, presidente do Clube 28 setembro, o clube mais longo do estado, para uma conversa no Podcast JJ. Ela também me disse que gostaria de ocupar a Praça da Bandeira para fazer as atividades do clube em prol de toda a sociedade. E olha que me contaram que a feijoada de D. Edna é a melhor de toda a região. Imaginem o samba invadir a Praça da Bandeira e levar alegria às noites jundiaieneses.

Já contei aqui que minha mãe participava do

footing da Pauliceia, em que jovens iam para a praça da Catedral - andando em um sentido - para ver os moços que andavam em sentido contrário. A sessão de cinema semanal sempre garantida, nos antigos Marabá e Ipiranga. Para os mais politizados, o cafezinho e - mais tarde - o uísque da Pauliceia - de onde se sabia da cidade, das ações do executivo e legislativo e da vida alheia. E olha que ninguém reclamava de ruído após as 22h! Hoje, Jundiaí, à noite, parece um túmulo.

## Perdemos civilidade, humanidade e a sensação de pertencimento

Eu cheguei a ir muitas vezes aos cinemas de rua e sinto saudades! Para quem não gosta de shopping lotado, aquilo era uma delícia...

Sei como tem sido trabalhoso costurar esta revitalização do Centro e tomara que ela saia com profundo respeito ao patrimônio histórico e cultural tombado. Mas, sem nada modernista, nossa cidade merece levar vida ao centro histórico, respeitando também a vida dos seus transeuntes habituais, em situação de vulnerabilidade.

Eu gosto de andar

por ali e lembrar de uma Jundiaí de outrora. Fico imaginando como eram os quintais, como as mulheres se vestiam e como essa cidade foi se expandindo para além do viaduto. Para mim, era uma Jundiaí de olfato e sabores - da Turbina ainda de garrafa de vidro, comprada para o almoço sagrado na casa dos avós, na rua Prudente de Moraes. Da comida maravilhosa e farta de D. Lourdes, minha avó, que nunca se esquecia de alimentar também e orar para aqueles que apareciam em sua porta. Devota de Nossa Senhora, para ela, cada mendigo era um enviado de Deus. Perdemos civilidade, humanidade e a sensação de pertencermos a uma comunidade.

Para quem leu minha última coluna e me honrou com seus elogios, meu muito obrigada. O cidadão jundiaieiro não pode ficar omissos à falta da política pública para nossas crianças. Quem não cuida dos pequenos não terá futuro algum. Tomara que a Justiça e a CPI - aberta pela Câmara de Jundiaí - tenham sucesso e possam corrigir os rumos deste nosso descaso com a vida.

**ARIADNE GATTOLINI** é jornalista e escritora. Pós-graduada em ESG pela FGV-SP, administração de serviços pela FMABC e periodismo digital pela TecMonterrey, México. É editora-chefe do Grupo JJ



JOSÉ RENATO NALINI

Embora não seja bem compreendida, a estratégia da Europa em relação à preservação da natureza brasileira é uma inspiração saudável. Aprovou-se o EUDR – Regulamento da União Europeia sobre Produtos Livres de Desmatamento, para vedar a comercialização de produtos oriundos de áreas desmatadas a partir de dezembro de 2020.

Essa providência levou em consideração a circunstância de o Brasil ter migrado da condição de promissora potência verde, na fase áurea entre 1970 e 2000, e rebaixado à situação de “Pária Ambiental”, quando seguidos retrocessos fizeram recrudescer o extermínio da cobertura vegetal.

Sete produtos principais foram o alvo europeu: soja, carne bovina, óleo de palma, madeira, cacau, café e borracha. Não deixa de ser importante que países mais desenvolvidos se preocupem com aquele de colonização mais recente e, portanto, menos civilizado, que não tem sabido cuidar do valiosíssimo patrimônio: a derradeira floresta tropical do planeta e a mais fabulosa biodiversidade encontrada na Terra.

A sanção é uma ferramenta pedagógica. No momento em que são cerradas as portas do mercado, o fornecedor vai saber que padrões do Velho Mundo não se compadecem com o exter-

mínio da floresta impunemente praticado no Brasil.

O agronegócio ecológico já sabe disso. Muitos cultivos procuram se adaptar às melhores práticas. O bom agricultor tem noção da indispensabilidade de uma preservação ambiental para obter os melhores resultados. Outros praticam o “agronegócio”, ou seja, uma ocupação indevida do solo, um verdadeiro saque ambiental e o resultado indesejável: a fabricação de desertos.

Os bons produtores têm uma sanção positiva: portas abertas de um mercado ávido por bens customizados, um

## O Brasil elimina as suas riquezas, antes mesmo de conhecê-las

café gourmet, fruto de cultivo esmerado e cada vez mais adequado à sofisticação de consumidores exigentes. Estes não dependem das velhas commodities, mas obtêm ganhos acrescidos mediante cultivo de espécies aprimoradas. Bons cafeicultores se preocupam com a certificação e com a sustentabilidade. Não participam do processo de “terra arrasada”.

O agronegócio brasileiro terá de se acostumar à prática da rastreabilidade. Saber onde foi plantado aquele produto, para que o consumidor tenha certeza de sua origem, inteiramente desvinculada da prática de crimes ambientais.

As duas cadeias produ-

vas mais afetadas pela normativa são a do gado e da soja. No gado, a dificuldade de rastrear a origem dos bovinos, pois esses passam por muitos territórios desde a cria e a engorda até o abate. Ainda incipiente o investimento em programas e estratégias que auxiliem na certificação de origem do gado.

Quanto ao extermínio da floresta, o mundo assiste estarrecido ao noticiário de incessante atuação de cadeias de ilicitude, a criminalidade organizada, além dos incêndios derivados de combustão espontânea, diante da seca inclemente que se abate sobre o país que acaba com suas águas.

O Brasil elimina as suas riquezas, antes mesmo de conhecê-las. Não acordou para o valor da mata preservada, o potencial contido na destinação de suas espécies para a indústria farmacêutica, alimentícia, estética e de outras inúmeras possibilidades de utilização de um acervo que vai desaparecer antes de servir à humanidade.

Embora ainda exista quem critique a política de restrições da União Europeia, é preciso refletir com ponderação. Que isso sirva para o Brasil tomar juízo e cuidar melhor do que é seu. Mas que também interessa ao restante da humanidade, porque ninguém se salvará sozinho, se a catástrofe derradeira vier a ocorrer, por nossa culpa, nossa máxima culpa.

**JOSÉ RENATO NALINI** é Reitor da UNIREGISTRAL, docente da Pós-graduação da UNINOVE e Secretário-Executivo das Mudanças Climáticas de São Paulo.

# Lugar de esperança e missão



DOM ARNALDO CARVALHEIRO NETO

Outubro é sempre um mês mariano por excelência. Celebramos o Rosário, lembramos as missões e, sobretudo, voltamos o olhar e o coração para Nossa Senhora Aparecida, Padroeira do Brasil. Sua pequena imagem, encontrada em 1717 nas águas do Rio Paraíba do Sul, tornou-se grande sinal da presença de Deus na vida de um

povo marcado pela fé, mas também pelas lutas e sofrimentos. A Virgem Aparecida fala aos pobres, consola os aflitos e fortalece os que não perdem a esperança.

Nossa Diocese de Jundiaí tem a alegria de viver essa devoção de modo particular graças ao Santuário Diocesano de Nossa Senhora Aparecida, lugar privilegiado de oração, encontro e evangelização. É um coração mariano que pulsa no meio da cidade, acolhendo todos aqueles que buscam amparo, conforto e paz.

Ali chegam devotos que, em seus pedidos e agradecimentos, trazem dian-

te da Mãe do Céu as dores, as alegrias e as esperanças do nosso povo. O Santuário é casa de acolhida e de milagres discretos e curas numerosas, onde muitos testemunham graças alcançadas e experimentam a força de Deus que se manifesta na intercessão de Maria. A Senhora Aparecida tem o rosto do nosso povo, tem a linguagem humilde de nossa gente. Ela expressa a simplicidade de uma mulher que disse “sim” ao chamado de Deus e colocou-se à serviço do Reino.

Entrar naquele espaço é sentir o abraço de Mãe. É perceber que Maria cami-

nha conosco, que conhece nossos desafios de cada dia e nos ensina a simplicidade do Evangelho. Ali

## A Senhora Aparecida tem o rosto do nosso povo, tem a linguagem humilde de nossa gente

recordamos suas palavras em Caná: “Fazei tudo o que Ele vos disser”. Como discípula fiel, Maria nos conduz

sempre a Cristo e nos inspira a viver nossa fé de maneira concreta.

Estamos num ano jubilar. Somos chamados a sermos peregrinos e missionários do Reino. Neste mês dedicado à Padroeira, convidado todos a olhar para o Santuário Diocesano não apenas como um lugar de visitação, mas como um espaço de missão. Essa é a esperança da Igreja em saída, da qual tanto nos exortava nosso saudoso Papa Francisco. No Santuário da Mãe Aparecida em nossa cidade de Jundiaí, desejo que todo devoto seja um missionário de esperança. Cada

vez que ali rezamos, somos chamados a sair renovados, prontos para testemunhar no trabalho, na escola, nas famílias e comunidades a esperança que nasce do Evangelho. Só assim nossa devoção transbordará em missão verdadeira.

Que Nossa Senhora Aparecida continue abençoando nossa Diocese, fortalecendo nossas famílias e animando nossas comunidades. Que seu Santuário em Jundiaí seja sempre casa de oração, de acolhimento e de envio missionário.

**DOM ARNALDO CARVALHEIRO NETO** é Bispo Diocesano

“Os artigos dessa página não representam a opinião desse jornal e é de inteira responsabilidade dos seus autores”



Diretora Presidente  
SUELI N. F. MUZAIEL

Diretor Vice-Presidente  
TOBIAS MUZAIEL JR.

Editora-Chefe  
ARIADNE GATTOLINI - MTB 23649

Publicação Diária da Lauda Editora, Consultorias e Comunicações Ltda.  
Fundado em 1965 por Tobias Muzaiel  
Em memória

MATRIZ - JUNDIAÍ  
Rua Barão de Jundiaí, 1041 – sala 92 – Jundiaí - SP – CEP 13201-012

e-mail: comercial@jj.com.br

Departamento Comercial ..... (11) 98199-4756  
Redação ..... (11) 98157-9867  
Novas assinaturas/renovações ..... (11) 98305-0505

Atendimento ao Assinante (de 2ª a 6ª até 17h30) ..... (11) 98157-9837  
Atendimento ao Assinante (sábados e domingos até as 12h) ..... (11) 98157-9861  
Departamento Cobrança ..... (11) 98157-9839  
Serviços Gráficos ..... (11) 98157-9837

JUNDIAÍ, VÁRZEA PAULISTA, CAMPO LIMPO PAULISTA,  
LOUVEIRA E ITUPEVA

jj.com.br



POLÍTICA

POLÍTICA@JJ.COM.BR

**DESDE 2024** Aportes foram realizados por meio dos projetos IGM SUS Paulista e Tabela SUS Paulista, apoiando o financiamento da saúde jundiaense

# Governo do Estado repassou mais de R\$ 120 milhões para a saúde

FELIPE TOREZIM  
ftorezim@jj.com.br

Jundiaí tem recebido investimentos robustos do Governo do Estado na área da saúde. Por meio do programa IGM SUS Paulista, voltado ao fortalecimento da atenção primária nos municípios, o governo estadual já destinou R\$ 10,1 milhões à cidade. Pela Tabela SUS Paulista, iniciativa estadual que complementa em até cinco vezes os valores pagos pelo Ministério da Saúde aos procedimentos realizados pelo SUS, o repasse a Jundiaí foi de R\$ 112,4 milhões, desde 2024. Os dados são da Secretaria de Estado da Saúde de São Paulo (SES-SP).

Os repasses do IGM SUS Paulista registraram um aumento expressivo. Os valores, que anteriormente eram de R\$ 4 per capita, passaram a variar entre R\$ 15 e R\$ 40, aumentando significativamente o suporte financeiro para que as prefeituras possam estruturar seus serviços e responder às demandas da população. Além disso, segundo o Governo do Estado, o Hospital Regional de Jundiaí aumentou em 20% o número de cirurgias realizadas na unidade, ampliando o acesso da população a procedimentos essenciais.

Em nota, a Secretaria de



O Hospital Regional ampliou em 20% o atendimento em Jundiaí, pago pelo Estado

Estado da Saúde de São Paulo (SES-SP) afirmou que “mantém diálogo contínuo com os municípios de abrangência do Departamento Regional de Saúde (DRS) de Campinas, por meio de diversas reuniões técnicas e encontros com os gestores locais.”

Vale ressaltar que A DRS de Campinas abrange 42 municípios divididos em quatro Regiões de Saúde. Algumas cidades que fazem parte da DRS

Campinas são Campinas, Jundiaí, Sumaré, Santa Bárbara do Oeste, Americana, Bragança Paulista, Amparo e Serra Negra. Nesta abrangência, o investimento estadual somou R\$ 120,3 milhões pelo IGM SUS Paulista e cerca de R\$ 706,2 milhões pela Tabela SUS Paulista.

#### EMENDAS PARLAMENTARES

Além dos investimentos estaduais, os parlamentares têm buscado emendas com

deputados estaduais e federais para melhorar a saúde municipal. Nos últimos dias, o vereador Dika Xique Xique (Podemos) garantiu, junto à deputada federal Renata Abreu, emendas que somam R\$ 250 mil e serão utilizadas para custeio de média e alta complexidades e no equipamento de sete salas multissensoriais da rede.

Além disso, indicação do vereador Henrique Parra

(PSOL), a deputada federal Erika Hilton (PSOL) havia destinado R\$ 2 milhões para saúde infantil e testagem de IST's. O deputado federal Guilherme Boulos (PSOL) também encaminhou o valor de R\$ 500 mil ao Grupo em Defesa da Criança com Câncer (Grendacc), para atendimento odontológico.

Já Rodrigo Albino (PL), em articulação com o deputado federal Ricardo Salles (Novo), ga-

rantiu um total de R\$ 4,5 milhões em emendas que foram destinadas a quatro importantes instituições de Jundiaí - Grendacc, Associação de Pais e Amigos dos Excepcionais (APAE), Associação Terapêutica de Estimulação Auditiva e Linguagem (Ateal) e o Instituto Jundiaense Luiz Braille.

#### CONSÓRCIO

Em julho, o município aderiu ao Consórcio Intermunicipal de Saúde na Região Metropolitana de Campinas – Norte (CISMETRO), com a expectativa de ampliação e diversificação da oferta de serviços médicos, de apoio diagnóstico especializado, além da redução do tempo de acesso aos recursos de saúde. A época, a Prefeitura informou que a previsão é de que os atendimentos sejam iniciados ainda neste semestre.

O Jornal de Jundiaí questionou a Prefeitura sobre o total de investimentos recebidos pelo Governo do Estado, pelo Governo Federal e emendas parlamentares, e para onde foram direcionados os recursos. Além disso, a prefeitura foi questionada sobre o estágio de implantação do consórcio. Até o fechamento desta edição, porém, a prefeitura não havia respondido aos questionamentos.

## PARTIDO DE ZEMA

# Novo enfrenta suspeitas de desvios do fundo eleitoral no Rio

Integrantes do partido Novo no Rio de Janeiro cobram da executiva estadual da legenda explicações sobre suposto desvio de recursos do fundo eleitoral nas eleições municipais de 2024.

O partido, que lançou a pré-candidatura do governador de Minas Gerais, Romeu Zema, à Presidência para 2026, critica o financiamento público eleitoral. No ano passado, porém, a legenda alterou uma diretriz interna e repassou, pela primeira vez, sua fatia do fundão aos candidatos -R\$ 37,1 milhões de um total de R\$ 5 bilhões distribuídos no país.

As críticas estão concentradas nos recursos destinados para o cumprimento das cotas para candidaturas de mulheres e pessoas negras.

Na capital fluminense, o partido destinou R\$ 109 mil para Débora Pontes, candidata do Novo a vereador que mais recebeu recursos do fundo eleitoral no município.

Ela alcançou 618 votos na eleição, mas recebeu R\$ 34 mil a mais que Pedro Duarte, que já era vereador do partido e foi reeleito no ano passado, com 15.404 votos.

A reportagem teve acesso a um vídeo de uma reunião de integrantes do partido na cidade antes da eleição do ano passado em que candidatas a vereador abordam o assunto da distribuição desigual da verba eleitoral.

O então presidente do Novo carioca, Bruno Mega, respondeu a um dos questionamentos afirmando que “boa parte do dinheiro que foi para Débora [Pontes] foi dinheiro da Carol [Sponza, candidata a prefeita do partido] para pagar despesas da nominata”



Novo enfrenta problemas na prestação de contas de candidatas mulheres

Procurado pela reportagem, Mega não respondeu às tentativas de contato.

O diretório estadual do Novo afirmou que não houve desvio de recursos do fundo eleitoral no estado e que as prestações de contas foram aprovadas pela Justiça.

“A distribuição dos recursos eleitorais obedeceu estritamente à legislação. Dentro desse marco legal, a definição de valores é discricionária de cada diretório estadual, que pode levar em conta critérios como potencial eleitoral, currículo e andamento da campanha”, disse o partido, em nota.

A Folha entrou em contato com uma prestadora de serviços que concentrou 43%, ou R\$ 48,8 mil, das despesas declaradas pela campanha de Débora Pontes.

Duas notas, uma de R\$ 22 mil e outra de R\$ 26,8 mil, foram emitidas em nome da candidatura de Pontes nos dias 2 e 16 de setembro.

Os serviços se referem a “fornecimento e gestão de equipe de promotoras de divulgação para evento de pan-

fletagem nas ruas”. Em uma nota, havia a previsão de equipe de cinco pessoas por 20 dias, e na outra, três pessoas por 34 dias.

A empresa não aparece na prestação declarada pela candidatura de Carol Sponza.

Em conversa com a reportagem por mensagem, a prestadora afirmou que também trabalhou na campanha da postulante do Novo à prefeitura, mas admitiu que emitiu notas apenas para a campanha de Pontes.

Uma resolução de 2019 do TSE (Tribunal Superior Eleitoral) estabelece que a verba destinada ao custeio das campanhas femininas e de pessoas negras deve ser aplicada exclusivamente nessas candidaturas.

Uma exceção à norma seria o pagamento de despesas comuns com candidatos do gênero masculino e de pessoas não negras.

A advogada eleitoral Isabela Damasceno afirma, porém, que esse tipo de despesa comum precisa ser registrado pelas duas prestações de contas.

Questionada pela reportagem se todos os gastos declarados foram utilizados exclusivamente em sua campanha, Débora Pontes disse que “tudo foi utilizado conforme declarado na prestação de contas”.

A reportagem também teve acesso a um áudio de Karol Vicente, candidata negra do Novo que concorreu à vaga de vereadora em Barra do Pirai (RJ), em que ela afirma que o fundo eleitoral destinado a ela teria sido desviado.

Ela, que foi uma das duas candidaturas do partido que receberam R\$ 12 mil de fundo eleitoral no município do sul do estado, afirmou em áudio encaminhado em outubro do ano passado que “o presidente de Barra do Pirai usou meu fundo eleitoral sabe-se Deus exatamente para quê, porque para mim não usou para nada”.

Ela afirmou que o dirigente teria deixado uma fatia de R\$ 3.000 para gastar com a campanha. Karol recebeu 26 votos na eleição.

Procurada pela reportagem, a candidata afirmou que não reconhece e não se lembra do áudio, mas a Folha teve acesso à conversa de onde o áudio teria sido enviado do seu celular em outubro passado.

A reportagem não conseguiu contato com o dirigente do partido em Barra do Pirai.

A suspeita de desvios das verbas do fundo eleitoral foi levada à comissão de ética nacional do Novo.

Procurado, o partido confirmou que recebeu a representação e disse que obteve os esclarecimentos necessários e o processo segue em andamento de acordo com os trâmites protocolares. (FP)

## VAI PARA A CÂMARA

# Senado aprova projeto que proíbe empréstimo consignado não autorizado

O Senado aprovou projeto de lei que proíbe a concessão de crédito consignado sem a manifestação favorável expressa do beneficiário. O texto segue para análise da Câmara dos Deputados.

Pela proposta, o beneficiário que receber, sem solicitar, o valor referente a empréstimo, financiamento, cartão de crédito, cartão consignado de benefício ou arrendamento mercantil poderá devolver o dinheiro, além de ficar isento do pagamento de quaisquer encargos.

Em caso de fraude ou engano justificável, isto é, nos casos em que não houve má-fé por parte da prestadora de empréstimo, ela terá até 45 dias para provar o ocorrido ou será multada em 10% do valor do empréstimo.

O valor da multa será destinado ao Fundo de Defesa do Consumidor e ao Fundo Nacional do Idoso.

O projeto define ainda que, nas contratações realizadas por meios remotos, a instituição consignatária deverá adotar tecnologia que permita a confirmação da identidade do cliente e do seu consentimento para contratação da operação.

Essa confirmação deve-

rá ser feita por meio de reconhecimento biométrico ou acesso autenticado, a partir da utilização de ferramentas tecnológicas, ou, ainda, por meio de dupla confirmação por parte do beneficiário.

O projeto define ainda que será considerada discriminatória à pessoa idosa a estipulação de exigências não extensivas a outros públicos, como o comparecimento físico em agências ou instalações, na concessão de operações com consignação em folha de pagamento.

O relator do projeto, senador Otto Alencar (PSD-BA), justifica a proposta argumentando que a concessão de crédito consignado sem a autorização expressa deve ser vedada porque não foi comprovada ser essa a vontade do contratante, requisito essencial para que haja um contrato vinculante às partes.

“A concessão unilateral de crédito consignado leva o consumidor ao endividamento excessivo e injustificado, que ele muitas vezes não percebe, porque nem mesmo solicitou o empréstimo. Nesses casos, o consumidor pode ser considerado hipervulnerável, pois ele é muitas vezes idoso e aposentado”, apontou.



Senadores enrijecem regras para o consignado; projeto vai para a Câmara



**FECHOU O CERCO** Segundo dados do Detran-SP, número de operações e veículos fiscalizados também aumentou - mesmo assim, dados preocupam

# Jundiaí registra 7% de aumento de infrações por alcoolemia

FELIPE TOREZIM  
grupo.editor@jj.com.br

Apesar de todas as campanhas realizadas e o amplo debate sobre a proibição e os riscos de beber e dirigir, a situação parece não mudar. Segundo dados do Detran-SP, o número de infrações decorrentes de alcoolemia aumentou em 7% no município de Jundiaí, no período entre os meses de janeiro e setembro de 2024 e 2025. No último ano, o órgão realizou seis operações a “Lei Seca”, fiscalizou um total de 6.054 veículos e aplicou 104 multas. Neste ano, foram 13 operações, 9.431 veículos fiscalizados e 112 infrações detectadas. A fiscalização existe, mas nem todos passam por ela e dirigem deliberadamente mesmo sob efeito de álcool po-

dendo acarretar em tragédias. Nesta semana, um motorista acusado de atropelar dois irmãos e matar um deles na avenida Prefeito Luiz Latorre, em 2018, foi condenado a 16 anos e 8 meses de prisão. Dentre os crimes, tentativa de homicídio, embriaguez ao volante e homicídio qualificado. Segundo a advogada Laiza Caroline Barbieri, nesse caso, o motorista estava alcoolizado em nível elevado – havia consumido o equivalente a sete long necks -, trafegava em uma avenida movimentada e acima da velocidade permitida. “Nessas condições, entende-se que ele assumiu o risco de provocar um resultado de morte — é o que no Direito Penal chamamos de dolo eventual. Além disso, o Tribunal do Júri reconheceu qualificadoras de

motivo fútil - sair de casa dirigindo após beber, sem qualquer justificativa, e a velocidade excessiva, que impossibilitou a reação”, explica. “Qualquer um pode acabar cometendo um homicídio no trânsito, mesmo sem intenção, mas o estado em que o motorista se encontra, seja cansaço, violenta emoção ou embria-



Laiza Barbieri ressaltou a tolerância zero para motoristas que bebem e dirigem

guez, por exemplo, é que ditará a pena”, completa. A advogada explica que a



Operações são executadas pelo Detran com apoio das equipes locais

## OUTUBRO ROSA

# Inca lança relatório sobre câncer de mama no Brasil

O Instituto Nacional de Câncer (Inca) lançou na última sexta-feira (3), no mês do Outubro Rosa, que conscientiza sobre o câncer de mama, a publicação Controle de câncer de mama no Brasil: dados e números 2025, com informações sobre incidência, mortalidade, fatores de risco, prevenção, acesso a exames e tratamento para ajudar profissionais de saúde e gestores pelo país. Segundo o Inca, o câncer de mama é o que mais mata mulheres no Brasil. São estimados 73.610 novos casos este ano. Em 2023, foram contabilizadas mais de 20 mil mortes pela doença no país. Entre 2020 e 2023, houve redução da mortalidade entre mulheres na faixa entre 40 e 49 anos. De acordo com o relatório, o Sudeste é a região com maior incidência da doença, e Santa Catarina, no Sul, registra a maior taxa entre as unidades



A região Sudeste lidera casos de câncer de mama no Brasil

da federação. Em relação à mortalidade, as regiões Sul, Sudeste e Nordeste lideram, e as maiores taxas estão em Roraima, Rio de Janeiro e Rio Grande do Sul, respectivamente. A chefe da Divisão de Detecção Precoce e Organização de Rede do Inca, Renata Maciel, disse que nos últimos 3 anos tem melhorado o tempo entre o diagnóstico e o primeiro tratamento, com destaque na Região Sul, que tem o maior percentual de casos tratados em 60 dias. “A mortalidade em mulheres de 80 anos ou mais

tem aumentado e tem reduzido essa mortalidade em idades mais jovens. O maior percentual de mortes está na população entre 50 e 69 anos”, disse. Para Renata, ainda se tem que melhorar a cobertura do rastreamento, que é baixa no Brasil. “Precisamos aumentar essa cobertura para 70%, e hoje a gente tem uma variação em alguns estados do Norte em torno de 5,3% e no Espírito Santo, de 33%. É muito baixo. Nosso foco é centrar esforços nesse rastreamento organizado para que as mulheres façam a mamografia a cada dois anos”. O diretor do Departamento de Atenção ao Câncer do Ministério da Saúde, José Barreto, lembra que o rastreamento e o diagnóstico precoce fazem parte da proposta do programa Agora Tem Especialista, lançado pelo governo federal. “Estamos com o propósito de redução da fila de espera no tratamento. O tempo é vida no câncer, além disso incorporamos novos medicamentos”, afirmou.

## ALERTA

# Conheça sinais e sintomas da intoxicação por metanol



Em caso de intoxicação, o atendimento médico deve ser imediato

O Governo de São Paulo divulgou alerta à população sobre os principais sintomas relacionados à intoxicação por bebida adulterada com metanol. Em caso de sintomas como dores abdominais intensas, tontura e confusão mental, a orientação é buscar atendimento médico imediato. O socorro em até 6h após o início dos sintomas é fundamental para evitar o agravamento. A intoxicação por metanol é grave, pode levar à cegueira permanente e até o óbito. O metanol pode estar presente em bebidas alcoólicas clandestinas e adulteradas, além de produtos como combustível, solventes e líquidos de limpeza.

**SINAIS E SINTOMAS Iniciais (até 6h após ingestão):** dor abdominal intensa, sonolência, falta de coordenação, tontura, náuseas, vômitos, dor de cabeça, confusão mental, taquicardia e pressão arterial baixa; **Entre 6h e 24h:** visão turva, fotofobia, visão embaçada, pupilas dilatadas, perda da visão das cores, convulsões, coma, acidose metabólica grave. Em casos mais graves, o

paciente pode evoluir para cegueira irreversível, choque, pancreatite, insuficiência renal, necrose de gânglios da base com tremor, rigidez e lentidão dos movimentos.

## RESULTADOS IMEDIATOS DE EXAMES

O paciente com quadro incomum após ingestão de bebida alcoólica deve procurar atendimento médico imediato, realizar exames laboratoriais e avaliação oftalmológica. O Estado de São Paulo possui três laboratórios, em Campinas, Botucatu e Ribeirão Preto, que realizam análise das coletas de sangue, urina e bebidas suspeitas de adulteração, cujos resultados são emitidos em até 1 hora.

Para apoiar os profissionais de saúde no manejo e discussão de casos, o CVS disponibiliza os Centros de Assistência Toxicológica (CiaTox), que oferecem orientação técnica especializada. Os contatos estão disponíveis no portal da SES (www.saude.sp.gov.br). A Secretaria de Estado da Saúde de São Paulo disponibilizou, desde sexta-feira (3), 2 mil novas ampolas de álcool etílico absoluto para o tratamento de pacientes com intoxicação por metanol. Além desse reforço, já havia 500 unidades em estoque nos serviços de referência do Estado, assegurando a manutenção de uma reserva adequada para atender necessidades assistenciais.

**ESTAMOS CONTRATANDO**

**MOTORISTA DE CAMINHÃO**  
(Categoria D)

**SALÁRIO COMPATÍVEL AO MERCADO**

- VALE REFEIÇÃO
- VALE ALIMENTAÇÃO
- VALE TRANSPORTE
- ASSISTENCIA ODONTOLOGICA
- PLR (PARTICIPAÇÃO NOS LUCROS)
- HORAS EXTRAS

**SEGUNDA À SABADO**

**LOCAL: PARQUE ELOY CHAVES - JUNDIAI**

**ENVIAR CURRÍCULO POR WHATSAPP**  
 (11) 91617-9504

**COOPERATIVA DE ECONOMIA DE CRÉDITO E MÚTUO DOS EMPREGADOS DA JOYSON SAFETY SYSTEMS – COOPERJSS**  
**ASSEMBLEIA GERAL EXTRAORDINÁRIA – VIRTUAL - EDITAL DE CONVOCAÇÃO**

O Diretor Presidente da Cooperativa de Economia de Crédito e Mútuo dos Empregados da Joyson Safety Systems - COOPERJSS, com sede na Rodovia Dom Gabriel Paulino Bueno Couto, s/nº - km 66 – Medeiros, em Jundiaí/SP no uso das atribuições que lhe confere o Estatuto Social, convoca os associados que nesta data são em número de 890 (oitocentos e noventa), em condições de votar, para se reunirem em Assembleia Geral Extraordinária Virtual, a ser realizada no dia **18 de outubro de 2025**, de forma virtual, com acesso através do Aplicativo Zoom Workplace, que terão ID, link e senha enviado a cada cooperado até 4 (quatro) dias antes da assembleia, sendo disponibilizado via e-mail. A votação se dará via envelope disponível no aplicativo da reunião, obedecendo aos seguintes horários e “quórum” para sua instalação, sempre no mesmo local, cumprindo o que determina o estatuto social: em primeira convocação: às 08h00, com a presença virtual de 2/3 (dois terços) dos associados, em segunda convocação: às 09h00, com a presença virtual de metade mais um dos associados, em terceira convocação, às 10h00 com a presença virtual de no mínimo 10 (dez) associados, para deliberar sobre os seguintes assuntos:

**ORDEM DO DIA:**

1. Informações financeiras da Cooperativa prestadas pela Diretoria Executiva acompanhada do Conselho Fiscal, compreendendo: Dívidas atuais com valores atualizados e projeção do balanço financeiro das despesas e receitas até dezembro do corrente ano;
2. Esclarecimento sobre a Linha de crédito.
3. Deliberação sobre a tomada da Linha de crédito para quitação das obrigações legais da Cooperativa, a fim de evitar execução fiscal dos CPFs dos cooperados.
4. Outros assuntos de interesse social. (sem deliberações)

Jundiaí, 05 de outubro de 2025.  
Tatiane dos Santos Brito  
Diretor Presidente

**ESTAMOS CONTRATANDO!**

**Vaga1: Garçom**  
**Vaga2: Auxiliar de Cozinha**  
**Vaga3: Meio Oficial de Cozinha**  
**Maxi Mix**  
**Local:** Rua Dr. José Roberto Basile Bonito, 50, Box 52, Centro, Jundiaí/SP - Mercado da Ferroviários  
**Horário:** 13:00h às 21:20h (horário alterado por compensação de horas) De terça-feira a domingo, com 1 folga na semana e 1 domingo de folga por mês.

No caso de mulheres 2 folgas de domingo por mês  
Preferencialmente residir em Jundiaí!  
**Oferecemos:**

- **Salário em Experiência:** R\$ 2.000,00
- **Após Experiência:** R\$ 2.200,00
- R\$ 197,00 de cesta básica
- Refeição oferecido pela empresa no local
- Vale-transporte
- Registro em carteira

**Interessados, enviar currículo para: WhatsApp (11) 9.9112-2150 ou E-mail: contato@maximixarmazem.com**



**DESTAQUE** Atuação dos profissionais ficou em evidência após caso de morte por espancamento de bebê, realizado pela própria mãe

# Conselheiros tutelares de Jundiaí recebem salário acima da média

DA REDAÇÃO  
grupo.editores@jj.com.br

Com remuneração mensal de R\$ 8.688,59, os conselheiros tutelares de Jundiaí (SP) estão entre os mais bem pagos do país. O valor é quase o dobro do que recebem os profissionais da mesma função na capital paulista, por exemplo. Além do salário, os conselheiros têm direito a gratificação natalina e 1/3 de férias, além de atuarem em regime de 40 horas semanais, com plantões aos finais de semana.

Atualmente, a cidade conta com 15 conselheiros, distribuídos em três regiões. Eles foram empossados em 2024 para cumprimento de mandato de quatro anos. De acordo com a Lei Municipal nº 9.904, março de 2023, é vedado ao conselheiro tutelar “recusar-se a prestar o atendimento que lhe compete, fazê-lo de forma inadequada, omitir-se ou proceder de forma desidiosa no exercício de suas atribuições”.

Também de acordo com o texto, “a função de Conselheiro Tutelar exige dedicação exclusiva, sendo vedado o exercício de qualquer outra atividade pública ou privada, ainda que fora do horário da jornada de traba-



Para a vice-presidente da OAB-Jundiaí, Raphaela Lemos, é preciso melhorar a qualificação dos conselheiros

lho ou nos períodos de descanso, com a exceção de atividades voluntárias”.

Em Jundiaí, a escolha dos conselheiros tutelares segue o modelo estabelecido nacionalmente, com eleições diretas e participação da população, conforme rege o Estatuto da Criança e do Adolescente. Segundo o edital da última eleição, os

candidatos deveriam ter pelo menos 21 anos, idoneidade moral reconhecida, residir no município há dois anos ou mais, possuir ensino superior completo e passar por uma prova de conhecimentos específicos e avaliação psicológica.

Nos últimos dias, após caso de bebê morto após ser espancado pela mãe,

a atuação dos conselheiros ganhou destaque da cidade – também pela reincidência, tendo em vista que, no início de 2025, um bebê de dois anos foi encontrado sozinho na rua, apenas de fraldas, durante a madrugada, na mesma região em que residia a bebê morta. A repetição de casos de negligên-

cia motivou a abertura de uma CPI na Câmara Municipal, que irá apurar as ações dos conselhos tutelares de Jundiaí.

#### FORTALECIMENTO

Para a advogada e vice-presidente da OAB Jundiaí, Raphaela Lemos, o sistema pode ser aprimorado. “Considero fundamentais

alguns pontos: capacitação contínua e obrigatória, custeada pelo poder público, já que a complexidade dos casos exige atualização permanente; protocolos claros de atendimento e fluxos padronizados, assegurando respostas uniformes e evitando decisões arbitrárias; integração efetiva da rede de proteção (escolas, saúde, assistência social, MP e Judiciário), com canais ágeis de comunicação; fiscalização e avaliação de desempenho periódicas, garantindo responsabilização em caso de negligência ou omissão; campanhas de esclarecimento à população, para ampliar a compreensão do papel do Conselho Tutelar e facilitar o acesso em situações de risco.”

Raphaela ressalta ainda a importância da qualificação. “Mais do que discutir a substituição da eleição popular por concurso ou nomeação, o caminho é qualificar a escolha, assegurar formação permanente e fortalecer a articulação da rede de proteção. Sem investimentos adequados, o Conselho Tutelar corre o risco de se tornar apenas um órgão simbólico, incapaz de oferecer a proteção efetiva que a lei assegura às crianças e adolescentes.”

## DIREITOS HUMANOS

# Pesquisa aponta subnotificação de violência sexual

Seis em cada dez mulheres que foram vítimas de violência sexual antes dos 14 anos relataram em uma pesquisa online que não contaram para ninguém sobre o abuso.

O dado alarmante sobre a subnotificação da violência sexual na adolescência faz parte do levantamento Percepções sobre Direitos de Meninas e Mulheres Grávidas Pós-Estupro, feito pelo Instituto Patrícia Galvão em parceria com o Instituto Locomotiva. Responderam ao questionário online 1,2 mil pessoas com mais de 16 anos, de todas as regiões do país.

Somente 27% dessas meninas confiaram em algum familiar após terem sido vítimas de violência sexual antes dos 14 anos, e é ainda menor o percentual de casos que chegou às autoridades policiais e aos serviços de saúde: apenas 15% foram levadas a uma delegacia e 9% foram acolhidas e avaliadas em uma unidade de saúde.

A pesquisa mostra que, entre as meninas e mulheres que sofreram a violência sexual a partir dos 14 anos, também são altos os percentuais de subnotificação e desamparo. Nesses casos, apenas 11% procuraram a polícia, e 14%, um serviço de saúde.

Outro dado que a pesquisa destaca é que 60% dos cerca de 1,2 mil entrevistados disseram conhecer um caso de criança ou adolescente com menos de 14 anos que foi estuprada, e 30% afirmaram ter conhecimento de um caso em que a vítima engravidou.



A maioria das vítimas não busca autoridades policiais nem registra B.O.

#### CONHECIMENTO SOBRE ESTUPRO

A pesquisa também mediu a concordância dos entrevistados com algumas afirmações sobre violência sexual e o quanto eles estão informados sobre os direitos e serviços disponíveis às vítimas.

Eles foram perguntados, por exemplo, se diversas situações configuram ou não estupro. Todas são classificadas como estupro pela legislação brasileira.

Apesar de 95% dos entrevistados reconhecerem ao menos uma das violências sexuais apresentadas, apenas 57% sabiam que todas elas se tratam de casos de estupro.

#### ABORTO LEGAL

Quase a totalidade dos entrevistados - 96% - considera que meninas de até 13 anos não têm preparo físico e emocional para ser mães. E, para dois em cada três, meninas dessa faixa etária também não têm condições de decidir se serão mães.

Apesar disso, apenas 41% reconhecem que uma gestação nesses casos é sempre resultado de um estupro. A lei brasileira considera os 14 anos como a idade mínima para o consentimento sexual.

Por isso, toda relação sexual com crianças menores de 14 anos caracteriza estupro de vulnerável, o que concede o direito à interrupção legal da gravidez, quando houver. No entanto, apenas 56% dos entrevistados sabem que o procedimento é autorizado nesses casos.

Três em cada quatro entrevistados declararam ter conhecimento de que o aborto está dentro da lei nos casos de ameaça à vida das gestantes (76%), anencefalia fetal (75%) e estupro (75%).

A pesquisa também perguntou às mulheres se elas gostariam de ter o direito de interromper uma gestação decorrente de estupro: 70% responderam que gostariam de ter essa opção e 56% afirmam que fariam o procedimento.

MINISTÉRIO DA CULTURA, ASTRA E JAPI APRESENTAM

CONCERTOS  
ASTRA-FINAMAX  
temporada 2025

Il Bel Canto Italiano  
Orquestra do Theatro  
São Pedro (ORTHESP)

18/10 | 20:00  
Teatro Polytheama - Jundiaí

@CONCERTOSASTRAFINAMAX

INGRESSOS: R\$10,00  
Compre seu ingresso na bilheteria do teatro ou pela plataforma Symppla

O total arrecadado na bilheteria dos Concertos Astra-Finamax é revertido para a Fundação Casa da Cultura e para o Instituto Jundiense Luiz Braille, ambos de Jundiaí.

Patrocinado por:



POLÍCIA

POLICIA@JJ.COM.BR

**HOMICÍDIO** Com sinais de espancamento e estrangulamento, homem foi encontrado morto na praça na Vila São José, em Várzea

Corpo é encontrado em praça com indícios de estrangulamento

FÁBIO ESTEVAM  
festevam@jj.com.br

Um homem foi encontrado morto em uma praça na Vila São José, em Várzea Paulista, na noite desta sexta-feira (3). O corpo da vítima apresentava sinais de espancamento e estrangulamento. Ele estava sem documentos e não foi identificado até o fechamento da ocorrência. O corpo foi encaminhado para o Instituto Médico Legal (IML) de Jundiaí.

A Guarda Municipal compareceu ao local junto à equipe da Delegacia de Investigações Gerais (DIG) para as investigações preliminares.

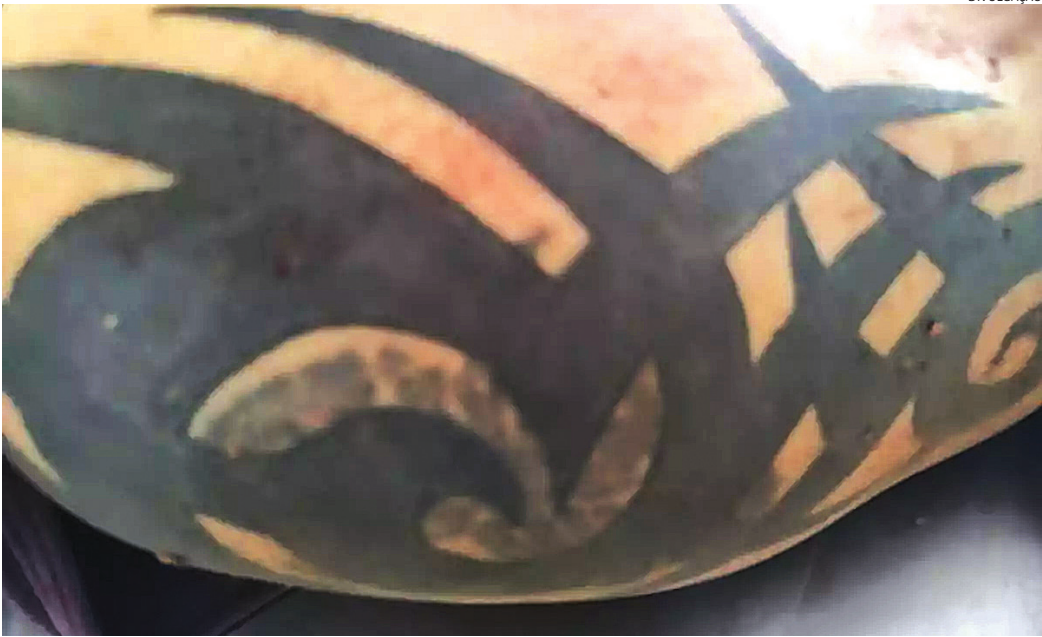

Corpo tinha sinais de violência e precisa ainda ser identificado

De acordo com o boletim de ocorrência, a vítima apresentava ferimentos no braço direito e no rosto, e havia um cadarço passado em seu pescoço de forma apertada. O óbito foi constatado pela ambulância municipal.

CARACTERÍSTICAS

Magro, de cor parda, com uma tatuagem no ombro, aparelho ortodôntico na arcada superior, estava vestindo calça de moletom preta, camiseta regata na cor vinho com detalhes em branco, meias na cor cinza, calçado semelhante ao Crocs. Quem reconhece-lo pode identificar o corpo no IML de Jundiaí.

NECROLOGIA

**IONE SIDELI SILVA**, 85 anos, viúva, moradora do Jardim Tamoio. Sepultada no Cemitério Pq. dos Ipês

**MARIA MARCASSA BARBARINI**, 89 anos, viúva. Sepultada no Cemitério N. Sra. do Desterro

**OSMAR DOS SANTOS FERREIRA**, 78 anos, divorciado, morador do Jd. S. Camilo. Sepultado no Memorial Pq. da Paz

**THEREZINA EUSEBIOS SARMENTO**, 92 anos, viúva. Sepultada no Cemitério Pq. dos Ipês

*O Velório Municipal informou sobre 4 óbitos, autorizando pelas famílias.*

ACIDENTE FATAL

Motorista de caminhão morre na rodovia Anhanguera

Um motorista de caminhão, de 33 anos, morreu em um acidente no KM 66 da rodovia Anhanguera, na região do Bairro dos Fernandes, em Jundiaí, por volta das 5h deste sábado (4).

Segundo informações da Artesp e do boletim de ocor-

rências, a carreta trafegava pela faixa 3 de rolamento quando, por motivos a serem esclarecidos, perdeu o controle da direção, se chocou contra as defensas metálicas e tombou sobre o acostamento e o gramado lateral. O motorista foi arre-

messado para fora da cabine.

O motorista estava sozinho no caminhão. O óbito foi constatado no local. O corpo foi encaminhado ao Instituto Médico Legal (IML) de Jundiaí e, após exames, foi liberado à família para sepultamento.



O motorista estava sozinho no caminhão; o óbito foi constatado no local

DANOS



Bombeiros levaram quatro horas para conter o incêndio

Corpo de Bombeiros combate incêndio em árvore do Vianelo

O Corpo de Bombeiros combateu, no início da tarde deste sábado (4), um incêndio que atingiu uma árvore centenária no bairro Vianelo, em Jundiaí, em

frente à Ponte Torta.

A fumaça assustou comerciantes e pessoas que passavam pelo local, que tentaram controlar as chamas usando baldes de água

antes da chegada dos bombeiros. De acordo com informações passadas ao JJ, o incêndio começou por volta das 9h30 e foi apagado cerca quatro horas depois.

LATROCÍNIO

Novas imagens mostram que advogado bateu a cabeça no chão

Vídeo gravado por uma câmera de monitoramento de rua mostram que o advogado Luiz Fernando Pacheco, 51, bateu a cabeça no chão e ficou desacordado após ser agredido por um ladrão, em um assalto em uma calçada de Higienópolis, bairro nobre da zona oeste de São Paulo, na madrugada da última quarta-feira (1º). A vítima morreu.

O crime ocorreu no cruzamento das ruas Itambé e Maranhão. De acordo com as imagens, Pacheco segurava um posto de identificação de rua, em uma esqui-

na, o ladrão e uma jovem atravessam em uma faixa de pedestres. Os dois tinham mochilas nas costas e usavam camisetas pretas.

Quando passavam pelo advogado, o jovem volta e roda em torno do advogado, observado pela parceira. A vítima parece reagir à abordagem e é puxada pelo ladrão, que aparentemente tenta tirar algo de seu bolso da frente.

A mulher tenta ajudar na ação, como se tivesse tentado dar uma rasteira na vítima. Na sequência, Pacheco é derrubado pelo comparsa e parece bater

com a cabeça na calçada.

Com o advogado imóvel no chão, o bandido bota a mão no peito da vítima e volta a mexer em seu bolso, observado pela jovem. Aparentemente ele pega o celular, faz nova revista e os dois saem. Ela inicialmente começa a correr, mas logo para. A imagem mostra a dupla caminhando após passar por uma banca de jornais na esquina do crime.

Nesta sexta, a polícia prendeu três suspeitos de participação na morte do advogado. A terceira pessoa teria dado cobertura ao casal.

Segundo a SSP (Secretaria da Segurança Pública), dois homens e uma mulher foram presos temporariamente e levados ao 4º DP (Consoção). A investigação aponta para um latrocínio, que é o roubo seguido de morte,

De acordo com a Polícia Civil, Pacheco foi atacado pelo trio ao se demonstrar vulnerável, ou seja, estava sozinho. A investigação classifica o caso como um crime de oportunidade. Os bandidos teriam sido atraídos pelo relógio Rolex que a vítima usava.

Os detidos nesta sexta são o casal e um amigo de-

les. Imagens de câmeras obtidas pela polícia, algumas delas através do Smart Sam-pa da Prefeitura de São Paulo, mostram o trio junto. A Polícia Civil pediu a prisão temporária deles, que precisa ser analisada pela Justiça.

Além do relógio, o advogado teve o celular roubado.

O laudo sobre a causa da morte de Pacheco ainda não ficou pronto, mas a Polícia Civil entende que houve um latrocínio, uma vez que os envolvidos na ação assumiram o risco de matar ao agredir o advogado.

O advogado estava sem

documentos, e sua identificação só foi feita no dia seguinte, depois de exame das impressões digitais realizado pelo Instituto de Identificação Ricardo Gumbleton Daunt. Ele constava como desaparecido no sistema da polícia com uma queixa registrada no dia em que foi morto.

Após coletar imagens de câmeras de segurança que mostram Pacheco deixando um bar momentos antes do crime, a polícia também solicitou exame toxicológico a fim de identificar se havia presença de metanol no corpo do advogado.



JJ DIGITAL



ESCANEE O QR CODE PARA SER DIRECIONADO AO APP



UM NOVO CONCEITO EM DESENVOLVIMENTO DE APLICATIVOS

**UTILIDADE PÚBLICA – LOTERIAS**

**> LOTOMANIA:** 2831  
DATA: 03/10/25

04	05	07	15	16	43	47	61	64	69
24	25	28	38	41	70	77	81	85	87

**> DEU NO POSTE**  
DATA: 04/10/25

**> PT**

1º	3	1	3	4
2º	8	4	2	7
3º	6	7	7	1
4º	2	7	7	9
5º	9	2	0	3
6º	0	3	1	4
7º		4	1	0

**> PTN**

1º				
2º				
3º				
4º				
5º				
6º				
7º				

**> DUPLA SENA:** 2868  
DATA: 03/10/25

1º SORTEIO			2º SORTEIO		
08	09	17	02	13	18
27	35	43	33	34	38

**> MEGASENA:** 2922  
DATA: 02/10/25

04	23	30	39	40	41
----	----	----	----	----	----

**> LOTOFACIL:** DATA: 03/10/25

01	04	06	07	08	10	11	12	3503
14	15	16	18	21	24	25		

**> QUINA:** DATA: 03/10/25

04	14	45	71	80	6843
----	----	----	----	----	------

**> TELESENA:** DE PRIMAVERA  
SORTEIO: 2º SORTEIO - 28/09/25

18	35	39	42	44	47
----	----	----	----	----	----

04/10/25 NÃO ATUALIZADAS ATÉ O FECHAMENTO DESSA EDIÇÃO



# CULTURA & THÉO

Domingo, 5 de Outubro de 2025

CULTURA@JJ.COM.BR

30 ANOS

## Estúdios Globo inauguram Calçada da Fama

Para marcar os 30 anos do espaço, o evento contou com a participação de personalidades como Tony Ramos, Laura Cardoso, Antônio Piranga e Walcyr Carrasco.



DIVULGAÇÃO

NA TELINHA

## ‘Aberto ao Público’ chega à segunda temporada

O programa de humor estreia na terça-feira (7) com um elenco fixo comandado por Maurício Meirelles, ao lado de Murilo Couto, Thiago Ventura e Bruna Louise.



DIVULGAÇÃO

MÚSICA E DIVERSÃO O evento celebra a colheita com vinhos premiados

# Festa da Uva de Jundiaí une tradição e cultura

DA REDAÇÃO  
grupo.editores@jj.com.br

A 41ª Festa da Uva e 12ª Expo Vinhos será realizada de 15 de janeiro a 8 de fevereiro em Jundiaí prometendo repetir o sucesso da edição anterior e surpreender o público com novidades que estão sendo cuidadosamente planejadas. Com entrada gratuita, o ambiente familiar e pet friendly irá se unir à valorização dos produtores locais e a rica programação cultural.

A estrela do evento, a Uva Niágara Rosada de Jundiahy, continuará sendo o centro das atenções, presente desde a fruta fresca até criações gastronômicas que encantam o paladar. A organização busca ampliar a experiência do visitante, garantindo que cada pessoa se sinta parte da história de Jundiaí. A festa é um convite para celebrar a colheita, brindar com vinhos premiados e vivenciar a alegria que só a Terra da Uva pode oferecer.

“Para 2026 estamos mergulhados em um planejamento criativo para trazer novidades que vão encantar ainda mais nossos visitantes. Queremos que a tradição converse com a modernidade, proporcionando experiências únicas e interativas. Nosso compromisso é fazer uma festa que abrace a todos,



DIVULGAÇÃO

O evento trará o melhor da cultura italiana e seus vinhedos

das famílias da nossa cidade aos turistas de todo o mundo, e que celebre com orgulho o que Jundiaí tem de melhor”, afirma Marcela Moro, gestora de Agronegócio, Abastecimento e Turismo.

nhos de Jundiaí acontece de 15 de janeiro a 8 de fevereiro de 2026. O Parque Comendador Antônio Carbonari (Parque da Uva), Jundiaí. Entrada gratuita, podendo doar 1kg de alimento não perecível para o Fundo Social de Solidariedade).  
**Mais informações:**  
festadauva.jundiai.sp.gov.br/

## HORÓSCOPO

ÁRIES

Se não houver leveza, melhor ficar em casa e fazer qualquer outra coisa diferente da planejada. Tudo dará certo e prosperará na mesma medida em que sua alma preservar a leveza ao longo do dia, rindo das trapalhadas.

TOURO

De algum lugar terão de sair os recursos para colocar em prática suas ideias, e as pessoas que os possuem precisam enxergar com clareza tudo que está envolvido. Portanto, vale a pena iniciar um bom planejamento.

GÊMEOS

Que tudo esteja aparentemente bem não significa que você não deva prestar atenção aos detalhes das coisas que estiverem em andamento, porque tanto o demônio quanto os anjos são percebidos através dos detalhes.

CÂNCER

Há pessoas que querem seu bem de verdade, há outras que querem seu bem, mas não se esforçariam nesse sentido de jeito algum, e há também pessoas que aparentam querer seu bem, mas agem no sentido contrário quando podem.

LEÃO

Melhor correr o risco de aparentar chatices, mas cobrar o que precisa ser feito, do que depois você ter de arrumar o que as outras pessoas fizeram errado. Agora é um momento em que vale a pena ser exigente.

VIRGEM

Melhorar a situação é sempre um bom projeto, e muito mais ainda se ao começar esse movimento você perceber que em vez de melhorar, piora, que sua alma se abstenha de insistir nesse sentido. Saber recuar é sinal de sabedoria.

LIBRA

Sempre tudo parece mais fácil na teoria do que na prática, mas isso não há de servir para se desanimar diante do caminho que se abre à sua frente. Ao contrário, a parte mais divertida é a da realização, com certeza.

ESCORPIÃO

A purpurina dessa época do ano faz parecer que o mundo seja uma beleza, mas é importante ter em mente que as coisas se degradaram muito ao longo dos meses anteriores, e que não há sinal de melhora. Adaptação.

SAGITÁRIO

O desapego livrará você de muita encrenra, porque se você continuar se agarrando a relacionamentos, projetos ou objetos que não têm mais cabimento em sua vida, é assim que se articula o processo de sofrer.

CAPRICÓRNIO

A alma sempre tenta orientar as atitudes que nossa personalidade toma, mas nem sempre estamos dispostos a prestar atenção a esse tênue voz interior que procura nos proteger de nós mesmos e de nossa ignorância.

AQUÁRIO

Muitas ideias que parecem luminosas e maravilhosas na hora em que surgem, depois se mostram impraticáveis e precisam ser descartadas, a não ser que sua alma arda de vontade de as realizar, apesar de tudo e de todos.

PEIXES

Você sabe, por experiência, que nas conversas entusiasmadas tudo parece fácil, mas que na prática não há facilidade envolvida em projeto algum. Tenha isso em mente para, dessa vez, não se frustrar de novo nos compromissos.

## PALAVRAS CRUZADAS DIRETAS

www.coquetel.com.br © Revistas COQUETEL

Formas de flexão de adjetivo e substantivo (Gram.)	▼	Esporte de Yohan Blake e Usain Bolt	▼	Primitiva linguagem de computadores D. Maria (?): a Rainha Louca (Hist.)	▼	Ford (?), o primeiro carro popular	▼	Medida de diferença de potencial (Fis.)
Exigência de rendição imediata	►							Região petrolífera fluminense
"Master", em MBA (Econ.)	►	Medida da venda de gasolina (símbolo)	►	A carga elétrica do nêutron	Age como o cônjuge infiel	Libra (abrev.) Fenômeno acústico	►	
	►							
Cantador popular nordestino		Nativo do país cuja capital é Ancara	►				Planeta que possui 27 satélites (Astr.)	
É o mais forte dos macacos	►					Muito (apócope)	►	
Atividade que precede a gravação de cenas de novelas	►					Amon-(?), deus Sol egípcio	►	
Impeditivo para se falar em público		Delicado com as mulheres		Indicação do Norte na rosa dos ventos	Estrada, em inglês			
	►					Firmou aliança com Deus (Biblia)	►	
Dificuldade para tomar decisões			Aluno designado para auxiliar outros	Utilidade doméstica (abrev.)		Adorno para o pescoço		A vitamina dos frutos cítricos
	►							
Maria (?), cantora de "Shimbalaie"	►				Cinza, em inglês (?) art. ilustração de trabalho gráfico		Sufixo de "burrito": redução	
Cruel; desumano			O estado mais setentrional (sigla)		Tom (?), cantor			
Time de (?), apelido do Fluminense (fut.)	►				Vaso grande para líquidos	Ação		
	►							

BANCO 3/ash, 4/c/clip — road, 5/basic — tutor, 6/ensatio, 7/cântaro, 8/últimato — vergonha. 67

SEUS PASSATEMPOS PREFERIDOS SEM SAIR DE CASA

#FaçaCoquetel @editoracoquetel @coquetel

ASSINE AGORA! www.coquetel.com.br

Solução

S	O	R	I	E	R	R	E	N	G
O	L	V	Z	O	R	L	V		
d	I	T	C		L	N	R		
W	O	V	N	O	V	9			
V	I	C	N	V	L	T	E	R	
C		L	S			V	O		
E	N	V	H	N	O	G	H	V	
O	V	O	R		W	N			
V	R	O	I	V	S	N	E		
I	N	W	V	T	I	H	O		
C		O	C	H	N	L	H		
V	L	S	I	L	N	E	J	E	R
B	T	S	N	T		W			
O	L	V	W	I	L	T	N		
L	B			V		N			

## MUSEU DE ARTE SACRA

# Mostra ‘Arte Sacra para Ver e Sentir’ estará no Santuário de Aparecida

O Museu de Arte Sacra de São Paulo (MAS-SP), instituído pela Secretaria da Cultura, Economia e Indústria Criativas do Governo do Estado de São Paulo, leva ao Santuário Nacional de Nossa Senhora da Conceição Aparecida a exposição “MAS Itinerante – Arte Sacra para Ver e Sentir”. A mostra reúne 60 réplicas fiéis de esculturas e obras sacras do acervo do museu, produzidas com escaneamento de alta resolução e impressão 3D em ABS, finalizadas com policromia manual que preserva a estética e a riqueza de detalhes das peças originais.

Organizada em quatro grandes eixos, a exposição reúne peças que evidenciam diferentes tradições e períodos da história da arte sacra: a arte religiosa popular, marcada pela devoção e pela tradição dos santinhos; as paulistinhas e os nós de pinho, esculturas típicas da cultura paulista com influências in-

dígenas e africanas; o barroco brasileiro, com sua riqueza e diversidade do século XVIII e XIX; e a imaginária paulista do século XVII, representada por esculturas em barro e terracota que marcaram os primeiros séculos da colonização.

As réplicas foram concebidas para serem tocadas, proporcionando contato sensorial com a iconografia sacra. Além disso, a mostra conta com legendas em braile e QR Codes com audiodescrição, recursos que permitem a pessoas com deficiência visual ou auditiva experimentarem as obras de forma inédita e imersiva.

SERVIÇO

**Horários de visitação do público geral:** Segunda a sexta: 9h às 15h30 (bilheteria) Visitação até 17h Para informações sobre aquisição de ingressos e gratuidades acesse <https://santuarioringressos.com.br/produto/lista>

## ANIVERSARIANTES



DIVULGAÇÃO

O empresário Larry Cassaro (proprietário do Neco Empório da Carne) ganha os abraços da esposa Luciane, dos filhos Larissa, Lucas e Lincoln e do neto Noah



# ESPORTES

Domingo, 5 de Outubro de 2025

ESPORTES@JJ.COM.BR

## COPA PAULISTA

### Primavera e XV de Piracicaba disputam final

Neste domingo, Primavera e XV de Piracicaba se enfrentam pelo primeiro jogo da final da Copa Paulista, às 15h, no Estádio Moisés Lucarelli, em Campinas.



Mariana Kasten

## CRÍTICAS

### Leila diz que Flamengo ‘tem que abaixar a bola’

A presidente do Palmeiras Leila Pereira voltou a subir o tom ao falar sobre o fato de o Flamengo bloquear o pagamento de R\$ 77 milhões aos clubes da Liga do Futebol Brasileiro (Libra).



**NATAÇÃO** Representando o Time Jundiaí, as irmãs Catarina e Valentina colhem frutos da parceria e dedicação

# Parceiras na vida e nas raias, irmãs levam Jundiaí aos pódios

LUANA NASCIBENE  
lnascibene@jj.com.br

As irmãs Catarina Di Fiore Cascioli, de 9 anos, e Valentina, de 12, compartilham a mesma paixão pela natação e acumulam conquistas em suas trajetórias esportivas, como pódios em campeonatos regionais, estaduais e até no ranking nacional. Representando o Time Jundiaí, as duas colhem os frutos da parceria e dedicação dentro e fora das raias.

Desde muito cedo, Catarina e Valentina mergulharam de cabeça na natação e não pararam mais. O que no início era apenas um hobby, se tornou uma rotina de treinos, competições e conquistas. “Começamos por vontade própria, mas também teve a influência dos nossos pais para que nós aprendêssemos a nadar. Foi acontecendo aos poucos, participamos das nossas primeiras competições ainda pequenas. Com o passar do tempo, começamos a treinar mais para evoluir e com isso foi aumentando o nosso interesse e amor pelo esporte”, contaram.

As irmãs treinam to-



DIVULGAÇÃO

Catarina e Valentina dividem as conquistas, sonhos e dedicação no esporte

dos os dias na piscina do Bolão e em uma academia particular da cidade, onde, além da natação, também fazem a parte física.

## PARCERIA

Apesar de ser um espor-

te individual, as irmãs ressaltam que o apoio entre elas é fundamental para dar uma forcinha a mais. “Nós gostamos muito de treinar juntas, principalmente nas séries mais difíceis, porque uma puxa a outra. Fora da

água também somos muito parceiras, companheiras de viagem, de torcida e de arrumar o material. A gente se ajuda muito, mas quando uma está com o tempo melhor a outra sempre quer aumentar para ficar na frente.

É uma rivalidade boa que dá força para não desistir”.

Além do apoio entre uma brçada e outra, as irmãs também revelam que o sucesso de uma é motivo de celebração para a outra, e também compartilham o mesmo sonho dentro do esporte. “Cada conquista tem um valor especial, para a Valentina abaixar os tempos em provas longas e para a Catarina conquistar suas primeiras medalhas em competições grandes. A gente sonha em continuar evoluindo e um dia chegar a representar o Brasil nas Olimpíadas. Mas o mais importante é se superar a cada dia”, disseram as irmãs.

Catarina e Valentina também reforçaram o orgulho que elas sentem em representar Jundiaí e contaram que, apesar da seriedade dos treinos e competições, não deixam de se divertir com a prática do esporte. “Temos muito orgulho, é nossa cidade, onde nascemos, e levar o nome de Jundiaí é uma honra enorme. Tivemos muitos momentos divertidos e marcantes, mas sempre lembramos das viagens com o time e das brincadeiras en-

tre uma prova e outra”.

## INCENTIVO DA FAMÍLIA

Além do “empurrãozinho” entre elas, Catarina e Valentina sempre tiveram o apoio da família para seguir em busca dos seus objetivos no esporte e na vida. Seu pai, Giorgio Sanfins Cascioli, é professor de natação e acompanha de perto o desenvolvimento das filhas. “É uma emoção dupla. Como pai, sinto orgulho e como professor é gratificante ver o esforço delas se transformando em resultado. Tem um pouco mais de desafio com elas, porque em casa e na piscina os papéis se misturam”, disse Giorgio.

A natação não trouxe só medalhas e troféus para a família. Segundo Giorgio, a dedicação e o esforço das filhas se transformou em união dentro de casa. “A rotina gira em torno delas, mas de uma forma positiva porque todos participamos. Cada conquista é especial, mas o que mais me marca é ver a alegria delas depois de cada prova, independente da colocação. O sorriso ao sair da água vale mais do que qualquer resultado”, comemorou o pai.

## NO MORUMBIS

### São Paulo e Palmeiras fazem clássico pelo Brasileiro

Neste domingo (5), às 16h, o São Paulo enfrenta o Palmeiras no Morumbi, em confronto válido pela 27ª rodada do Campeonato Brasileiro. O duelo coloca frente a frente o vice-líder Palmeiras, com 52 pontos, e o São Paulo, 7º colocado, com 38 pontos.

O time de Abel Ferreira chega embalado após vencer

o Vasco por 3 a 0, na última quarta-feira (1), no Allianz Parque. O São Paulo, comandado por Hernán Crespo, busca manter a recuperação iniciada com a vitória sobre o Fortaleza, após uma sequência de derrotas. A partida terá transmissão pelo Premiere (pay-per-view) e pela TV Globo (aberta).

## PROVÁVEIS ESCALAÇÕES:

**São Paulo:** Rafael; Negrucci, Arboreleda e Sabino (Alan Franco); Cédric, Pablo Maia, Bobadilla (Marcos Antônio), Rodriguinho (Lucas) e Enzo Díaz; Luciano e Tapia (Ferreira).

**Palmeiras:** Weverton; Glay, Gustavo Gómez, Murilo e Piquerez; Aníbal Moreno, Andreas Pereira, Raphael Veiga e Felipe Anderson; Flaco López e Vitor Roque.

## HOJE À NOITE

### Santos visita o Ceará buscando distância do Z4

O Santos enfrenta o Ceará neste domingo (5), às 20h30, na Arena Castelão, em Fortaleza, pela 27ª rodada do Campeonato Brasileiro. A equipe santista ocupa a 16ª posição, com 28 pontos, três a mais que o Vitória, que abre a zona de rebaixamento.

O time de Juan Pablo Vojvoda se reapresentou após empate em 1 a 1 com o Grêmio, na Vila Belmiro, e realizou os últimos treinos no CT Rei Pelé antes da partida. O técnico teve a novidade de contar com Gabriel Bontempo, recuperado de contusão, enquanto Victor Hugo e Neymar seguem afastados.

O camisa 10 se recupera de lesão no músculo reto femoral da coxa direita e não tem previsão de retorno; Victor Hugo ainda não viaja para Fortaleza, devendo ficar disponível apenas para o clássico contra o Corinthians, no dia 15.

Provável escalação do Santos: Brazão; Mayke, Alexis Duarte, Luan Peres e Escobar; Zé Rafael, João Schmidt, Barreal e Rollheiser; Guilherme e Lautaro Díaz.



CESARGRECO/PALMEIRAS

Verdão tenta alcançar a liderança e o Tricolor quer voltar ao G6



RAUL BARETTA/SANTOS FC

O Peixe vem de um empate contra o Grêmio na Vila Belmiro