

EM ITUPEVA

Do flash tatto aos shows musicais, sábado será 'dia de rock'

Com música ao vivo e diversas outras atrações, como food trucks e barber shop, a festa deve reunir cerca de 300 pessoas em um dia dedicado a celebrar a história da Harley-Davidson. **Cultura & Théo 7**

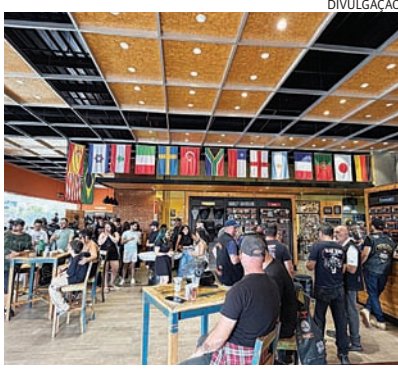

DIVULGAÇÃO

PAULISTA

Conselho aprova contas e reforça reestruturação

Por unanimidade, o Conselho aprovou as contas de 2025 do Paulista, fortalecendo a gestão e o planejamento do clube para a Copa Paulista e a Série A3. **Esportes 8**



PAULISTA

Acesse o Portal JJ (jj.com.br) e ouça a Rádio Difusora 810 AM

Grupos nas redes sociais aliciam jovens jundiaieenses



DIVULGAÇÃO

A orientação é para que as vítimas, com seus pais, registrem o Boletim de Ocorrência

A advogada Samirys Verzeimassi, presidente da Comissão de Defesa da Criança e do Adolescente da OAB Jundiaí, denunciou nas redes sociais a existência de um grupo em aplicativos de mensagens chamado "pessoas de Jundiaí", que estaria envolvendo jo-

vens, principalmente em situação de vulnerabilidade, em práticas de crimes digitais. Segundo ela, o espaço reúne conteúdos misóginos, racistas e pornográficos, gerando preocupação entre familiares e autoridades.

Cidades 4

NA REGIÃO

Denúncia ao 181 leva PMs a prenderem traficantes

Uma denúncia feita ao Disque Denúncia 181 levou policiais militares do 11º Batalhão a prender dois homens suspeitos de tráfico de drogas no bairro Monte Serrat, em Itu-

peva. Com eles, foram encontradas porções de drogas e dinheiro. Já no ponto indicado na denúncia, os agentes localizaram mais entorpecentes escondidos.

Polícia 6

VACINAÇÃO

São Paulo tem seis casos confirmados de febre amarela

O Centro de Vigilância Epidemiológica do Estado de São Paulo confirmou o registro de três novos casos de febre amarela no estado nesta quarta-feira (22), totalizando seis casos este ano. Foram dois novos casos na região do Vale do Paraíba, na cidade de Lagoinha, sendo dois

homens, de 56 e 53 anos, que evoluíram para óbito. O terceiro caso foi registrado na região de Sorocaba, na cidade de Araçariçuama, de um homem de 43 anos, que evoluiu para cura. Estado alerta para a importância da vacinação.

Cidades 5

DIVULGAÇÃO

Em todos os casos registrados este ano, os pacientes não tinham vacinação

ÍNDICE

8 PÁGINAS

Opinião | Política | Cidades | Polícia

Modulinho | Cultura | Esportes

TEMPO

ENSOLARADO

Mínima 19° Máxima 26°

RODÍZIO NA CAPITAL

Placas 9 e 0



DIVULGAÇÃO

A dupla foi presa em flagrante por tráfico de drogas

TREM INTERCIDADES

Jundiaí tem desapropriações para construção do TIC

O Governo do Estado de São Paulo publicou a declaração de desapropriação da Concessionária TIC Trens para as áreas necessárias à implantação de Via Permanente (Trecho 3 - Lote 6),

nos municípios de Jundiaí, Vinhedo, Valinhos e Campinas. Ou seja, áreas nos municípios serão desapropriadas para a construção do Trem Intercidades Eixo Norte, que fará a ligação de

São Paulo a Campinas, além do parador Trem Intermetropolitano, que ligará Jundiaí a Campinas passando por Louveira, Vinhedo e Valinhos.

Cidades 5

DIVULGAÇÃO

Em Jundiaí, as áreas desapropriadas se concentram na região próxima a Louveira

POLÍCIA MILITAR

Bandido perigoso de SP é preso em Itatiba

Um homem apontado como integrante de uma quadrilha especializada em roubos a condomínios de alto padrão, ligada ao Primeiro Comando da Capital (PCC), foi capturado por policiais militares na noite desta quarta-feira (22), na

rodovia Engenheiro Constâncio Cintra, em Itatiba, enquanto tentava fugir em direção a Jundiaí. O suspeito era procurado pelos crimes de roubo, extorsão mediante sequestro e adulteração de sinal identificador de veículo. **Polícia 6**

ARTIGOS

Às vezes é somente um charuto



ALEXANDRE MARTIN

Existem muitas frases e eventos que são atribuídos a personalidades históricas, mas que nunca ocorreram realmente. São situações que seriam realmente impressionantes e até mesmo divertidas ... caso fossem reais. Seus verdadeiros autores quase nunca são conhecidos e, para produzir um certo grau de veracidade e promover suas histórias, “escalam” celebridades acadêmicas com atores na obra das suas imaginações.

Uma destas anedotas, bem divertidas e que eu pessoalmente não acredito que tenha acontecido, apesar de alguns amigos analistas freudianos jurarem que se trata de um evento real que ocorreu com o “pai” da psiquiatria.

Sabem, Freud, entre as várias áreas da sua pesquisa, analisou o simbolismo que carrega cada objeto do mundo real e percebeu que existe sempre uma história subjetiva por detrás de eventos objetivos e reais. Ele percebeu como o inconsciente das pessoas se manifestava então, gerando comportamentos que não tinham uma lógica clara e puramente baseada no palpável. Essa observação gerou

as “neuroses” e comportamentos obsessivos que foram as bases de estudo e tratamento de várias doenças mentais como as conhecemos hoje, tal como a mania, a depressão e por aí vai.

Freud observou que, escondido em formas e utilização de objetos cotidianos estavam significados e símbolos que, por vezes, eram usados pelo nosso inconsciente para referenciar assuntos e eventos que eram “pesados demais” para serem vistos de forma explícita e objetiva.

Assim, bolsas, sacolas, luvas, pela forma e função

O professor riu-se também e falou dos perigos da “super-interpretação” dos elementos

poderiam representar o genital feminino, especialmente pessoas que precisam atenção para este tipo de assunto, mas não conseguem fazê-lo abertamente.

De maneira similar, objetos cilíndricos, alongados, podem fazer similaridade ao falo, ao órgão genital masculino, podendo ser objeto de interesse, figurar em sonhos ou surgir de forma inadvertida entre aqueles que de alguma forma precisavam manifestar algum desejo com relação a isso. Conta-se que, ao explicar

isso a um grupo de alunos, alguns deles começaram a rir, já que era do conhecimento geral a predileção do próprio Freud por um bom charuto, com o qual, aliás, figurou várias vezes em fotos que vieram à público. Bem, o charuto é uma forma um tanto fálica, não?

Diz-se então que o professor riu-se também e falou dos perigos da “super-interpretação” dos elementos, querendo atribuir significados ocultos onde eles simplesmente são fracos ou irrelevantes para o contexto que está sendo analisado.

“Às vezes, um charuto é apenas um charuto, colegas!” – teria dito Freud, entre os risos dos seus pares, aproveitando para acender mais um dos seus prediletos, para marcar o momento em que entraram no assunto “espinhoso”.

Independente de ser real e factual, a história certamente é verdadeira e útil, já que este é um cuidado que eu sempre procuro tomar, enquanto médico que entende e interpreta o simbólico nas histórias dos meus pacientes. O simbólico sempre é presente, mas ele começa a desempenhar um papel crucial quando o que é real e evidente não explica de maneira eficaz todos os pontos da história que nos é apresentada.

DR. ALEXANDRE MARTIN é médico especialista em acupuntura e com formação em medicina tradicional chinesa e osteopatia.

Tributo ao Parque da Cidade



GUARACI ALVARENGA

O Parque da Cidade, no entorno das margens da bela represa, com academia ao ar livre, o centro náutico aliado a preservação ambiental, o jardim Japonês, com três portais de acesso, cachoeiras, lagos, cursos d’água, pontes, quiosques, bebedouros, pistas para caminhada ciclovia sinalizadas e iluminadas, pistas de aeromodelismo, com hangar coberto, dois playground, com lanchonetes, dispostos sobre areia e gramado, quadras esportivas oficiais, futebol de areia, entre outros espaços de convivência encanta a todos que o frequentam.

Não há quem fique familiarizado com a riqueza de espaços onde a natureza reina com seu esplendor, não se impressiona, com tanta gente em busca de um lazer e diversão. E quanta gente bonita. Casais de namorados, jovens tatuados, pais e mães atrás de uma multidão de crianças a correr por todos os lados. Mulheres e homens vestidos à vontade. Gente sem camisa, de bermudas coloridas, até chinelos de dedo se misturavam com tênis de marcas e os agasalhos de grife.

Apesar de tanta gente, nenhuma confusão. Convivência civilizada. Ambiente limpo e agradável. O Parque da Cidade chega aos seus 22 anos. Neste palco natural da vida, negros, brancos, mulatos, gente de todas as cores, atuam com o desempenho de seres, no limite de sua capacidade humana.

A cidade com seu Parque se inscreve na lista dos melhores do mundo. Ibirapuera em São Paulo, Hyde Park em Londres, Central Park de Nova York, Keukenhof na Holanda, Parque Gaudí, em

Uma obra pública que não foi malbaratada nos meandros da burocracia

Barcelona, Ueno Park em Tóquio, Jardim de Luxemburgo em Paris, Bosque de Palermo em Buenos Aires O número de seus frequentadores mostra a relevância do papel comunitário do Parque da Cidade. Criado para atender a uma população mais sofredora, com falta de espaço para seu lazer, agigantou se aos olhos de todas as camadas sociais, pois encontrou se ali um ambiente de civilidade, cultura e beleza estética ao qual jamais tiveram acesso.

Sua fachada se impõe. Na portaria, funcionários dão informações e orientações sem distinção de raça, com competência e delicadeza, requisitos estes, perdidos no passado do serviço público. Monitores e professores atenciosos e zelosos com os frequentadores. Sabemos que este modelo de espaço de lazer colocado em prática serviu de exemplo para outros investimentos nesta área como são os casos do fantástico Mundo das Crianças e o exuberante Jardim Botânico.

São 22 anos em benefício do povo. Duas grandes ali se estreitam. A preservação da bela natureza e a riqueza de uma alegre população. Uma obra pública que não foi malbaratada nos meandros da burocracia, desperdiçada em ações fúteis. Neste particular, temos que reverenciar nossos homens públicos, eficiência da administração, pois não fazem história, mas escrevem a própria história do divertimento e lazer na cidade. E dedico o artigo de hoje ao Parque da Cidade, que, em duros tempos vividos, indica um suave caminho a ser seguido na prestação de serviços comunitários, essenciais para o lazer da população carente, garantindo acesso universal a direitos básicos.

GUARACI ALVARENGA é advogado

Reféns do desequilíbrio fiscal



RAFAEL CERVONE

O pacote recém-aprovado pelo Congresso, que chancelou a criação de 17,8 mil novos cargos no Executivo federal e concedeu aumentos salariais a algumas carreiras, ao custo aproximado de R\$ 5,3 bilhões em 2026, reforça a urgência da reforma administrativa, que segue parada no Legislativo. No início do ano chegou a ser cogitada, mas parece ter voltado ao esquecimento.

Em um momento de forte pressão sobre as contas públicas, ampliar a máquina estatal sem revisar suas engrenagens é um movimento na direção oposta do que o País precisa.

Não se trata de um ataque ao funcionalismo. Cabe ressaltar que ele é o responsável por serviços funda-

mentais prestados à sociedade, na saúde, educação, segurança, previdência, defesa civil e assistência social, dentre outros. O problema não está nos servidores, mas nas distorções acumuladas ao longo de décadas em sua estrutura de carreiras, remunerações e incentivos.

O pacote aprovado agora ilustra bem esse dilema. Sob o argumento de reorganizar funções e corrigir defasagens, abriu-se espaço para novos cargos e reajustes que ampliam o custo da máquina administrativa. Não é um fenômeno isolado, pois decisões dessa natureza, como se observa de modo repetido na trajetória histórica do Estado, criam um efeito dominó, estimulando pressões de outras categorias por tratamento semelhante, além da obrigatoriedade legal de isonomia em várias carreiras.

O resultado costuma ser previsível, com o inchaço da folha de pagamentos e aumento permanente das despesas obrigatórias.

Em um País como o Brasil, onde a rigidez orçamentária já consome grande parte dos recursos públicos, cada nova despesa fixa reduz a capacidade do Estado de suprir de modo adequado os serviços que a população mais demanda. Hospitais mais equipados, escolas melhores, segurança pública mais eficiente, infraestrutura moderna e saneamento básico universal exigem investimentos contínuos, algo que se torna cada vez mais difícil quando o orçamento é capturado por gastos correntes.

Esse é o ponto central da reforma administrativa.

O objetivo não é suprimir direitos ou precarizar o serviço público, mas torná-lo mais eficiente, sustentável e alinhado às necessidades da população.

Modernizar carreiras, criar mecanismos de avaliação de desempenho, simplificar estruturas e eliminar distorções salariais são medidas que poderiam aumentar a produtividade da máquina

sem comprometer a qualidade do serviço prestado.

Há outro aspecto crucial sobre as desigualdades dentro do próprio setor público: enquanto certas carreiras concentram salários elevados e benefícios robustos, algumas absolutamente

A reforma administrativa é uma oportunidade de reorganizar a máquina pública

estratégicas seguem subvalorizadas. O exemplo mais evidente é o Magistério. Professores são a base da formação das novas gerações e desempenham papel central na construção de um País mais competitivo e produtivo. Ainda assim, permanecem distantes do reconhecimento salarial e profissional compatível com sua impor-

tância. Esta é uma questão de imenso interesse dos setores produtivos, como a indústria, que têm financiado o descontrole fiscal com um recorrente aumento tributário e precisam muito da melhoria de produtividade dos recursos humanos, que começa nas salas de aula.

Equilibrar essas diferenças é uma questão de justiça e uma estratégia de desenvolvimento. Países que avançaram em produtividade e inovação investiram fortemente na valorização da educação e de seus profissionais. Sem professores bem-remunerados, qualquer projeto de modernização econômica fica comprometido.

O debate sobre o tamanho e o custo do Estado, portanto, precisa ser conduzido com serenidade e realismo. Não se trata de demonizar servidores nem de defender cortes indiscriminados. O propósito é reconhecer que a estrutura atual do serviço público brasileiro foi sendo construí-

da por camadas sucessivas de decisões políticas, muitas vezes adotadas em anos eleitorais, como 2026, orientadas por pressões corporativas e pouco conectadas a uma visão de longo prazo.

A reforma administrativa é uma oportunidade de reorganizar a máquina pública para o Século XXI. Precisamos de um modelo mais enxuto, sem distorções, mais eficiente em sua gestão e mais focado na entrega de serviços de qualidade. Adiar indefinidamente essa discussão apenas prolonga uma estrutura cara, desigual e cada vez menos capaz de responder às necessidades da sociedade. Esta, cabe enfatizar, deve ser atendida pelo Estado e não ser refém do compromisso perene de financiar seu incorrigível desequilíbrio fiscal.

RAFAEL CERVONE é o presidente do Centro das Indústrias do Estado de São Paulo (Ciesp) e primeiro vice-presidente da Federação das Indústrias do Estado de São Paulo (Fiesp).

“Os artigos dessa página não representam a opinião desse jornal e é de inteira responsabilidade dos seus autores”

Jornal de Jundiaí
REGIONAL

Diretora Presidente
SUELI N. F. MUZAIEL

Diretor Vice-Presidente
TOBIAS MUZAIEL JR.

Editora-Chefe
ARIADNE GATTOLINI - MTB 23649

Publicação Diária da Lauda Editora, Consultorias e Comunicações Ltda.

Fundado em 1965 por Tobias Muzaiel
Em memória

MATRIZ - JUNDIAÍ

Rua Barão de Jundiaí, 1041 - sala 92 - Jundiaí - SP - CEP 13201-012

e-mail: comercial@jj.com.br

Departamento Comercial (11) 98199-4756
Redação (11) 98157-9867
Novas assinaturas/renovações (11) 98305-0505

Atendimento ao Assinante (de 2ª a 6ª até 17h30) (11) 98157-9837
Atendimento ao Assinante (sábados e domingos até as 12h) (11) 98157-9861
Departamento Cobrança (11) 98157-9839
Serviços Gráficos (11) 98157-9837

JUNDIAÍ, VÁRZEA PAULISTA, CAMPO LIMPO PAULISTA,
LOUVEIRA E ITUPEVA

jj.com.br

POLÍTICA

POLÍTICA@JJ.COM.BR

ENTREVISTA À Rádio Difusora, ex-prefeito defende maior representatividade política local e reforça planejamento como marca de sua gestão

Luiz Fernando destaca saúde e mobilidade como prioridades

FELIPE TOREZIM ftorezim@jj.com.br

O ex-prefeito de Jundiaí e ex-secretário de Desestatização da Prefeitura de São Paulo, Luiz Fernando Machado, atualmente pré-candidato a deputado federal, participou do programa Bastidores da Política, da Rádio Difusora 810 AM, apresentado por Itamar Gonçalves, nesta quinta-feira (23), e destacou que a saúde pública segue como uma das maiores preocupações da Região Metropolitana de Jundiaí (RMJ), além da mobilidade urbana.

Segundo ele, é fundamental buscar fontes alternativas para garantir o funcionamento e a ampliação dos leitos do SUS. Nesse contexto, citou o novo hospital de Várzea Paulista, que acrescentará 114 leitos à rede regional. Para o ex-prefeito, no entanto, o desafio não termina com a entrega da obra. "A missão do deputado é garantir que o hospital funcione e seja mantido, protegendo o investimento", afirmou, ressaltando o papel direto dos parlamentares na distribuição de recursos para reforçar o orçamento dos municípios.

Luiz Fernando também reforçou a importância de enxergar a RMJ como um



Luiz Fernando Machado traçou prioridades e reforçou poder da representatividade

bloco integrado. Ele lembrou que, para o governo estadual, as sete cidades são tratadas como uma única região administrativa, o que exige articulação conjunta, especialmente em momentos críticos, como ocorreu durante a pandemia. Outro ponto central foi a mobilidade urbana. Com o crescimento das cidades, o ex-prefeito defendeu maior

participação da União e do Estado no financiamento do transporte público, além da ampliação do debate sobre integração intermunicipal.

A defesa pela representatividade regional foi um dos eixos mais enfáticos da entrevista. Luiz Fernando criticou a ausência de parlamentares com atuação constante na região, afirmando que isso impacta diretamente na captação

de recursos. "Ficamos com as migalhas. Muitos deputados só aparecem em ano eleitoral", afirmou. "O voto dura segundos, mas as consequências duram anos", pontuou.

O ex-prefeito também lembrou experiências passadas para ilustrar a importância dessa representatividade, como o apoio do ex-deputado Miguel Haddad na destinação de recursos e por

iniciativas como o credenciamento de leitos do Grendacc, que mostram como a atuação parlamentar pode ser decisiva para a viabilização de serviços essenciais.

Ao abordar sua gestão em Jundiaí, destacou o planejamento como marca principal. Ele citou obras de mobilidade e projetos estruturais que, segundo ele, foram concebidos durante

seu governo e seguem em execução, como melhorias viárias e investimentos em transporte público, incluindo a reforma de terminais e a construção de um novo no vetor oeste, viabilizados por meio do PAC assinado no fim de 2024. Além disso, lembrou do início dos trabalhos que viabilizam obras de moradia popular em construção atualmente.

Por fim, o pré-candidato refletiu sobre a mudança no comportamento do eleitor. Para ele, a população está mais informada e crítica, o que exige maior responsabilidade dos políticos. "O eleitor é mais inteligente que o político", afirmou, destacando que promessas vazias têm impacto cada vez mais rápido. Ele também apontou que a transformação do país passa necessariamente pelo Congresso Nacional. "Temos que eleger pessoas comprometidas, que protejam políticas públicas e tenham capacidade e personalidade para não aceitar tudo o que demanda o partido", ressaltou.

Ao encerrar, reforçou a necessidade de escolhas conscientes nas urnas. "Não dá para fazer experiência. Precisamos de soluções sérias e de quem conheça a realidade da nossa região", concluiu.

NAS ELEIÇÕES

TSE aposta em precedentes da corte para conter facções

Integrantes do TSE (Tribunal Superior Eleitoral) têm apostado em decisões recentes tomadas pela corte para tentar conter a infiltração de milícias e facções criminosas na política nas eleições deste ano.

Os precedentes que o tribunal firmou em julgamentos no último ano são apontados como os principais meios disponíveis para que candidatos que tenham relações com esses grupos criminosos não se elejam ou, caso consigam, sejam cassados após o período eleitoral.

A partir de maio, em data ainda a ser definida, o tribunal eleitoral terá como presidente o ministro do STF (Supremo Tribunal Federal) Kassio Nunes Marques, cujo mandato vai até maio do ano que vem.

A interlocutores o ministro tem dito que a corte tem a tendência de manter entendimentos similares em casos que serão julgados no seu mandato e que ele próprio considera uma forma dura de aplicação de punições a candidatos.

A primeira situação que deve ser analisada pelo TSE é referente ao registro de candidatura.

Um dos casos de referência foi julgado em maio do ano passado e tinha relatório do então ministro André Ramos Tavares. Nele, a corte

entendeu que a vinculação a milícia ou facção gera inelegibilidade, que pode ser apurada no momento do registro.

Foi indeferida a candidatura de um vereador do PL no município de Belford Roxo (RJ) relativa ao pleito de 2024 por envolvimento com uma milícia da Baixada Fluminense.

O candidato Luiz Eduardo Araújo já tinha sido condenado criminalmente a uma pena de oito anos por "constituir milícia privada que exerce o domínio territorial de diversos bairros do município de Belford Roxo, mediante atuação violenta, ameaças, extorsões, cobrança de taxas, exploração irregular de serviços, agiotagem e até mesmo homicídio".

O ingresso de facções na política também tem preocupado outros órgãos. Um relatório da Abin (Agência Brasileira de Inteligência) do fim do ano passado aponta como riscos para o processo eleitoral de 2026 a interferência externa e a atuação do crime organizado.

O documento diz que a influência do crime organizado se manifesta tanto em ações de financiamento de campanhas quanto de coação de eleitores e indicação de candidatos próprios, chegando, em casos extremos, à eliminação de adversários políticos.

No CNJ (Conselho Na-

cional de Justiça), o ministro Edson Fachin, que preside o órgão, lançou em março o

Painel do Crime Organizado, que reúne informações processuais sobre organizações

criminosas e milícias.

A ideia é fornecer subsídios para o aprimoramento tanto

de políticas públicas quanto de prestação jurisdicional relacionada a esse tema.

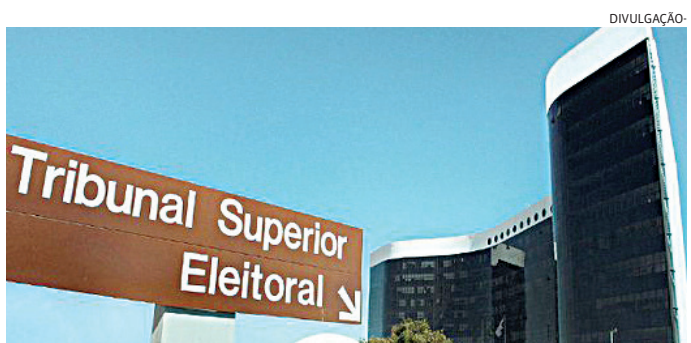

TSE quer barrar candidaturas de pessoas envolvidas com milícias e facções

Correias Mercúrio S.A. Indústria e Comércio. Demonstrações dos resultados e fluxos de caixa. Balanços Patrimoniais. Exercícios findos em 31 de dezembro de 2025 e 2024 (Valores em milhares de reais).

CIDADES

ALERTA PARA OS JOVENS O espaço reúne conteúdos misóginos, racistas e pornográficos, gerando preocupação entre familiares e autoridades

Grupo criado com conteúdo criminoso preocupa pais

FELIPE TOREZIM e FÁBIO ESTEVAM
grupo.editores@jj.com.br

A advogada Samirys Verzeziassi, presidente da Comissão de Defesa da Criança e do Adolescente da OAB Jundiaí, denunciou nas redes sociais a existência de um grupo em aplicativos de mensagens chamado “pessoas de Jundiaí”, que estaria envolvendo jovens, principalmente em situação de vulnerabilidade, em práticas de crimes digitais. Segundo ela, o espaço reúne conteúdos misóginos, racistas e pornográficos, gerando preocupação entre familiares e autoridades. O Jornal de Jundiaí também ouviu policiais civis sobre a necessidade de registro de Boletim de Ocorrência para que haja investigação.

De acordo com a advogada, a denúncia chegou por meio de familiares de adolescentes que foram adicionados ao grupo. Relatos apontam que ao menos dois jovens apresentavam comportamentos considerados disfuncionais, com compartilhamento de mensagens violentas e ofensivas. O gru-



Samirys Verzeziassi alertou os pais pelas suas redes sociais

po teria incluído estudantes tanto de escolas públicas quanto particulares.

De acordo com a investigadora-chefe da Delegacia de Defesa da Mulher (DDM) Lilian Picchi, a polícia já tem conhecimento da situação, mas não há registro de vítimas. “Já fomos procurados, mas ainda não podemos fazer nada, pois as mães que viram esse grupo no celular do filho, se as-

sustaram, tiraram os filhos e apagaram o grupo. Então não temos informação desse grupo e nem vítima registrada. É preciso ficar de olho e, se o filho for incluído, venha diretamente na delegacia para que possamos fazer o BO, colher informações e iniciar investigação. O BO até dá para fazer, mas precisamos de campo para investigação e a vítima tem que nos procurar com o grupo

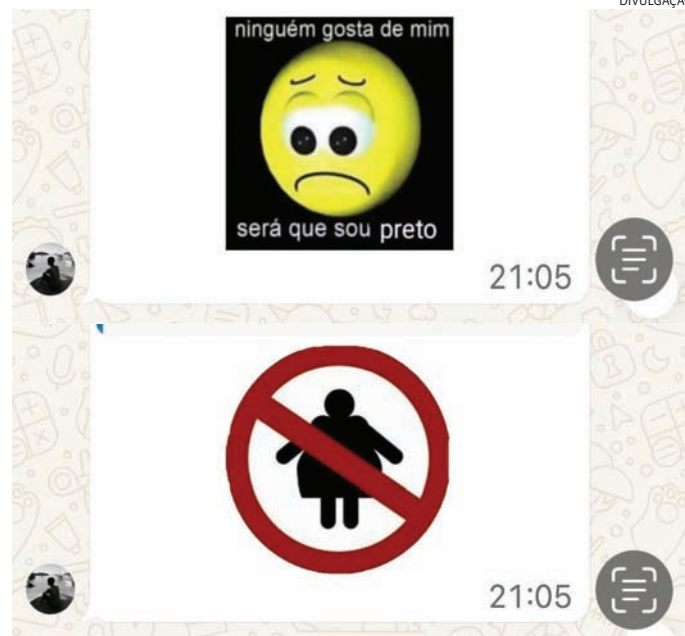

Mensagens que estão sendo compartilhadas em grupos em aplicativos

aberto no celular”.

O JJ também conversou com o delegado-assistente da Delegacia de Investigações Gerais (DIG) José Ricardo Arruda Marchetti. “Estou sabendo, inclusive na escola onde estuda meu filho está se falando sobre isso. A orientação é para que as vítimas, com seus pais, registrem o Boletim de Ocorrência, para que a polícia possa investigar”, falou ele.

ORIENTAÇÃO

Samirys faz um alerta direto aos pais e responsáveis para que acompanhem de perto o uso de celulares e o tipo de conteúdo consumido pelos filhos. “É fundamental que os pais observem o que os filhos acessam e com quem estão interagindo. Ao identificar qualquer situação suspeita ou ilegal, é necessário registrar bo-

letim de ocorrência e utilizar as ferramentas de denúncia disponíveis nos próprios aplicativos, conforme previsto no ECA (Estatuto da Criança e Adolescente) Digital”, orienta.

A advogada também recomenda que o conteúdo seja denunciado pelo maior número possível de pessoas. Segundo ela, a mobilização é indispensável para interromper a circulação de material ilegal e proteger os adolescentes. “Quanto mais denúncias, maiores as chances de as plataformas tomarem providências. Além disso, é essencial bloquear imediatamente o acesso dos menores a esse tipo de grupo”, afirma.

Entre os crimes graves, estão o compartilhamento e armazenamento de pornografia infantil, a produção de conteúdo envolvendo menores, o aliciamento (grooming) e até associação criminosa. As penas podem variar de 1 a 8 anos de reclusão, com possibilidade de agravantes e multas, especialmente quando há organização em grupo ou vítimas muito jovens.

FOCO NAS FAMÍLIAS

Moradias populares no Fazenda Grande avançam com planejamento

A construção de novas moradias populares em Jundiaí segue em ritmo consistente, ampliando o acesso à habitação para quem mais precisa. As obras dos empreendimentos Residenciais Cravos III e Cravos IV, no bairro Fazenda Grande, estão em andamento e já atingiram cerca de 20% de execução.

Iniciadas oficialmente

em agosto de 2025, as obras seguem dentro do cronograma previsto, com entrega estimada para o primeiro semestre de 2027. Em dezembro, a prefeitura entregou 16 unidades no núcleo Recanto Novo, no Jardim Tamoio. Das 26 casas previstas para o local, 16 já foram concluídas e destinadas às famílias, enquanto outras 10 estão em fase

final de construção, com entrega prevista ainda no primeiro semestre de 2026.

Além da construção de novas moradias, o município também avança na regularização fundiária, garantindo mais segurança jurídica e estabilidade para a população. Já foram entregues 915 matrículas de imóveis, consolidando o direito à moradia regular e promo-

vendo mais dignidade para centenas de famílias.

Os empreendimentos contam com recursos dos governos Federal, por meio do programa Minha Casa, Minha Vida, e Estadual, via programa Casa Paulista, enquanto a Prefeitura de Jundiaí é responsável pela disponibilização dos terrenos e pela infraestrutura necessária para a execução das obras.

SEGUNDA-FEIRA

Várzea Paulista terá mutirão com 300 vagas de emprego

A Prefeitura de Várzea Paulista, em parceria com a empresa Rhadar Recursos Humanos, promoverá um mutirão de empregos com oferta de 300 vagas em diferentes áreas de atuação. A iniciativa é voltada a moradores de Várzea Paulista e cidades da região, como Jundiaí, Campo Limpo Paulista e Itupeva.

O mutirão será realizado no dia 27 de abril, das 9h às 16h, no prédio

do Facilita, onde funciona também o Posto de Atendimento ao Trabalhador (PAT), localizado na rua João Póvoa, nº 97, Jardim do Lar. Os interessados devem comparecer ao local dentro do horário indicado, levando os documentos pessoais, ou fazer a inscrição prévia por meio dos links disponíveis para cada vaga. Leia mais na versão on-line do JJ (jj.com.br)

CBC Indústrias Pesadas S.A.											
CBC INDÚSTRIAS PESADAS S.A.		CNPJ nº 60.501.707/0001-03 - NIRE 35.300.036.867									
DEMONSTRAÇÕES FINANCEIRAS - 2025											
Senhores acionistas: Em cumprimento às disposições legais e estatutárias, submetemos à apreciação de Vossas Senhorias, as Demonstrações Financeiras do exercício encerrado em 31/12/2025.											
Balanco Patrimonial em 31 de Dezembro de 2025 e 2024 (Em milhares de Reais)					Demonstração dos Fluxos de Caixa Exercícios findos em 31 de dezembro de 2025 e 2024 (Em milhares de reais)						
2025		2024		2025		2024		2025		2024	
Ativo		Passivo		Fluxos de caixa das atividades operacionais		Lucro líquido do exercício		Ajuste para conciliar o lucro líquido ao caixa gerado pelas atividades operacionais		Ajuste a valor presente	
Ativo circulante	200.472	182.567	Passivo circulante	56.724	51.446	42.398	24.406	43.444	13.019	68	(81)
Caixa e equivalentes de caixa	164.841	150.850	Fornecedores	5.905	5.737	Depreciação e amortização	4.098	4.870	Contas a receber de clientes	(10.856)	27.864
Contas a receber de clientes	20.932	8.866	Tributos a recolher	2.554	651	Valor residual do ativo intangível baixado	-	155	Estoque	3.789	19.202
Estoques	11.612	14.619	Salários e encargos a pagar	6.283	5.705	Valor residual do ativo imobilizado baixado	39	748	Outras contas a receber	1.369	123
Imposto de renda e contribuição social	-	2.848	Provisões de contrato	19.456	18.549	Atualização de depósitos judiciais	(33)	(64)	Depósitos judiciais	416	700
Impostos a recuperar	155	908	Recebimentos antecipados de clientes	7.602	11.208	Provisão para contingências	522	2.947	Fornecedores	(305)	(5.006)
Despesas antecipadas	1.974	1.553	Passivos diversos	2.491	2.643	Juros sobre provisão para contingências	948	-	Provisões diversas	(494)	(14.867)
Outras contas a receber	958	2.923	Dividendos a pagar	10.070	5.796	Movimentações das perdas de crédito esperadas	(450)	149	Passivo de contrato	(3.966)	(2.137)
Ativo não circulante	76.528	68.088	Outras contas a pagar	295	1.157	Passivo de contrato - utilização	1.903	(716)	Tributos a recolher	293	(1.194)
Impostos a recuperar	272	264	Passivo não circulante	11.032	9.541	Recebimento antecipado de clientes	907	5.428	Outras contas a pagar	58	881
Imposto de renda e contribuição social diferidos	11.981	-	Capital social	160.642	160.642	Caixa gerado nas atividades operacionais	35.515	51.109	Caixa líquido gerado nas atividades operacionais	(2.243)	(365)
Contas a receber de clientes	509	620	Patrimônio líquido	209.244	189.668	Imposto de renda e contribuição social diferidos	(11.981)	-	Caixa líquido gerado nas atividades operacionais	33.272	50.744
Depósitos judiciais	627	1.010	Capital social	160.642	160.642	Imposto de renda e contribuição social correntes	8.211	-	Fluxo de caixa de atividades de investimento	(727)	(217)
Despesas antecipadas	315	-	Reservas de lucros	38.186	18.610	Reversão de multa contratual	-	(10.193)	Aquisição de ativo imobilizado	(727)	(217)
Imobilizado	62.684	65.909	Ajuste de avaliação patrimonial	10.416	10.416	Reversão de multa contratual	(68)	(81)	Caixa líquido utilizado - atividade de investimento	(727)	(217)
Intangível	140	285	Total do passivo	277.000	250.655	Ajuste a valor presente	(68)	(81)	Pagamento de passivo de arrendamentos	(6)	-
Total do ativo	277.000	250.655	Total do passivo	277.000	250.655	Salários e encargos a pagar	1.903	(716)	Pagamento de dividendos	(18.548)	-

REDUÇÃO DE CAPITAL SOCIAL
HELKEN ADM DE BENS PRÓPRIOS LTDA, CNPJ 62242148000190 NIRE 35267692730 Faz-se saber, nos termos do Art. 1.084, § 1º da Lei 10.406/2002 CC, que a sócia da empresa acima, em reunião realizada dia 05/12/2025 deliberou pela redução do capital social da sociedade, pelo fato de erroneamente ter considerado três imóveis no capital social da empresa. O capital social será reduzido de R\$ 1.011.777,00 para R\$ 949.819,00 mediante a restituição de ativos (bens imóveis) à sócia KELLEN KNEUBIL. A presente redução tornar-se-á eficaz se, no prazo de 90 dias após esta publicação, não houver oposição de credores quirografários. Jundiaí, 16/04/2026 KELLEN KNEUBIL

Dispensa eletrônica com disputa
PROCESSO SEI 058.00010204/2026-02 - PROCESSO SIAFEM 20260069658
INTERESSADO - DELEGACIA SECCIONAL DE POLÍCIA DE JUNDIAÍ (UASG 180130)
Assunto - Contratação de serviços de desinsetização e desratização da Delegacia Seccional de Polícia de Jundiaí e todas as Unidades Policiais subordinadas.
Encontra-se aberto na Delegacia Seccional de Polícia de Jundiaí (UASG 180130), contratação na modalidade dispensa eletrônica com disputa nº 21/2026, do tipo menor preço, objetivando a contratação de serviços de desinsetização e desratização da Delegacia Seccional de Polícia de Jundiaí e todas as Unidades Policiais subordinadas. A data de início do prazo para envio da proposta eletrônica será no dia 24/05/2026 e o início da sessão pública de processamento da dispensa dar-se-á no dia 08/05/2026 às 08:00 horas, no endereço eletrônico <https://www.gov.br/compras/pt-br>. O Aviso de contratação e anexos na íntegra estão disponíveis no site <https://www.gov.br/prncp/pt-br>, por meio do Id contratação: PNCP: 4637780000127-1-001496/2026. Quaisquer esclarecimentos ou informações serão prestadas através do telefone (11) 4583-6400, das 09h00 às 17h00, de segunda-feira a sexta-feira ou na sede da Delegacia Seccional de Polícia de Jundiaí, sita à Av. Nove de Julho 325, Bairro Ponte de Campinas - Jundiaí - SP.

SANTA CASA DE MISERICÓRDIA DE CABREÚVA
FUNDADA EM 24 DE MARÇO DE 1974 CNPJ/MF Nº 45.721.180/0001-39
EDITAL DE CONVOCAÇÃO
Eu, PEDRO ITIRO TAGLIARI KOYANAGI, nas minhas atribuições de PROVIDOR da SANTA CASA DE MISERICÓRDIA DE CABREÚVA, para fins de deliberação sobre a ordem do dia abaixo mencionada, CONVOCO todos os irmãos associados para ASSEMBLEIA GERAL EXTRAORDINÁRIA, a ser realizada no dia 15/05/2026, às 19:00hrs, na Estrada Prefeito João Zachi, nº 1800 - Cai, Cabreúva - SP, CEP 13.318-000, Sala de Reuniões, em primeira convocação, com qualquer quórum, para deliberarem sobre as seguintes ORDENS DO DIA:
I - Recomposição da Mesa Administrativa, em razão do encerramento do biênio (17/04/2024 - 16/04/2026) para os seguintes cargos: Provedor(a) - (cargo único) Tesoureiro(a) - (cargo único) Secretário(a) - (cargo único) Procurador(a) - (dois cargos) Mesário(a) - (quatro cargos)
II - Análise e aprovação da prestação de contas e contabilidade do exercício de 2024;
III - Análise e aprovação da prestação de contas e contabilidade do exercício de 2025;
IV - Alteração do Artigo 5º (Dos Meios e Recursos) do estatuto social. IV - Outros assuntos de interesse da irmandade
Cabreúva-SP aos 16 dias de abril de 2026.
Pedro Itiro Tagliari Koyanagi Provedor

FEBRE AMARELA A vacina é gratuita e segue para crianças aos 9 meses, com segunda dose aos 4 anos, e em dose única para acima dos 5 anos

Com seis casos confirmados em SP, estado convoca para vacinação

DA REDAÇÃO
grupo.editores@jj.com.br

O Centro de Vigilância Epidemiológica do Estado de São Paulo (CVE-SP) confirmou o registro de três novos casos de febre amarela no estado nesta quarta-feira (22), totalizando seis casos este ano. Foram dois novos casos na região do Vale do Paraíba, na cidade de Lagoinha, sendo dois homens, de 56 e 53 anos, que evoluíram para óbito. O terceiro caso foi registrado na região de Sorocaba, na cidade de Araçari-guama, de um homem de 43 anos, que evoluiu para cura.

Na última semana, São Paulo já havia registrado os primeiros três casos da doença, no Vale do Paraíba, sendo um óbito de um homem de 38 anos em Cunha e dois casos em Cruzeiro, que evoluíram para cura. Em todos os



A orientação é que casos suspeitos sejam comunicados imediatamente à saúde

casos registrados este ano, os pacientes não tinham histórico de vacinação.

A Secretaria de Estado da Saúde de São Paulo (SES-

SP) reforça que a vacinação é a medida mais importante e eficaz para prevenir a febre amarela e evitar casos graves da doença. Desde 2019,

a imunização é recomendada para toda a população do estado. Para quem pretende viajar para áreas com risco de transmissão, a orientação

é receber a vacina com pelo menos 10 dias de antecedência, garantindo a proteção antes da exposição.

CAPACITAÇÃO

Para sensibilizar toda a rede de saúde no estado, a SES-SP promove nesta sexta-feira (24) o seminário on-line "Febre Amarela e o Desafio do Diagnóstico Diferencial com Dengue", para profissionais da saúde de todo o estado. A iniciativa integra as ações de vigilância e capacitação contínua desenvolvidas pela pasta, com o objetivo de fortalecer a resposta da rede diante de doenças com sintomas semelhantes, como febre amarela e dengue, especialmente em períodos de maior circulação de vírus.

A secretaria segue monitorando continuamente o cenário epidemiológico e mantém

ativas as ações de vigilância e prevenção em todo o estado. A orientação é que casos suspeitos sejam comunicados imediatamente aos serviços de saúde, contribuindo para a resposta rápida e a redução do risco de transmissão.

Dados atualizados sobre a doença podem ser consultados no painel oficial da secretaria, no link: <https://nies.saude.sp.gov.br/ses/publico/febre-amarela>.

QUEM DEVE SE VACINAR CONTRA FEBRE AMARELA

A vacina contra a febre amarela é gratuita e segue recomendada na rotina para crianças aos 9 meses, com segunda dose aos 4 anos, e em dose única para pessoas a partir de 5 anos não vacinadas ou sem comprovante de vacinação. O acesso está disponível no link: www.vacina100duvidas.sp.gov.br

TREM INTERCIDADES

Jundiaí tem desapropriações para construção do TIC

O Governo do Estado de São Paulo publicou na sexta-feira (17) a resolução nº 048, declarando de utilidade pública, para fins de desapropriação pela Concessionária TIC Trens, as áreas necessá-rias à implantação de Via Per-

manente (Trecho 3 – Lote 6), nos municípios de Jundiaí, Vinhedo, Valinhos e Campinas. Ou seja, áreas nos municípios serão desapropriadas para a construção do Trem Intercidades Eixo Norte, que fará a ligação de São Paulo a Campinas,

além do parador Trem Intermetropolitano, que ligará Jundiaí a Campinas passando por Louveira, Vinhedo e Valinhos.

De acordo com publicação sobre o documento, feita pelo site Metrô CPTM, há apenas coordenadas geográ-

ficas das áreas e referências por quilometragem ferroviária. A distribuição dos lotes indica onde estão os principais pontos de intervenção ao longo do traçado. Em Jundiaí, as áreas desapropriadas se concentram na região

próxima a Louveira. Serão seis terrenos na cidade, do total de 31. As despesas das desapropriações correrão por conta de verba própria da concessionária TIC Trens.

Um dos terrenos pertencente à Florestal Incorporações

LTDA.; outro a Eliseu Ceolin, Ariovaldo Rother e José Ariovaldo de Figueiredo; há mais uma área de José Ariovaldo de Figueiredo; e outros três terrenos cujos titulares e documentação imobiliária não foram identificados.

APAGANDO INCÊNDIO PARA EQUILIBRAR O CAIXA DA SUA EMPRESA?

CHAMA O SEBRAE

O Sebrae está do seu lado para entender seu desafio e encontrar a solução certa, antes que esse problema vire uma emergência.

Fale com nossos consultores e receba uma solução personalizada para o seu desafio.



Saiba mais em consultoria.sebraesp.com.br



POLÍCIA

POLICIA@JJ.COM.BR

POLÍCIA MILITAR Foi constatado que ele integra uma quadrilha do PCC que atua na capital, praticando roubos a condomínios de luxo

Bandido perigoso de SP é preso em Itatiba fugindo para Jundiaí

FÁBIO ESTEVAM
festevam@jj.com.br

Um homem apontado como integrante de uma quadrilha especializada em roubos a condomínios de alto padrão, ligada ao Primeiro Comando da Capital (PCC), foi capturado por policiais militares na noite desta quarta-feira (22), na rodovia Engenheiro Constantino Cintra, em Itatiba, enquanto tentava fugir em direção a Jundiaí. O suspeito era procurado pelos crimes de roubo, extorsão mediante sequestro e adulteração de sinal identificador de veículo.

De acordo com a PM, os cabos Spencer e De Matos realizavam patrulhamento pelo Distrito Industrial quando suspeitaram de dois homens em um carro preto. Ao perceberem a viatura, eles mudaram bruscamente de direção e acessaram a rodovia no sentido Jundiaí.



Ele foi conduzido ao DP, onde foi dado cumprimento ao mandado

A equipe iniciou acompanhamento e deu ordem de parada, que foi obedecida. Durante a abordagem, nada de ilícito foi encontrado inicialmente.

No entanto, um dos ocupantes afirmou não portar documentos e forneceu um nome falso, que não correspondia às suas características.

Diante da suspeita, os policiais utilizaram o sistema de reconhecimento facial do programa Muralha Paulista, que confirmou a verdadeira identidade do



Celulares e dinheiro foram apreendidos

homem e a existência de um mandado de prisão preventiva em aberto.

Ainda segundo a corporação, foi constatado que ele integra uma quadrilha que atua na capital paulista praticando roubos a condomínios de luxo, com emprego de violência contra as vítimas.

Durante a ocorrência, foram apreendidos dois celulares - que serão periciados pela Polícia Civil da

capital - além de dinheiro estrangeiro, correntes de ouro e um relógio.

O criminoso foi encaminhado ao Plantão Policial, onde permaneceu preso à disposição da Justiça.

NECROLOGIA

O Jornal de Jundiaí não recebeu o obituario para divulgação.

COMO FUNCIONA?

Denúncia ao 181 leva PMs a prenderem traficantes

Uma denúncia feita ao Disque Denúncia 181, levou policiais militares do 11º Batalhão a prender dois homens suspeitos de tráfico de drogas no bairro Monte Serrat, em Itupeva. Menos conhecido do que o 190, o 181 é um serviço gratuito e 24h que permite denunciar crimes anonimamente, garantindo sigilo absoluto, sem necessidade de identificação. Funciona também pela internet no Web Denúncia, e a demanda é despachada para as polícias Civil, Militar ou Federal. O denunciante recebe um protocolo para acompanhar a verificação da denúncia.

No caso em questão, após o repasse das informações, equipes do 11º Batalhão foram até a rua Geraldo Ferraz, onde, segundo o denunciante, dois homens comercializavam drogas. As



A demanda é despachada para as polícias Civil, Militar ou Federal

características físicas e das roupas também foram informadas, assim como o local onde os entorpecentes estariam escondidos - dentro de uma sacola preta, em um cano de galeria pluvial.

No local, os policiais abordaram dois suspeitos com as mesmas característi-

cas. Com eles, foram encontradas porções de drogas e dinheiro. Já no ponto indicado na denúncia, os agentes localizaram mais entorpecentes escondidos.

A dupla foi encaminhada ao Plantão Policial, onde permaneceu presa em flagrante por tráfico de drogas.

GOLPE DO BOXE

PMs usam 'jabs' para conter homicida que resistia à prisão

Um homem procurado pela Justiça por homicídio foi capturado nesta quarta-feira (22), por policiais militares da 2ª Cia do 11º Batalhão, no Jardim das Minas, em Itupeva. Prendê-lo, porém, não foi fácil, sendo necessário o uso de 'jabs', tipo de soco mais comum da modalidade boxe e que está previsto no Manual de Defesa Pessoal Policial, utilizado pela PM.

De posse do mandado judicial, equipes foram até um condomínio onde o homem estaria. Após a confirmação da identidade, ele recebeu voz de prisão.

Segundo a PM, no momento em que seria algemado, o suspeito passou a se agitar e reagiu com empurrões e chutes contra os policiais. Para conter a agressão, os agentes utilizaram golpes do tipo 'jab'.



Os policiais tiveram dificuldades para conter o procurado

Segundo informações do manual, o golpe tem como objetivo reduzir a capacidade de resistência e garantir a imobilização.

Após ser contido, o homem foi colocado na viatura e levado inicialmente a uma unidade de saúde,

onde recebeu atendimento médico ainda no compartimento de presos, devido ao comportamento agressivo.

Na sequência, ele foi encaminhado ao Plantão Policial, onde o mandado de prisão por homicídio foi formalmente cumprido.

ESQUEMA DE FRAUDE BANCÁRIA

Deic deflagra 2ª fase de operação que desviou R\$ 14 milhões

A Polícia Civil de São Paulo deflagrou, nesta quinta-feira (23), a segunda fase da Operação Infidelitas, que investiga um sofisticado esquema de fraude bancária responsável pelo desvio de mais de R\$ 14 milhões de uma conta empresarial de uma agência bancária. A ação é conduzida por equipes da 4ª Delegacia da Divisão de Crimes Cibernéticos (DCCiber), do Departamento Estadual de Investigações Criminais (Deic).

Ao todo, estão sendo cum-

pridos 22 mandados de busca e apreensão e cinco de prisão, sendo todos os mandados de prisão na capital paulista — entre os alvos está um advogado. As diligências ocorrem em dez endereços na cidade de São Paulo, seis na região metropolitana e outros seis no estado de Goiás, com apoio das autoridades locais. A operação mobiliza 55 policiais, distribuídos em 29 equipes.

"Fomos procurados por uma instituição financeira após um desvio de R\$ 14

milhões, então iniciamos as investigações para descobrir quais eram as conexões, quem eram os beneficiários. Na primeira fase da operação, identificamos dois alvos e apreendemos aparelhos. As investigações continuaram e hoje deflagramos mais uma fase para desarticular essa organização criminosa", afirmou o delegado Christian Nimoi, da 4ª DCCiber.

De acordo com as investigações, o grupo criminoso teria conseguido acesso irregu-

lar a credenciais corporativas da empresa vítima, com índices de conluio interno e uso de técnicas de engenharia social para sequestrar a identidade digital dos responsáveis pela conta. Após o controle do sistema, os valores foram rapidamente pulverizados por meio de transferências via TED, Pix e emissão de boletos.

Na primeira fase da operação, foram cumpridos quatro mandados de busca em endereços ligados a dois investigados, quando foram

apreendidos dispositivos eletrônicos e dinheiro em espécie. A análise do material revelou a existência de uma estrutura criminosa complexa, voltada tanto à prática de fraudes bancárias quanto à lavagem de dinheiro, com atuação interestadual.

Nesta nova etapa, o objetivo é desarticular o esquema, aprofundar a coleta de provas e apreender bens adquiridos com recursos ilícitos. As investigações prosseguem para identificar outros envolvidos e dimensionar o alcance total dos prejuízos.

O JJ agora tem um canal de notícias!

Receba as notícias mais relevantes de Jundiaí e Região no seu Whatsapp!

Basta acessar o QR Code

Participe do nosso canal!

UTILIDADE PÚBLICA - LOTERIAS

LOTOMANIA: 2915		DEU NO POSTE	
DATA: 22/04/26	00 01 05 10 18 48 61 64 66 72	DATA: 23/04/26	1º 1 7 3 0
	20 21 33 41 45 74 75 78 87 95		2º 9 5 6 4
DUPLA SENA: 2948		PTN	
DATA: 22/04/26	1º 01 06 11	2º 1 5 1 9	3º 5 4 9 9
	18 27 36	4º 5 0 8 9	5º 7 6 8 7
	11 18 19	6º 6 3 8 2	7º 0 0 7
	23 36 50		
MEGASENA: 2998		QUINA: DATA: 22/04/26	
DATA: 18/04/26	15 18 28 31 52 58	DATA: 19/04/26	08 22 29 63 69 7007
LOTOFÁCIL: DATA: 22/04/26		TELESENA: DE PÁSCOA	
DATA: 22/04/26	01 03 04 05 06 07 09 11 3667	SORTEIO: 5º SORTEIO - 19/04/26	
	14 15 19 21 22 23 25	02 04 11 20 21 22 23 29 30 34	

23/04/26 NÃO ATUALIZADAS ATÉ O FECHAMENTO DESSA EDIÇÃO

ESPORTES

Sexta-feira, 24 de Abril de 2026

ESPORTES@JJ.COM.BR

MERCADO

Athletico segura Viveros e recusa oferta

Athletico recusou proposta de R\$ 89,5 mi por Viveros. Flamengo e Corinthians monitoram o atacante colombiano.

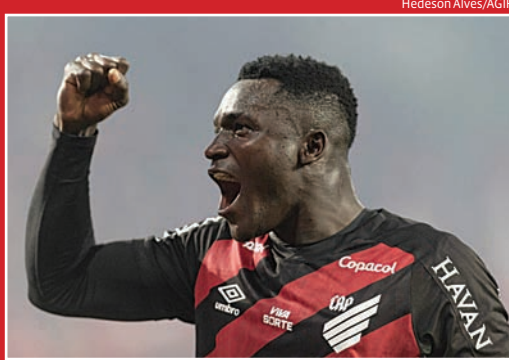

NO RADAR

Palmeiras avalia Barboza para a defesa

Palmeiras avalia a contratação de Barboza, do Botafogo, e pode avançar por pré-contrato na próxima janela.



EM DIA Balanço de 2025 recebe aval e reforça planejamento do clube para a temporada nova

Conselho aprova contas do Paulista por unanimidade

VITOR SILVA
vsilva@jj.com.br

O Conselho de Administração do Paulista aprovou por unanimidade as contas referentes ao exercício de 2025, em reunião realizada nesta semana na sede do clube. A decisão representa mais um passo importante no processo de reorganização administrativa e financeira do Galo, em meio ao planejamento para a sequência da temporada e pa-

ra os próximos anos. A aprovação unânime do balanço reforça o discurso de transparência adotado pela atual diretoria e consolida o trabalho de reestruturação que vem sendo conduzido internamente. O clube atravessa um momento de retomada esportiva e institucional, após recentes acessos no futebol paulista e o avanço das discussões envolvendo a SAF. Nos bastidores, a leitura é de que o resultado

fortalece a confiança do conselho na condução da gestão e oferece respaldo para a manutenção do planejamento financeiro previsto para 2026. A diretoria trabalha com foco na montagem do elenco para a Copa Paulista e na preparação para a disputa da Série A3 do próximo ano. Além do aspecto administrativo, a aprovação das contas também tem peso político dentro do clube, ao demonstrar alinhamen-

to entre diretoria e conselho em um momento decisivo de reconstrução. O Paulista busca recuperar protagonismo dentro do cenário estadual, sustentado por uma base financeira mais equilibrada. A expectativa agora é de que o clube avance nas próximas etapas do planejamento estratégico, com foco na estabilidade institucional e no fortalecimento do projeto esportivo para as competições da temporada.



A diretoria trabalha com foco na montagem do elenco para a Copa Paulista e na preparação para a disputa da Série A3

TÊNIS

João Fonseca estreia em Madri nesta sexta

O tenista brasileiro João Fonseca volta à quadra nesta sexta-feira (24) para a estreia no Masters 1000 de Madri, na Espanha. Atual número 31 do ranking mundial, o carioca entra direto na segunda rodada e enfrenta o experiente croata Marin Cilic, ex-número 3 do mundo, em duelo marcado para aproximadamente 15h30, no horário de Brasília. A partida será disputada na quadra Arantxa Sánchez, a segunda principal do complexo Caja Mágica, e encerra a programação do local. O confronto marca o primeiro encontro entre João e Cilic no circuito profissional. Cabeça de chave pela primeira vez em um torneio

desta categoria, João chega embalado pela boa campanha recente no saibro europeu, com quartas de final em Monte Carlo e no ATP 500 de Munique. O brasileiro tenta seguir em ascensão na temporada e buscar o maior título da carreira. Do outro lado, Cilic traz a experiência de quem já conquistou o US Open e disputou finais de Grand Slam. Apesar dos 37 anos, o croata segue como adversário de peso e promete um teste importante para o brasileiro nesta fase do torneio. A transmissão da partida será feita pela ESPN e pelo Disney+, com acompanhamento em tempo real nos principais portais esportivos.

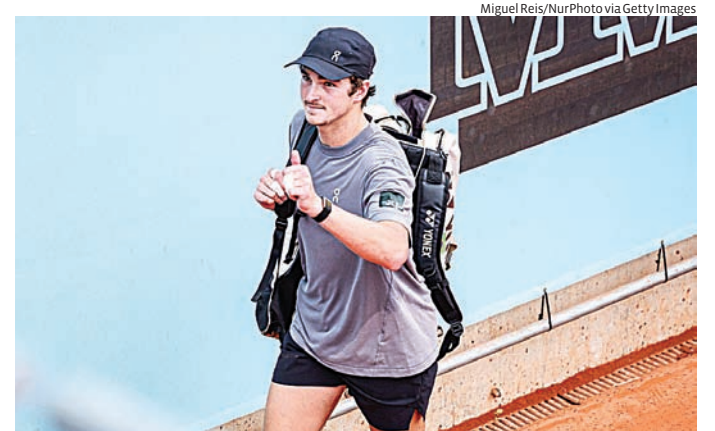

Brasileiro encara Marin Cilic no Masters 1000 da Espanha

FUTEBOL FEMININO

Brasil encara EUA duas vezes em junho

A Seleção Brasileira feminina enfrentará os Estados Unidos em dois amistosos no Brasil durante a próxima Data Fifa, em junho. Os confrontos foram confirmados nesta quinta-feira (23) e servirão como parte da preparação da equipe comandada por Arthur Elias para a Copa do Mundo de 2027, que será disputada em solo brasileiro. O primeiro duelo está marcado para o dia 6 de junho, na Neo Química Arena, em São Paulo. Três dias depois, em 9 de junho, as seleções voltam a se enfrentar na Arena Castelão, em For-

talaza. As duas cidades estão entre as sedes previstas para o Mundial feminino do próximo ano, o que também transforma os amistosos em um teste de estrutura e ambiente de jogo. Atualmente, os Estados Unidos ocupam a segunda posição do ranking da Fifa, enquanto o Brasil aparece em sexto lugar. O confronto é visto como um importante parâmetro técnico para a seleção brasileira, que recentemente conquistou o título da Fifa Series e vive bom momento atuando em casa. Segundo Arthur Elias, a série de amistosos será fun-

damental para a evolução do grupo diante de uma das seleções mais tradicionais do futebol feminino mundial. O histórico recente entre as equipes mostra equilíbrio, com uma vitória para cada lado nos dois últimos encontros, disputados em 2025, nos Estados Unidos. A expectativa é de grande público nas duas partidas, especialmente por se tratar do retorno da seleção norte-americana ao Brasil após mais de uma década. Os jogos também reforçam o calendário de preparação da equipe brasileira para os desafios do ciclo mundialista.

REFORÇO NAS ARQUIBANCADAS

CBF apoia união de organizadas na Copa

Um movimento articulado com apoio da CBF pretende levar torcidas organizadas de clubes rivais para apoiar a Seleção Brasileira na Copa do Mundo de 2026. A iniciativa, liderada pelo Movimento Verde e Amarelo, busca reproduzir um modelo semelhante ao utilizado pela Argentina no Mundial de 2022, com presença mais forte e organizada nas arquibancadas. Segundo a apuração, o grupo terá acesso a cerca de 500 ingressos por partida, adquiridos diretamente junto à Fifa e posteriormente distribuídos entre representantes das torcidas. A operação conta com suporte logístico da CBF, que participa das tratativas para viabilizar a presença dos torcedores na competição disputada nos Estados Unidos, Canadá e México. A proposta chama atenção por reunir lideranças de organizadas historicamente rivais, como Gaviões da Fiel e Mancha Alverde, além de grupos ligados a Flamengo, Vas-



Bandeirão do Movimento Verde Amarelo durante partida



Amistosos em São Paulo e Fortaleza preparam equipe para Copa de 2027

co, Grêmio, Internacional, Atlético-MG e Cruzeiro. A intenção é fortalecer o ambiente de apoio à seleção nas partidas do Mundial. Nos bastidores, a medida é vista como uma tentativa de mudar o perfil da torcida brasileira em Copas, frequentemente criticada por menor participação sonora em comparação

a outras seleções sul-americanas. A ideia é criar uma atmosfera mais próxima do padrão de estádio visto no futebol de clubes. A expectativa é de que o grupo esteja presente já nos primeiros jogos do Brasil na fase de grupos, em mais uma frente de preparação da entidade para o Mundial do próximo ano.

Jornal de Jundiáí

R E G I O N A L

SEXTA-FEIRA, 24 DE ABRIL DE 2026 | ANO 4 – Nº 287

EDIÇÃO DIGITAL | WWW.JJ.COM.BR

Publicações Legais

**PUBLICIDADE LEGAL
PUBLIQUE AQUI**



(11) 98199-4756

comercial@jj.com.br

CBC Indústrias Pesadas S.A. <small>CNPJ nº 60.501.707/0001-03 – NIRE 35.300.036.867</small> DEMONSTRAÇÕES FINANCEIRAS - 2025												
Senhores acionistas: Em cumprimento às disposições legais e estatutárias, submetemos à apreciação de Vossas Senhorias, as Demonstrações Financeiras do exercício encerrado em 31/12/2025.												
Balanco Patrimonial em 31 de Dezembro de 2025 e 2024 (Em milhares de Reais)						Demonstração dos Fluxos de Caixa Exercícios findos em 31 de dezembro de 2025 e 2024 (Em milhares de reais)						
Ativo		2025	2024	Passivo		2025	2024	Fluxos de caixa das atividades operacionais		2025	2024	
Ativo circulante		200.472	182.567	Passivo circulante		56.724	51.446	Lucro líquido do exercício		42.398	24.406	
Caixa e equivalentes de caixa	164.841	150.850	Fornecedores	5.905	5.737	Ajuste para conciliar o lucro líquido ao caixa gerado pelas atividades operacionais		4.098	4.870			
Contas a receber de clientes	20.932	8.866	Tributos a recolher	2.554	651	Depreciação e amortização		–	155			
Estoques	11.612	14.619	Imposto de renda e contribuição social	2.068	–	Valor residual do ativo intangível baixado		39	748			
Imposto de renda e contribuição social	–	2.848	Salários e encargos a pagar	6.283	5.705	Atualização de depósitos judiciais		(33)	(64)			
Impostos a recuperar	155	908	Recebimentos antecipados de clientes	19.456	18.549	Provisão para contingências		522	2.947			
Despesas antecipadas	1.974	1.553	Passivos de contrato	7.602	11.208	Juros sobre provisão para contingências		948	–			
Outras contas a receber	958	2.923	Provisões diversas	2.491	2.643	Movimentações das perdas de crédito esperadas		(450)	149			
Ativo não circulante	76.528	68.088	Dividendos a pagar	10.070	5.796	Passivo de contrato		310	71			
Impostos a recuperar	272	264	Outras contas a pagar	295	1.157	Provisões diversas		(66)	–			
Imposto de renda e contribuição social diferidos	11.981	–	Passivo não circulante	11.032	9.541	Provisão de férias		62	242			
Contas a receber de clientes	509	620	Provisão para contingências	11.011	9.541	Variação cambial não realizada		(830)	(10.231)			
Depósitos judiciais	627	1.010	Outras contas a pagar	21	–	Provisão para perdas no estoque		(11.981)	–			
Despesas antecipadas	315	–	Patrimônio líquido	209.244	189.668	Imposto de renda e contribuição social diferidos		8.211	–			
Imobilizado	62.684	65.909	Capital social	160.642	160.642	Reversão de multa contratual		–	(10.193)			
Intangível	140	285	Reservas de lucros	38.186	18.610	Ajuste a valor presente		(68)	(81)			
Total do ativo	277.000	250.655	Ajuste de avaliação patrimonial	10.416	10.416	Diminuição (aumento) nos ativos operacionais		43.444	13.019			
				Total do passivo	277.000	250.655	Contas a receber de clientes		(10.856)	27.864		
Demonstrações das mutações do Patrimônio Líquido Exercícios findos em 31 de dezembro de 2025 e 2024 (Em milhares de reais)												
		Capital Social	Reserva Legal	Reserva para Manutenção de Giro	Ajuste de Avaliação Patrimonial	Lucros (Prejuízos) Acumulados	Total					
Saldos em 01/01/2024		365.136	–	–	10.416	(204.494)	171.058	Diminuição (aumento) nos passivos operacionais				
Lucro do exercício		–	1.220	–	–	–	–	Fornecedores				
Absorção de prejuízos acumulados		(204.494)	–	–	–	–	–	(305)				
Distribuição de dividendos		–	–	(5.796)	–	–	(5.796)	(494)				
Saldos em 31/12/2024		160.642	1.220	17.390	10.416	–	189.668	(14.867)				
Lucro do exercício		–	–	–	–	–	–	(1.903)				
Constituição de reserva legal		–	2.120	–	–	–	42.398	(293)				
Distribuição de dividendos – (ref. 2025)		–	–	–	–	–	(2.120)	(907)				
Dividendos excedentes – (ref. 2024)		–	–	(12.752)	–	–	(10.070)	(58)				
Constituição de reserva para manutenção de capital de giro		–	–	–	30.208	–	(30.208)	(18.548)				
Saldos em 31/12/2025		160.642	3.340	34.846	10.416	–	209.244	Caixa líquido proveniente (utilizado) na atividade de financiamento				
								(18.554)				
Demonstração do Resultado Abrangente Exercícios findos em 31 de dezembro de 2025 e 2024 (Em milhares de reais)						Demonstração do Resultado Exercícios findos em 31 de dezembro de 2025 e 2024 (Em milhares de reais)						
		2025	2024	2025		2024	2025		2024	2024		
Resultado líquido do período		42.398	24.406	Receita líquida		124.575	145.071	Caixa gerado nas atividades operacionais		35.515	51.109	
Total dos resultados abrangentes		42.398	24.406	Custos de contratos de construção, dos produtos vendidos e dos serviços prestados		(78.600)	(98.027)	Imposto de renda e contribuição social correntes		(2.243)	(365)	
Notas Explicativas às Demonstrações Financeiras												
Contexto Operacional: A CBC Indústrias Pesadas S.A. ("Companhia"), situada na Rodovia Dom Gabriel Paulino Bueno Couto, S/N, km 68, Bairro Medeiros, na cidade de Jundiaí/SP, é uma sociedade anônima de capital fechado, e que tem por objeto social a fabricação e fornecimento de projetos de caldeiras (Principais produtos são reformas, upgrades, partes e peças, aparelhos auxiliares, serviços de assistência técnica e estudos de engenharia etc.), e da produção de uma extensa linha de equipamentos pesados (Principais produtos são trocadores de calor, torres, colunas, vasos de pressão, reatores etc.), inclusive serviços de industrialização sob encomenda. Nossos principais segmentos de mercado são papel e celulose, metalurgia e siderurgia, óleo e gás, química e petroquímica etc. Políticas contábeis: As demonstrações financeiras da Companhia para os exercícios findos em 31 de dezembro de 2025 e 2024 foram preparadas de acordo com as práticas contábeis adotadas no Brasil (BRGAAP). A Companhia adotou todas as normas, revisões de normas e interpretações emitidas pelo Comitê de Pronunciamentos Contábeis (CPC) que estavam em vigor em 31 de dezembro de 2025.												
				Lucro bruto		45.975	47.044	Caixa líquido gerado nas atividades operacionais		33.272	50.744	
				Receitas (despesas) operacionais		(7.890)	(8.651)	Fluxo de caixa de atividades de investimento		(727)	(217)	
				Despesas com vendas		(17.171)	(17.240)	Aquisição de ativo imobilizado		–	–	
				Despesas gerais e administrativas		450	(605)	Caixa líquido utilizado – atividade de investimento		(727)	(217)	
				Provisão para perdas de crédito esperadas		(532)	(6.928)	Pagamento de passivo de arrendamentos		(6)	–	
				Outras receitas (despesas) operacionais, líquidas		–	–	Pagamento de dividendos		(18.548)	–	
				Lucro antes das receitas (despesas) financeiras líquidas e impostos		20.832	13.620	Caixa líquido proveniente (utilizado) na atividade de financiamento		(18.554)	–	
				Resultado financeiro		(2.367)	(2.118)	Caixa líquido proveniente nas atividades operacionais/investimento/financiamento		13.991	50.527	
				Despesas financeiras		20.294	13.910	Aumento (diminuição): caixa e equivalente de caixa		150.850	100.323	
				Receitas financeiras		(131)	(1.006)	Saldo no início do exercício		164.841	150.850	
				Variações cambiais, líquidas		–	–	Aumento (diminuição): caixa equivalente de caixa		13.991	50.527	
				Resultado antes do IRPJ e da CSLL		38.628	24.406					
				IRPJ e CSLL corrente		(8.211)	–					
				IRPJ e CSLL diferido		11.981	–					
				Resultado líquido do período		42.398	24.406					
				Qtde. de ações ao final do exercício		1.987.576.967	1.987.576.967					
				Resultado por ação no fim do exercício		0,0213	0,0123					
				Eiji Matsuo – Diretor Presidente		Atsushi Tateishi – Diretor Administrativo e Financeiro		Luiz Henrique Morelli – Diretor		Neuza Maria da Silva Ifanger – CRC 1SP202930/0-7		
"As demonstrações financeiras referentes ao exercício findo em 31 de dezembro de 2025 encontram-se em fase de conclusão da auditoria independente."												