

SÃO PAULO

Graziela Medori resgata feminino em seu show

O show 'Graziela Medori Canta Marcos Valle', marcado para o próximo dia 5 de novembro, traz participação de sua mãe, Claudya. **Cultura & Théo 7**

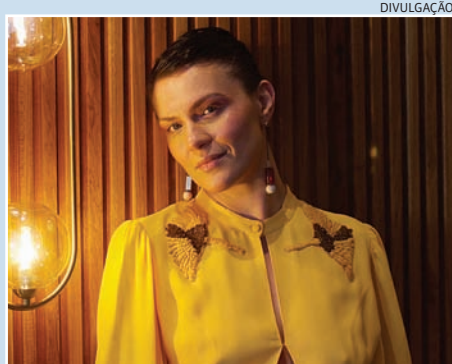

UNIDAS PELO ESPORTE

Amigas jundiaíenses compartilham amor pela corrida

Uma amizade que surgiu das pistas de corrida e fez crescer o amor por provas e maratonas: Paola Lunardi e Raquel Rodrigues já somam mais de 50 competições disputadas. **Esportes 8**



Acesse o Portal JJ (jj.com.br) e ouça a Rádio Difusora 810 AM

330 mil jundiaíenses escolhem seu prefeito neste domingo



Gustavo Martinelli, atual vice-prefeito, enfrenta Parimoschi neste segundo turno



José Antonio Parimoschi é apoiado pelo atual prefeito, Luiz Fernando Machado

Mais de 330 mil eleitores estão aptos a votar neste segundo turno em Jundiáí, em 965 urnas, com 93 locais de votação. A disputa entre José Antonio Parimoschi (PL) e Gustavo Martinelli (União) foi uma das mais acirradas das últimas décadas, com campanha marcada por debates

ofensivos. Quem não votou no primeiro turno pode votar normalmente neste domingo. A apuração começa às 17h e até as 20h os jundiaíenses vão conhecer quem os governará nos próximos quatro anos. Completa cobertura das eleições no Portal JJ (jj.com.br) e na Rádio Difusora. **Política 3**

ITUPEVA

Aos 16, com 18 apontamentos criminais

Adolescente de 16 anos, que ostenta histórico com 18 apontamentos criminais foi detido no final da tarde desta sexta-feira (26), em Itupeva, suspeito de tráfico de drogas. Ele foi conduzido à Fundação Casa. **Polícia 6**

SOLO

Aumenta nº de mulheres responsáveis pelos lares

A parcela de mulheres responsáveis pelos lares aumentou no Brasil, chegando a quase metade do total. É o que indicam novos dados do Censo Demográfico divulgados pelo IBGE (Instituto Brasileiro de Geografia e Estatística).

Os homens representam a maioria (50,9%) entre os responsáveis pelas unidades domésticas no Brasil, somando 37 milhões. No entanto, a participação das mulheres está muito próxima (49,1%), totalizando 36 milhões. **Cidades 5**

OUTUBRO ROSA

Jundiáí tem 10% de casos de câncer de mama em mulheres abaixo dos 40 anos

Em Jundiáí, de acordo com a Unidade de Gestão de Promoção da Saúde, o número de mulheres com menos de 40 anos e que recebe o diagnóstico do câncer de mama no SUS da cidade oscilou entre 9% e 13% do total de casos da doença nos

últimos cinco anos. Neste ano, dos 50 novos casos de câncer de mama detectados até o momento na rede pública de saúde, três foram de mulheres abaixo de 40 anos. O alerta é mundial e nem sempre há histórico familiar. **Cidades 4**

COM NOVAS REFORMAS

HSV amplia internações e faz 23% a mais de cirurgias

O Hospital São Vicente recebeu mais de 200 reformas nestes últimos anos e conseguiu ampliar o número de internações (4.700 a mais por ano) e

aumentar em 23% as cirurgias executadas. Além do prédio físico, o hospital passou a gerir novos pronto atendimentos, já implantados nas regiões Noro-

este/Norte no PA Hortolândia e Leste no PA Ponte São João, e em dezembro no PA Progresso, na região Sul. **Cidades 5**



Hospital investe em infraestrutura, descentralização e gestão para aumentar nº de internações e cirurgias



A dentista Mariana Granero Santos Biliero foi diagnosticada aos 31 anos

ÍNDICE

8 PÁGINAS
Opinião | Política | Cidades | Polícia
Modulinho | Cultura | Esportes

TEMPO

SOL ENTRE NUUVENS
Mínima 19° Máxima 28°
RODÍZIO NA CAPITAL
Placas liberadas

OPINIÃO

OPINIAO@JJ.COM.BR

ARTIGOS

Não são apenas 4 anos



JOSÉ RENATO NALINI

Hoje os eleitores jundiaenses escolherão o seu prefeito para uma gestão que começa em 2025 e termina em 2028.

O importante é saber que não são apenas quatro anos da cidade que estarão em jogo. A próxima administração terá de enfrentar problemas sérios, que já preocupam o mundo inteiro e, para variar, o Brasil está bem desatento em relação a eles.

Um bom sinal é que mais de sessenta por cento dos brasileiros já se convenceram de que existe o aquecimento global, causador das emergências climáticas, e que o ser humano é o responsável por isso.

A administração federal titubeia, tateia e tergiversa. Isso faz com que aumente a responsabilidade das entidades subnacionais. Principalmente os municípios, pois ninguém nasce na União ou no Estado. Nasce-se, vive-se e se morre na cidade. Aqui o cenário primordial para o enfrentamento da tragédia.

São Paulo foi o primeiro município brasileiro a criar uma Secretaria Executiva de Mudanças Climáticas. É vinculada à Secretaria do Governo, ou seja, está bastante próxima ao gabinete do Prefeito. Foi ideia dele essa criação, principalmente por levar em conta a precarisa-

simia condição da região dos mananciais, no sul da cidade, alvo de ocupações clandestinas e criminosas. Elas são antecedidas por destruição do verde, últimos resíduos da Mata Atlântica, e assoreamento das derradeiras nascentes.

Todas as cidades precisam pensar nisso. Os tempos já não são de meias "mudanças". Hoje elas são urgências.

Começar por onde? Pela crise hídrica. Não chove o necessário. Os lençóis freáticos se esgotam. Seca e estiagem a caminho de surgimento de áreas desérticas.

Nasce-se, vive-se e se morre na cidade

Remédio: recuperar nascentes. Fazer campanhas para que a população economize água. Punir quem lava calçada, carro ou deixa as mangueiras abertas, como se fossem "vassouras hidráulicas". Varrer é ainda o melhor método. Água só em balde e em pequena quantidade.

Plantar árvores. Não é aquele plantio de praxe, mas é levar a arborização da cidade a sério. Todas as ruas precisam de muitas árvores. Árvores grandes. Adultas. Capazes de sequestrar carbono, o grande vilão.

Ampliar viveiros, incentivar a produção de mudas. Procurar espécies nativas. Aproveitar todos os espaços livres para fazer

"jardins de chuva". As cidades não podem ser concebidas para servir prioritariamente ao automóvel e não às pessoas. Quem tem coragem deveria desestimular o uso do automóvel, incentivar a caminhada, o uso de bicicletas.

Premiar as casas que zelem pelas árvores que estão nas ruas. Também as que tivessem jardins, pomares, hortas. Onde foram parar os quintais?

O Plano Diretor Urbano deveria exigir reserva de áreas permeáveis. Veto condomínios com casas milionárias em bairros novos, todas só concreto, só cimento. Mansões encostadas umas às outras. Onde a consciência ecológica dos ricos?

Mas os mais pobres merecem proteção especial. Erradicar a ocupação perigosa. Identificar as áreas mais vulneráveis. Ter coragem de desfazer ocupações clandestinas e reservar o espaço para fazer florestas urbanas.

É difícil? Claro que é. Vai enfrentar a crítica dos que costumam "mandar" na cidade, que submetem a seus interesses econômicos? Também. Mas isso é o que um prefeito deveria fazer nos próximos quatro anos. Se quiser que a cidade continue a ser exemplo de qualidade de vida. E pensar seriamente no perigo que corre a Serra do Japi. Mas isto é assunto para outra reflexão.

JOSÉ RENATO NALINI é reitor, docente de pós-graduação e Secretário-Executivo das Mudanças Climáticas de São Paulo (josenalini@uol.com.br)

O jovem e nossa agenda ESG



AMAURI MARQUEZI DE LUCA

O mercado de Tecnologia da Informação é promissor. Isso não é novidade. A novidade, porém, é que o Estado de São Paulo, por exemplo, abriu mais de 17 mil empresas de serviços de tecnologia da informação de janeiro a setembro de 2024, segundo dados da Junta Comercial do Estado de São Paulo (Jucesp). Isso representa um aumento de 30% neste ramo de atividade em comparação ao mesmo período de 2023. O problema agora (e não é só de agora, certo?) é a mão de obra qualificada.

Só para você ter uma ideia, o Governo de SP está disponibilizando 1500 vagas para curso gratuito, on-line, em parceria com uma bigtech, para capacitar jovens em Computação em Nuvem. Esse é um nicho bastante importante quando falamos em TIC. Segundo dados da consultoria Gartner, estima-se que até 2025, 85% das empresas estejam utilizando esse tipo de serviço. A tecnologia traz benefícios e facilidades às organizações, pois permite que se mantenha serviços como armazenamento de dados e ferramentas de desenvolvimento sem a necessidade de ser-

vidores físicos, podendo ser acessados de qualquer lugar.

Mas a Computação em Nuvem é apenas uma das necessidades. Temos que formar e absorver talentos em Cibersegurança, Inteligência Artificial, entre tantos outros. Universidades de SP também já sentiram a demanda e estão se movendo: estabelecendo parcerias com grandes empresas de tecnologia, como Microsoft, Google e AWS, para oferecer currículos atualizados e relevan-

Temos que ser inclusivos, ajudar no desenvolvimento de bem-estar

tes. Além disso, iniciativas como hackathons, bootcamps e programas de estágio conectam os estudantes diretamente com o mercado, o que é um grande atrativo para os vestibulandos que desejam oportunidades práticas desde o início do curso.

E nós, aqui em Jundiaí, também fazemos nossa parte. Estabelecemos uma parceria muito importante com a Secretaria da Educação do Estado de São Paulo (Secuc-SP). Nosso objetivo é organizar a oferta de itinerários de formação técnica profissional na rede estadual de ensino e, aqui em nossa ci-

dade, está consolidado na Escola Estadual Barão de Jundiaí, no bairro da Colônia. O curso oferecido pela unidade escolar é o de Desenvolvimento de Sistema, ministrado na unidade junto com o 2o e 3o anos do Ensino Médio. Hoje, segundo estudo da Serasa Experian, dos jovens que consideram a possibilidade de trabalhar com tecnologia, 58% querem atuar na área de Desenvolvimento de Sistemas.

A CIJUN, portanto, resolveu abrir as portas da Companhia para visitação, oferecendo conversas inspiradoras com os profissionais da sua organização e, futuramente, oportunidades de estágio.

É uma das nossas contribuições sociais e nosso dever: oferecer sempre algo para a sociedade. Temos que ser inclusivos, ajudar no desenvolvimento e bem estar desses jovens. E tudo isso eu chamo de 'inclusão produtiva'. O nosso desafio agora está em acelerar os esforços para remover as barreiras sistêmicas que bloqueiam a oportunidade de cada jovem.

E estamos neste caminho!

AMAURI MARQUEZI DE LUCA é Executivo de Tecnologia da Informação e Comunicação, Diretor Presidente da Companhia de Informática de Jundiaí e presidente do Conselho Municipal de Ciência, Tecnologia e Inovação de Jundiaí

Carta ao novo prefeito



MIGUEL HADDAD

Ainda hoje, Jundiaí e as demais cidades brasileiras onde há 2º turno terão finalmente encerrado o processo eleitoral que define os novos prefeitos.

Ao contrário do que muitos podem pensar, as eleições municipais são de grande importância para avançarmos nacionalmente. Afinal, como dizia o governador paulista Franco Montoro: "Ninguém vive na União ou no estado. As pessoas vivem nos municípios".

Prefeitos comprometidos com uma gestão eficiente, ao trabalhar pe-

lo desenvolvimento local, também promovem o desenvolvimento do país, e isso é ainda mais evidente em razão do processo de globalização das economias. Jundiaí, por exemplo, exporta produtos para diversos países do mundo.

Entre janeiro e setembro de 2024, as exportações da região de Jundiaí somaram US\$ 1,94 bilhão, registrando um aumento de 4% em comparação com o mesmo período de 2023. Produtos como instrumentos mecânicos, itens de perfumaria e máquinas industriais tiveram como principais compradores os Estados Unidos (18,7%), a Argentina (16,2%) e o México (8,9%).

Ou seja: cada vez mais, ao avançar, Jundiaí se insere na teia da economia mundial.

Na eleição de hoje, a escolha de prefeitos com essa visão do mundo é fundamental para o efetivo avanço do Brasil. Prefeitos comprometidos com uma gestão eficiente, ao promover o desenvolvimento local, com o olhar voltado para os efeitos da globalização - ainda mais agora com o acesso universal à Inteligência Artificial -, são chave para o desenvolvimento nacional e internacional.

Jundiaí, cidade que tanto nos orgulha, é um exemplo claro disso. Figurar no topo dos principais rankings brasileiros e caminhar com a abertura para exportações são fatos que só ocorreram pelos avanços das últimas décadas em transparência e bom uso do dinheiro público, saneamento, educação, saúde e segurança.

Agora, com o término do processo eleitoral, o novo prefeito de Jundiaí terá diante de si grandes desafios que refletem as necessidades tanto locais quanto nacionais.

Entre eles, o meio ambiente se destaca. Cuidar

Ninguém vive na União ou no estado

da Serra do Japi e das áreas verdes não é apenas preservação, mas garantia de qualidade de vida para futuras gerações. Políticas que incentivem o desenvolvimento sustentável e fortaleçam a fiscalização contra desmatamentos serão essenciais

tendo em vista o crescente número de queimadas que ano a ano bate recorde em nosso país.

O mesmo vale para os recursos hídricos. Avançamos e somos exemplos no saneamento, mas o uso racional da água e a proteção dos mananciais são desafios permanentes.

A mobilidade urbana também é crucial. O crescimento da cidade traz problemas de trânsito e exige soluções de transporte inteligentes. Planejar alternativas, melhorar o transporte público e integrar diferentes modais são fundamentais para garantir o fluxo de pessoas e reduzir a poluição.

E essa mesma lógica se aplica à educação das nossas crianças e jovens, à saúde dos jundiaenses, à segurança por meio do emprego

da tecnologia e do efetivo em treinamento constante, entre outras ações.

O novo prefeito deve agir com responsabilidade e compromisso com a sustentabilidade. Ações concretas são essenciais para o progresso de Jundiaí e para o desenvolvimento de um Brasil que precisa crescer sem comprometer o futuro. A responsabilidade desse avanço está nas mãos dos cidadãos que hoje escolhem seu gestor.

Eleito pela vontade popular, o novo prefeito tem a oportunidade de conduzir Jundiaí rumo a um futuro próspero. Com coragem e determinação, esses desafios podem ser superados. Desejo sucesso em sua gestão.

MIGUEL HADDAD é ex-prefeito de Jundiaí e ex-deputado federal

"Os artigos dessa página não representam a opinião desse jornal e é de inteira responsabilidade dos seus autores"

Jornal de Jundiaí
REGIONAL

Diretora Presidente
SUELI N. F. MUZAIEL

Diretor Vice-Presidente
TOBIAS MUZAIEL JR.

Editora-Chefe
ARIADNE GATTOLINI - MTB 23649

Publicação Diária da Lauda Editora, Consultorias e Comunicações Ltda.

Fundado em 1965 por Tobias Muzaiel
Em memória

MATRIZ - JUNDIAÍ
Rua Barão de Jundiaí, 1041 - sala 92 - Jundiaí - SP - CEP 13201-012
e-mail: comercial@jj.com.br

Departamento Comercial/Disk Modulinho (Classificados)..... (11) 2136-6030
Redação..... (11) 2136-6070
Novas assinaturas/renovações..... (11) 2136-6020
Atendimento ao Assinante (de 2ª a 6ª até 17h30)..... (11) 2136-6078
Atendimento ao Assinante (sábados e domingos até as 12h)..... (11) 2136-6078
Departamento Cobrança..... (11) 2136-6055
Serviços Gráficos..... (11) 2136-6005
Disque Bancas (de 2ª a 2ª até as 12h)..... (11) 2136-6078

REPRESENTANTES

SÃO PAULO
Adilson Colucci - Fone: (011) 98157-9872
email: acolucci.jundiai@gmail.com

BRASÍLIA
Central de Comunicação S/S Ltda. - SCS Qd. 02, Bl "D", Ed. Oscar Niemeyer,
Sala 1002/1003 - CEP: 70.316-900 - Fone/Fax (61) 3323-4701/(61)

2º TURNO 965 urnas, em 93 locais, receberão os votos dos jundiaenses neste domingo, na disputa mais acirrada dos últimos anos

330 mil jundiaenses escolhem neste domingo seu novo prefeito

DINA DE MELO
grupo.editores@jj.com.br

Mais de 330 mil eleitores estão aptos a votar neste segundo turno em Jundiaí. Quem não votou no primeiro turno poderá votar normalmente neste domingo (27).

Assim como ocorreu no primeiro turno no dia 6 de outubro, os jundiaenses poderão se dirigir às urnas entre as 8h da manhã e 17h, horário de Brasília, para escolher quem irá comandar a cidade pelos próximos quatro anos.

Neste dia, a população terá transporte público gratuito das 7h às 17h30 por conta de decisão do Tribunal de Justiça do Estado de São Paulo (TJ-SP). Os horários deste domingo serão iguais aos dias da semana, quando há mais oferta de veículos e horários.

Cobertura total da Rádio Difusora/Portal JJ a partir das 17h.

DOCUMENTOS

Para votar, o eleitor precisa do E-título ou um documento oficial com foto: carteira de identidade, passaporte, carteira de categoria profissional reconhecida por lei, certificado de reserva, carteira de trabalho ou carteira nacional de habilitação. O título de eleitor físico não é obrigatório, mas é neste documento que constam dados como zona e seção eleitoral para votação.



Jundiaí escolhe hoje seu futuro prefeito, com apuração iniciando às 17h, finalizando campanha acirrada e disputada

COLINHA

Para não perder tempo e não errar no dia do pleito, a Justiça Eleitoral incentiva que os eleitores levem para a cabine de votação uma anotação, pessoal e individual, contendo o número do candidato que pretendem votar. Outros itens são proibidos, entre eles, celulares e equipamentos eletrônicos.

Desde 2022, o TSE decidiu que, antes de se dirigir à cabine da urna eletrônica, o eleitor deverá entregar seu celular, câmeras fotográficas, ou qualquer

aparelho de telecomunicação e registro de câmera para o mesário. Os aparelhos são entregues de volta ao eleitor assim que ele deixar a cabine.

A apuração dos votos será iniciada assim que as urnas começarem a chegar à Justiça Eleitoral, após o fechamento das seções eleitorais, às 17h, e os eleitores que ainda estiverem na fila até esse momento não precisarão se preocupar, pois terão o direito de votar.

JUSTIFICATIVA

Se você tem entre 18 e 70 anos e não vai votar neste domingo, precisa justificar sua falta por meio do aplicativo e-Título. O app pode ser baixado gratuitamente nas lojas virtuais Apple e Android até ontem (sábado). Pode também preencher o formulário de Requerimento de Justificativa Eleitoral, disponível na página da Justiça Eleitoral, e levar preenchido nas mesas receptoras de votos ou de justificativas instaladas nos locais de votação ou nos cartórios eleitorais. É preciso levar um documento oficial com foto.

APURAÇÃO

A divulgação dos primeiros números começa assim que os primeiros votos forem apurados, depois das 17h. Levando em consideração que agora apenas um nome será escolhido, diferentemente do primeiro turno que eram dois nomes, para prefeito e vereador, é possível que por volta das 20h já seja possível conhecer o nome do novo prefeito eleito da cidade.

JUNDIAÍ

Eleição de 2024 ficará marcada como uma das mais disputadas

Definitivamente, estas eleições municipais se diferenciam de qualquer outra pelas quais já passamos. Alguns fatores convergiram para que se estabelecesse um cenário inusitado e para que esta se transformasse numa eleição atípica, acirrada até o último momento, com dois candidatos disputando voto a voto a eleição.

As candidaturas vieram do mesmo ramo, pois Gustavo Martinelli (União) era o vice-prefeito de Luiz Fernando Machado. A recusa em transformá-lo em sucessor lançou uma chama de 'oposição' ao preferido e apoiado do atual prefeito, José Antonio Parimoschi (PL).

A professora aposentada, Thaís Jordão, costuma acompanhar o cenário político. Está sempre bem informada do que acontece em todas as esferas e discute política com amigos por entender a sua importância na vida cotidiana. Para ela, foi uma eleição pesada. "Não me lembro disso em eleições passadas aqui em Jundiaí. Troca de acusações, brigas entre as duas chapas. Acompanhei tudo pela internet. Esse segundo turno foi pior do que o primeiro", disse ela se referindo à campanha majoritária.

Para a Digital Influencer, Sandra Bessa, que participou das eleições passadas como candidata a vereadora, esta, como em todo o país, foi uma eleição polarizada e marca-



Para o presidente do PT, Felipe, partido se consolidou com a eleição

da por agressões. Mas ela vê um cenário positivo: a renovação na Câmara Municipal. "Eu considero positivo o fato de termos conseguido aumentar o número de mulheres na Câmara. Ainda é pouco, precisaríamos de mais, porém já foi importante termos conseguido eleger mais duas", comentou.

OLHAR DOS PRESIDENTES DE PARTIDOS

À frente do Partido dos Trabalhadores (PT) de Jundiaí, Ederson Felipe (Felipe), mesmo considerando esta uma eleição atípica, já que o partido não lançou candidato próprio para a prefeitura, e ter focado na eleição de vereadores e na construção de uma aliança estratégica, diz comemorar o fato de ter conseguido eleger um can-

tra a força do diálogo e do trabalho coletivo. A estratégia de formar uma frente ampla foi fundamental para esse resultado", concluiu o presidente.

Outro partido que elegeu uma mulher foi o PSD, a primeira mulher trans da história do legislativo da cidade, Carla Basílio. "Para nós, essa eleição foi uma grata surpresa. Fizemos três vereadores: a Carla foi eleita pela primeira vez, o Faouz Taha foi reeleito, e teve o Daniel Leme que foi um estouro de votos", comentou o presidente do partido, José Galvão Braga (Tico).

Apesar do resultado positivo, Tico é firme ao dizer que "foi uma eleição muito suja e complicada", segundo ele, por conta de ataques de pessoas que estavam do lado do time e que se viraram contra. O PSD é um dos partidos coligados ao PL, chapa de um



Fernando Souza, presidente do PSDB, agressões e violência



Tico, presidente do PSD, afirma que campanha foi suja e complicada

dos candidatos à cadeira de prefeito em Jundiaí.

Fernando Souza, presidente do PSDB de Jundiaí, foi mais duro: "o que foi diferente nesta eleição: a sujeira, as agressões pessoais às famílias dos candidatos, aos próprios candidatos, aos apoiadores nas ruas, todos tiveram problemas policiais, aos furtos dos materiais de campanha, que nunca tivemos um número tão grande, todo tipo de vandalismo, que sujou essa campanha", afirma o presidente. Para Fernando, o grupo do qual faz parte, diz está tranquilo por ter feito uma campanha limpa e propositiva.

Mais comedido, Adilson Rosa, presidente do PL de Jundiaí, partido que fez seis cadeiras na Câmara Municipal, e encabeça a lista com a mulher mais votada da história da cidade, Quêzia de Lucca, reeleita com mais de 8 mil votos, disse foi uma eleição

das mais disputadas dos últimos tempos, mas que a coligação foi bem organizada. "Realmente foi uma eleição diferente, mas trabalhamos duro para chegar a um resultado positivo, com uma coligação bem organizada, uma campanha propositiva, que esperamos chegar no resultado positivo neste domingo", concluiu.

Olhando de fora, Paulo Malerba, ex-vereador na cidade e atual presidente do Sindicato dos Bancários de Jundiaí, concorda que a eleição foi mais agressiva, devido a rupturas de grupos. "Quando existe esse tipo de situação tende a ser mais agressiva a campanha, mais acirrada mesmo. Ao meu ver, não mobiliza a cidade em termos de proposta e, neste sentido, foi uma campanha que faltou um debate mais aprofundado e mais sério com mais pluralidade a respeito da cidade", encerrou. (D.M.)

ALERTA No mundo todo, câncer de mama vem atingindo mulheres mais jovens; em Jundiaí, casos oscilam entre 9% e 13% do total

Câncer de mama antes dos 40 já é mais de 10% do total em Jundiaí

NATHÁLIA SOUSA
nsantos@jj.com.br

Em Jundiaí, de acordo com a Unidade de Gestão de Promoção da Saúde, o número de mulheres com menos de 40 anos e que recebe o diagnóstico do câncer de mama no SUS da cidade oscilou entre 9% e 13% do total de casos da doença nos últimos cinco anos. Neste ano, dos 50 novos casos de câncer de mama detectados até o momento na rede pública de saúde, três foram de mulheres abaixo de 40 anos.

O Jornal de Jundiaí também questionou sobre a ida- das mulheres diagnosticadas em 2013 e em 2018, para efeitos de comparação, mas a UGPS informou que não pôde obter os números. A pasta ressalta, porém, que é uma tendência mundial ocorrer o aumento do número de casos de câncer de mama, nem tanto pelo fator genético, mas pelo estilo de vida, com estresse, má alimentação e sedentarismo.

No cenário nacional, o Observatório do Câncer, que reúne dados dos pacientes tratados no A.C. Camargo Cancer Center, referência no tratamento da doença no Brasil, entre os anos de 2000 e 2020, números mostram que o número de casos de câncer de mama em mulheres jovens (abaixo dos 40 anos) é de 11,9%. Já uma pesquisa interna-

cional, publicada no jornal científico de medicina JAMA, apontou um aumento de 19,4% nos diagnósticos de câncer de mama em americanas de 30 a 39 anos, entre os anos de 2010 e 2019, e, no mesmo período, o aumento entre mulheres de 20 a 29 anos foi de 5,3%.

JOVENS

Uma das mulheres que contrariaram a tendência da doença é a dentista Mariana Granero Santos Biliero, que descobriu um câncer de mama aos 31 anos, em abril do ano passado. Hoje, com 32 anos, Mariana conta que o diagnóstico foi um choque muito grande, pois não tinha casos de câncer de mama na família. “Eu sempre fiz a palpção mamária e, em 2021, senti um nódulo na mama esquerda. Solicitei exames de mamografia e ultrassom de mama para o médico, mas ele me orientou a fazer acompanhamento a cada seis meses.”

“Insatisfeita com a conduta do médico, procurei outra médica, que me orientou a fazer ressonância magnética. Na ressonância, foi detectado um nódulo na minha mama direita também. Fiz a biópsia em ambas mamas. Na mama esquerda, o nódulo não apresentava risco, mas na mama direita havia alteração das células, a ‘atipia celular’. A médica me



Mariana Granero Santos Biliero descobriu o câncer de mama com 31 anos, sem ter histórico familiar

encaminhou com urgência para o mastologista, que repetiu a mamografia e o ultrassom de mamas e me encaminhou para cirurgia às pressas”, relata.

Depois do procedimento cirúrgico, Mariana precisou passar pelos tratamentos, que duram até hoje. “A quimioterapia foram quatro sessões, de junho a setembro de 2023. A imunoterapia foram 18 sessões, de junho de 2023 a julho deste ano. Fiz também 18 sessões de radioterapia, entre novembro e dezembro de 2023. Ainda estou em tratamento, fazendo bloqueio hormonal com Tamoxife-

no e Triptorelina”, diz ela sobre o tumor, que era um carcinoma Ductal in Situ.

Em pleno Outubro Rosa, mês de conscientização sobre o câncer de mama, a dentista lembra sobre a importância do autoexame e dos exames complementares sempre. “Graças a Deus descobri precocemente, e é por isso que eu aconselho todas as pessoas a fazerem exames de rotina, não só em outubro. A nossa saúde precisa estar em primeiro lugar. Precisamos ter consciência, prevenção e cuidado, se conhecer, se cuidar e se amar. A prevenção é fundamental para o câncer de

mama. Façam o autoexame, exijam exames complementares, mamografia, ressonância magnética, biópsia. Muitas vezes, a doença ainda está no início e, através desse diagnóstico, o prognóstico é melhor. E, se ficar insatisfeito com a conduta do seu médico, procure outras opiniões.”

E para as mulheres que recebem o diagnóstico, Mariana deixa o incentivo para a batalha. “Para você que está lendo, e passando pelo mesmo processo, não desista, aceite, tudo passa! Eu sei que é difícil, mas se agarre em Deus e nos propósitos que Ele tem para a sua vida. Valo-

rize quem você tem por perto. Pode ter certeza que você irá sair dessa fase muito mais forte. ‘Em tempos assim, você aprende a viver de novo.’”

RASTREIO

Em Jundiaí, a mamografia é feita em mulheres a partir de 40 anos anualmente e também em casos onde são consideradas particularidades, como o risco aumentado para os antecedentes familiares. Segundo recomendação do Ministério da Saúde, o exame tem de ser feito a partir de 50 anos e a cada 2 anos.

A própria paciente, a partir dos 40 anos, pode manifestar interesse em fazer o exame, que é realizado no Hospital Universitário (HU)/ICON ou na AFIP (Associação Fundo de Incentivo à Pesquisa), por meio de agendamento prévio.

Ainda segundo a UGPS, após a detecção de alteração em exames, a paciente recebe atendimento no Ambulatório da Saúde da Mulher, com o estadiamento e o plano terapêutico, havendo acompanhamento com mastologista, em conjunto com a equipe de oncologia do Hospital São Vicente. A quimioterapia, a radioterapia e a hormonioterapia são realizadas no HSV. Durante todo o tratamento, a paciente também passa por equipe multiprofissional, incluindo os cuidados psicossociais.

DIA DO SERVIDOR

INSS fica fechado nesta segunda

O INSS (Instituto Nacional do Seguro Social) fechará as cerca de 1.400 agências da Previdência Social em todo país na segunda-feira (28), quando se comemora o Dia do Servidor Público. A data é ponto facultativo para o funcionalismo federal.

O atendimento ao público será retomado na terça (29). Os pedidos de aposentadoria e outros benefícios poderão ser feitos pelo aplicativo ou site Meu INSS. A central 135 funcionará normalmente, com atendimento humano, das 7h às 22h. O calendário de folgas dos funcionários públicos, incluindo feriados nacionais, foi instituído pelo MGI (Ministério da Gestão e Inovação em Serviços Públicos) por meio da portaria 8.617/2023. Nestas datas, apenas órgãos essenciais funcionam, sob esquema de escala.

Os servidores que folgam precisam compensar as horas. No caso do INSS,

essa compensação já começou em 1º de outubro, conforme a escala e a organização de cada superintendência regional.

No caso da central 135, cujos trabalhadores são terceirizados, as folgas ocorrem apenas em feriados nacionais ou regionais. Nos pontos facultativos, os profissionais seguem prestando atendimento.

Há, no entanto, atendimento por robô no INSS, que funciona 24 horas, todos os dias da semana. Neste caso, não é possível tirar dúvidas, apenas fazer pedidos de forma automática.

Segundo o MGI, a portaria de dezembro de 2023 relaciona os feriados nacionais e os dias de pontos facultativos no ano de 2024, sem prejuízo da prestação dos serviços considerados essenciais. O órgão diz que calendário estabelecido deve ser cumprido pelos órgãos e entidades da administração direta, e de autarquias e fundações do poder Executivo.

CENSO DEMOGRÁFICO

Mulheres chefiam quase metade dos lares brasileiros

A parcela de mulheres responsáveis pelos lares aumentou no Brasil, chegando a quase metade do total. É o que indicam novos dados do Censo Demográfico divulgados nesta sexta (25) pelo IBGE (Instituto Brasileiro de Geografia e Estatística).

Os homens representam a maioria (50,9%) entre os responsáveis pelas unidades domésticas no Brasil, somando 37 milhões. No entanto, a participação das mulheres está muito próxima (49,1%), totalizando 36 milhões.

Segundo a pesquisa Censo Demográfico 2022: Composição domiciliar e óbitos informados, divulgada pelo IBGE no Rio de Janeiro, houve uma significativa mudança desde 2010, quando 61,3% dos responsáveis eram homens e 38,7% eram mulheres. Atualmente, elas são responsáveis por mais de 50% das residências em 10 estados, com os maiores índices em Pernambuco (53,9%), seguido de Sergipe (53,1%) e Maranhão (53,0%).

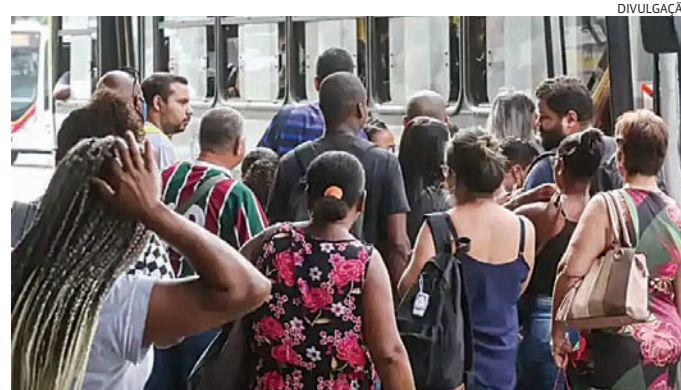

49,1% dos lares são chefiados por mulheres, segundo novo Censo do IBGE

Em 2022, o Brasil tinha cerca de 72,5 milhões de unidades domésticas, 15 milhões a mais que em 2010. A média de moradores é de 2,8 pessoas por domicílio, abaixo dos números de 2000 (3,7) e 2010 (3,3). Cerca de 72,3% das residências têm até três moradores, e 28,7% têm dois.

Marcio Mitsuo Minamiguchi, do IBGE, esclareceu que o termo “pessoa responsável” refere-se a quem os moradores indicam como tal. Ele também explicou que “unidade doméstica” correspon-

de ao grupo que vive em um domicílio particular, organizando-se para garantir alimentação e bens essenciais. As residências coletivas, como presídios e hospitais, não são incluídas nessa categoria.

LARES COM CASAIS DO MESMO SEXO

A pesquisa também apontou que, em 2022, 57,5% das unidades domésticas eram compostas por um responsável e um cônjuge de sexo oposto, uma queda em relação a 2010, quando eram

65,3%. O número de uniões homoafetivas cresceu de 0,10% para 0,54% das unidades. O Distrito Federal tem a maior proporção (0,76%), seguido pelo Rio de Janeiro (0,73%) e São Paulo (0,67%).

PARTICIPAÇÃO DE PARDOS

Pela primeira vez, o Censo de 2022 mostrou que a proporção de responsáveis pardos (43,8%) superou a de brancos (43,5%), refletindo o aumento dessa população na última década. Houve também uma queda nas unidades compostas por responsável, cônjuge e filhos de ambos, de 41,3% para 30,7%, enquanto a de casais sem filhos subiu de 16,1% para 20,2%.

A proporção de unidades unipessoais aumentou de 12,2% em 2010 para 18,9% em 2022, com concentrações mais altas no Rio de Janeiro (23,4%), Rio Grande do Sul (22,3%) e Espírito Santo (20,6%). Em contrapartida, Amapá (12,0%) e Amazonas (13,0%) possuem as menores proporções.

EDITAL DE CONVOCAÇÃO DE ASSEMBLÉIA GERAL ORDINÁRIA O CENTRO DE CONVIVÊNCIA DA TERCEIRA IDADE “GRUPO REVIVER” DE ITUPEVA, com sede na Rua José Virillo, nº 40, Portal Santa Fé, no Município de Itupeva, Estado de São Paulo, através de sua Administradora Provisória a Sra. CLEUSA BEZERRA DOS ANJOS, CONVOCA através do presente edital, todos os membros, para ASSEMBLÉIA GERAL ORDINÁRIA, com a seguinte ordem do dia:

1. ELEIÇÃO DA NOVA DIRETORIA PARA O MANDATO DE 2025/2026.

A Assembleia será realizada no dia 14 de novembro de 2024, no Centro de Convivência do Idoso CCI, localizada na Rua Herme-negildo Baston, s/nº Jardim Primavera, Itupeva/SP, CEP 13295-000. Instalar-se-á às 14:00 hs, com a presença de 2/3 dos associados em pleno gozo dos direitos para votação, e que será feita por aclamação nos moldes estabelecidos no Estatuto Social.



COMUNICADO DE FALECIMENTO JÚLIO AMÉRICO SANTOS FREIRE

★ 11/09/1936 † 25/10/2024

É com profundo pesar que comunicamos o falecimento do Eng. Júlio Américo Santos Freire, ocorrido no dia 25/10/2024, nascido em Cantagalo-RJ em 1936, mas de coração jundiaense. Júlio Freire deixa um legado de mais de 60 anos de dedicação e profundo compromisso com sua profissão, além de ser lembrado por todos como um ser humano íntegro e generoso. Ao longo de sua carreira, como proprietário da Empresa CiviSolo, contribuiu significativamente na área de geotecnia para o desenvolvimento da cidade, ganhando o respeito e a admiração de colegas, funcionários e amigos. Sua paixão pela engenharia de fundações e seu compromisso com a qualidade marcaram sua trajetória profissional, inspirando muitos. Júlio era um esposo companheiro e um pai amoroso, dedicado à família. Sua partida deixa uma lacuna imensurável em nossas vidas, mas seu espírito e ensinamentos permanecerão vivos em nossos corações. A família agradece a todos pelo apoio e carinho nesse momento de despedida. Descanse em paz, Júlio Freire. Sua memória será eternamente lembrada por todos que tiveram o privilégio de conhecê-lo.

SAÚDE Hospital São Vicente recebeu mais de 200 reformas para ampliar nº de internações em 4.700 ao ano e executar 23% a mais de cirurgias

HSV amplia internação e descentraliza atendimento

DA REDAÇÃO
grupo.editores@jj.com.br

O centenário Hospital São Vicente de Paulo recebeu mais de 200 reformas nos últimos anos, com aumento da capacidade de internações. Em 2017, de janeiro a setembro, foram realizadas, em média, 1.128 internações por mês. Em 2024, considerando o mesmo período, foram realizadas, em média, 1.520 internações, ou seja, 392 internações a mais por mês, o que significa 4.700 a mais no ano.

“O Hospital São Vicente é o único de referência em alta complexidade para a Região Metropolitana de Jundiaí (RMJ). Quando chegamos ao governo, a instituição estava quebrada, em todos os sentidos. Conseguimos recuperar as finanças e promover melhorias estruturais no prédio, reformando os quartos numa parceria com a iniciativa privada, implementar novos protocolos e reduzir custos. O modelo eficiente é replicado nas regiões, com os Pronto Atendimentos geridos pelo hospital”, explica o prefeito Luiz Fernando Machado.

Segundo dados do HSV, em 2017 eram realizadas 522 cirurgias por mês. Atualmente são 643, o que significa 1.456 cirurgias a mais por ano, ou seja, um crescimen-



O Hospital São Vicente é o único de referência em alta complexidade para a Região Metropolitana de Jundiaí

to de 23%. “Conseguimos renovar protocolos, reduzir tempos para o atendimento e com isso reduzir o tempo de internação do paciente, possibilitando maior rotatividade, e, consequentemente, aumento na execução dos serviços. Somos um dos hospitais mais resolutivos do interior paulista. Motivo de orgulho para a cidade e para a equipe”, reforça Matheus

Gomes, superintendente da instituição, que recentemente recebeu a acreditação em Rede Integrada - ONA Nível 2, Acreditado Pleno, e conquistou o nível máximo de qualidade de excelência da Certificação da Rede de Gerenciamento de pacientes politraumatizados.

INVESTIMENTOS

Por meio de recursos

municipais, estaduais e federais, bem como de doações de empresas privadas, o HSV investiu em melhorias estruturais para melhorar o atendimento à população e qualificar os espaços aos trabalhadores. Ao longo dos últimos anos, foram mais de 200 reformas, com a implementação dos Ambulatórios de Ortopedia, de Especialidades e do Colaborador, a re-

novação da Quimioterapia, implantação de Ressonância Magnética interna à estrutura, além das reformas nas UTIs e em 62 quartos, a partir da ação “Acolha um Quarto, Conforto Vidas”, realizada em parceria entre a Rede Jundiaí de Cooperação, integrada à Unidade de Gestão de Governo e Finanças.

A partir da organização interna, é possível ampliar

os ‘braços’ para os bairros. A descentralização do atendimento de urgência e emergência, levando o HSV nas regiões – hoje já implantados nas regiões Noroeste/Norte no PA Hortolândia e Leste no PA Ponte São João, e em dezembro no PA Progresso, na região Sul – facilita o acesso da população aos cuidados com a saúde, bem como inova com a oferta de exames diagnósticos de maneira regionalizada, agilizando o atendimento, reduzindo o tempo deslocamento do paciente e eliminando filas de espera.

“Com todas as reformulações e todos os investimentos realizados, incorporando tecnologia nos PAs, temos a integração dos serviços de Urgência e Emergência com HSV, nos bairros. As pessoas não precisam se deslocar de um lugar para o outro para ter a sua necessidade de saúde atendida. Isso é serviço de excelência, na porta de casa”, reforça o gestor da Unidade de Gestão de Promoção da Saúde (UGPS), Tiago Texera. Atualmente, considerando todos os atendimentos externos ao Hospital - como Ambulatórios, Prontos-socorros e unidades de Pronto Atendimento - são realizados, em média, 64.092 atendimentos por mês.

NO BRASIL

Quase 200 crianças e adolescentes são agredidos por dia

O Brasil registrou, ao longo de todo o ano de 2023, uma média de 196 casos de violência física contra crianças e adolescentes de até 19 anos. Cerca de 80% das agressões contra crianças de até 14 anos ocorreram dentro de suas próprias casas. Os números foram divulgados nesta quinta-feira (24) pela Sociedade Brasileira de Pediatria (SBP) com base em casos notificados por unidades de saúde.

Dados do Sistema Nacional de Agravos de Notificação (Sinan), mantido pelo Ministério da Saúde, indicam que casos de violência afetam todas as faixas etárias em questão.

SUBNOTIFICAÇÃO

Apesar do número expressivo de registros, a entidade alerta que os dados representam apenas “a ponta do iceberg” e que a subnotificação figura como um grande desafio, impedindo uma compreensão mais precisa da real dimensão do problema. Segundo a SBP, muitas agressões contra crianças e adolescentes não são relatadas, sobretudo em áreas remotas ou com poucos recursos.

O cenário de subnotificação de casos de violência contra crianças e adolescentes, de acordo com a SBP, é particularmente evidente na Região Norte, onde o número de notificações é significativamente menor, o que pode estar relacionado tanto à dificuldade de acesso aos

serviços de saúde quanto à ausência de mecanismos eficazes de denúncia.

A entidade destaca que, no Brasil, a notificação de qualquer caso suspeito ou confirmado de violência contra crianças e adolescentes é compulsória, conforme estabelecido pelo Ministério da Saúde e pelo Estatuto da Criança e do Adolescente (ECA). Todos esses casos devem ser reportados ao conselho tutelar local.

“Em situações mais graves ou que envolvem crimes como violência física, psicológica ou sexual, as delegacias de polícia e o Ministério Público também precisam ser notificados.”

Distribuição geográfica

De modo geral, estados da Região Sudeste concentram a maioria dos casos de violência física contra crianças e adolescentes, o que, segundo a SBP, é esperado em razão da alta densidade populacional e de sistemas mais eficientes de diagnóstico e denúncia. Sul, Nordeste, Centro-Oeste e Norte, entretanto, também registraram números classificados pela entidade como expressivos.

O estado de São Paulo lidera em todas as faixas etárias, com 17.278 registros de violência física – uma média de quase 50 casos por dia. Minas Gerais aparece como o segundo estado com mais notificações, contabilizando 8.598 notificações ao longo de 2023.

Em terceiro lugar, está

o Rio de Janeiro, que registrou 7.634 agressões.

A entidade classifica os números relacionados à Região Sul como “preocupantes”, com destaque para o Paraná, com 7.266 casos, e o Rio Grande do Sul, com 2.331 casos. “No Paraná, chama a atenção a elevada proporção de casos em menores de 10 anos, representando um terço das notificações. Em Santa Catarina, 31% dos episódios de violência física também envolvem crianças com menos de 10 anos”.

Já no Nordeste, a Bahia aparece com o maior número de ocorrências, 3.496. Outros estados com números expressivos incluem Ceará (2.954 casos) e Pernambuco (2.935 casos), sobretudo entre adolescentes de 15 a 19 anos.

No Centro-Oeste, o estado de Goiás se destaca com 2.533 casos, dos quais 70% ocorreram entre adolescentes de 10 a 19 anos.

No Norte, o Pará se sobressai, com 2.357 notificações, o maior registrado em toda a região.

ORIENTAÇÕES

A SBP classifica a violência contra crianças e adolescentes como uma doença silenciosa e avalia ser fundamental que profissionais de saúde estejam atentos e sensíveis a possíveis sinais de agressão, incluindo fraturas inexplicáveis ou específicas de traumas intencionais; e relatos contraditórios ou lesões incompatíveis com o trauma descrito ou com o desenvolvimento psicomotor da criança. (AB)

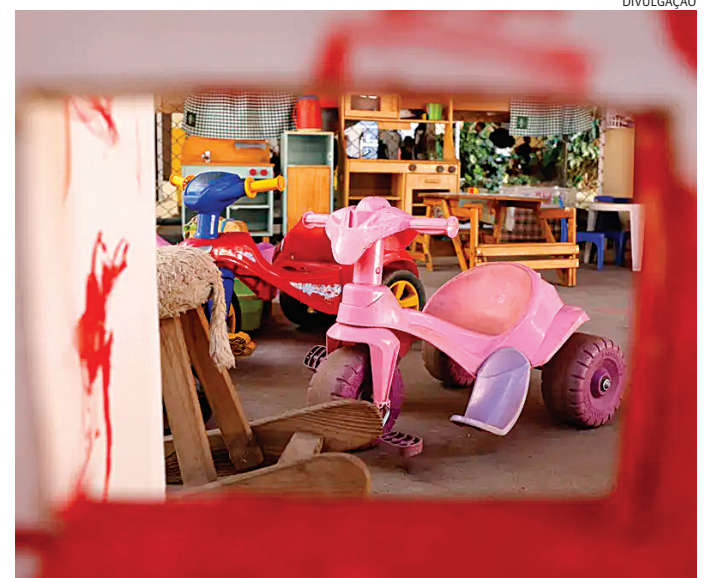

Mesmo subnotificada, 196 crianças são agredidas por dia no Brasil

MISSA DE SÉTIMO DIA

★
27/03/1937



✝
23/10/2024

A família de Cora Braga Laposy convida a todos para a missa de sétimo dia, que será realizada para celebrar sua vida e pedir pela sua paz eterna.



Paróquia Santo Antônio
Av. Doutor Pedro Soares de Camargo, 715
Anhangabaú - Jundiaí/SP

Dia 30 de outubro de 2024, às 19h

EDITAL DE CONVOCAÇÃO DE ASSEMBLÉIA GERAL EXTRAORDINÁRIA

O CENTRO DE CONVIVÊNCIA DA TERCEIRA IDADE “GRUPO REVIVER” DE ITUPEVA, com sede na Rua José Virílio, nº 40, Portal Santa Fé, no Município de Itupeva, Estado de São Paulo, através de sua Administradora Provisória a Sra. CLEUSA BEZERRA DOS ANJOS, CONVOCA através do presente edital, todos os membros, para ASSEMBLÉIA GERAL EXTRAORDINÁRIA, com a seguinte ordem do dia:

1. ratificar e validar a Assembleia de eleição do mandato de 2009/2010;
2. ratificar e validar a Assembleia de eleição do mandato de 2011/2012;
3. ratificar e validar a Assembleia de eleição do mandato de 2013/2014;
4. ratificar e validar a Assembleia de eleição do mandato de 2015/2016;
5. ratificar e validar a Assembleia de eleição do mandato de 2017/2018;
6. ratificar e validar a Assembleia de eleição do mandato de 2019/2020;
7. ratificar e validar a Assembleia de eleição do mandato de 2021/2022;
8. ratificar e validar a Assembleia de eleição do mandato de 2023/2024.

A Assembleia será realizada no dia 14 de novembro de 2024, no Centro de Convivência do Idoso CCI, localizada na Rua Hermenegildo Baston, s/nº Jardim Primavera, Itupeva/SP, CEP 13295-000. Instalar-se-á às 14:00 hs, com a presença de 1/5 dos associados em pleno gozo dos direitos para votação.

POLÍCIA

POLICIA@JJ.COM.BR

NOVA APREENSÃO Jovem, com apenas 16 anos, já tem mais de 18 apontamentos criminais registrados e volta a ser recolhido à Fundação Casa

Com injúria racial e outros 17 apontamentos, jovem é pego de novo

FÁBIO ESTEVAM
festavam@jj.com.br

Um adolescente de 16, que ostenta histórico com 18 apontamentos criminais (BOs registrados com seu nome) foi detido no final da tarde desta sexta-feira (26), em Itupeva, suspeito de tráfico de drogas. A Guarda Municipal o deteve no momento em que ele contava o dinheiro do tráfico, em uma biqueira no bairro São Roque da Chave. No Plantão Policial, o delegado Rodrigo Carvalhaes determinou seu recolhimento à Fundação Casa.

Entre os crimes registrados em seu nome, entre 2021 e 2024, estão lesão corporal, ameaça, tráfico de drogas, recepção e até mesmo injúria racial. Em um desses atos infracionais, quando foi detido, ele chegou a ser apreendido na Fundação Casa. Agora, com a nova apreensão por tráfico, o delegado Carvalhaes determinou mais uma vez seu recolhimento e representou junto à Justiça pela



Polícia deteve suspeito quando ele contava o dinheiro obtido através do tráfico de drogas

sua apreensão na instituição punitiva e educacional.

Em sua decisão, o delegado despachou: "consigna-se que, apesar de os fatos não terem sido realizados com violência ou grave ameaça, a apreensão do menor justifica-se pelo seu expressivo histórico de atos infracionais, possuindo ao menos dezoito apontamentos entre os anos de 2021 e 2024. Assim, a apreensão do menor infrator se justifica não apenas pela natureza da infração cometida, mas também pela necessidade de proteção da sociedade e pela busca de uma resposta adequada ao comportamento recorrente. É dizer, a ação policial se fundamenta no compromisso de garantir a ordem pública e, sobretudo, promover a responsabilização do jovem infrator, contribuindo para a sua reintegração social".

Desta forma, ele foi levado para a Fundação Casa e ficará no aguardo da decisão da Justiça sobre mantê-lo apreendido ou soltá-lo mais uma vez.

CÓRREGO

Corpo de mulher é encontrado

O corpo de uma mulher foi encontrado dentro de um carro, boiando em um córrego às margens da rodovia Hermenegildo Tonolli, em Jundiá, nesta sexta-feira. O Corpo de Bombeiros retirou o corpo do local.

A Polícia Civil foi acionada, assim como a perícia técnica, para darem início às investigações. Mais tarde, a vítima foi reconhecida. Segundos parentes contaram à imprensa, a mulher tinha saído de casa, na noi-



Mulher saiu pra levar amiga e foi pega pela chuva

te de quinta-feira (24), no Jardim Pacaembu, para levar uma amiga embora, na região do Eloy Chaves.

A família acredita que ela possa ter se perdido na volta pra casa e, devido ao temporal, acabou capotando o carro, caindo no rio.

CAMPO LIMPO

Adolescente de 15 anos é apreendido por posse de drogas

A Guarda Civil Municipal de Campo Limpo Paulista apreendeu um adolescente de 15 anos por posse de drogas, durante patrulhamento preventivo no bairro São José.

A equipe de patrulhamento, composta pelos guardas Bueno e Bertolino, identificou o jovem em atitude suspeita na região. Ao avistar a viatura, o adolescente tentou esconder uma sacola que carregava. Após abordagem foram encontrados 14 tubetes de crack, 39 envelopes de cocaína e nove invólucros de maconha, além de R\$ 45 em espécie.

O jovem foi conduzido à delegacia, acompanhado de seu responsável legal, onde foi registrado o ato infracional e a apreensão dos entorpecentes e do dinheiro.

CAMPO LIMPO 2

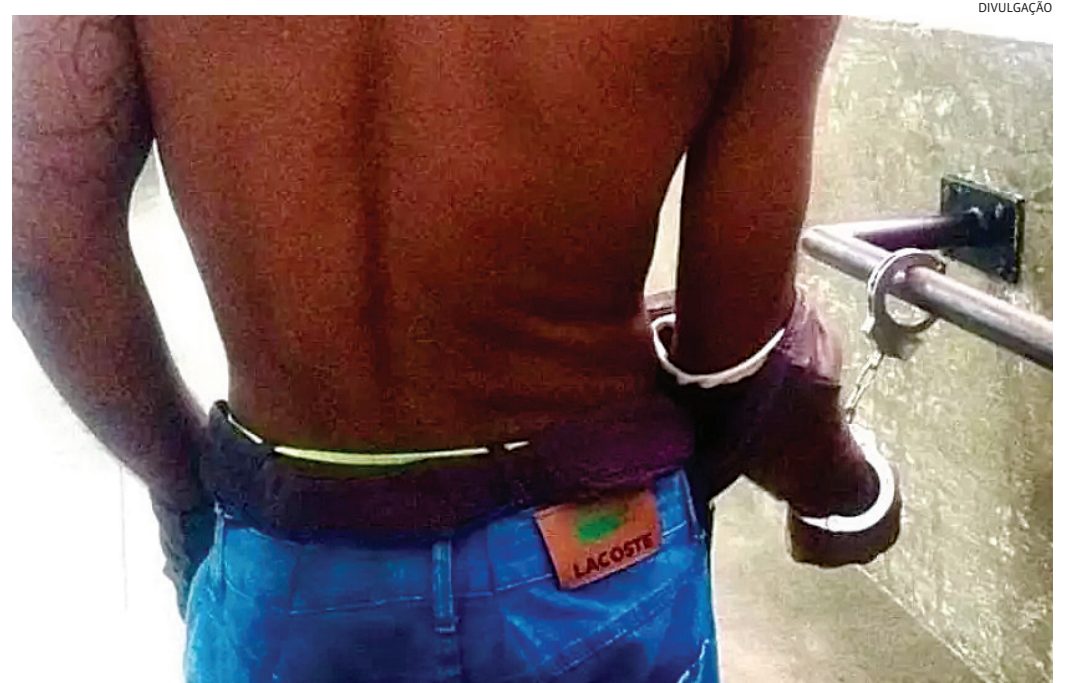

Ao ser abordado com sacola repleta de entorpecentes, foragido saiu em luta corporal com GMs

Ladrão 'sai na mão' com GMs e acaba preso

Um ladrão condenado e foragido da penitência de Hortolândia, no interior do estado, foi preso em flagrante por tráfico de drogas, nesta sexta-feira (25), no bairro Jardim Vitória, em Campo Limpo Paulista. Ele chegou a lutar com os guardas municipais e, no trajeto para a delegacia, de acordo com a

GM, ele lhes ofereceu R\$ 10 mil para não ser preso.

Os guardas faziam patrulhamento, quando avistaram o homem com uma sacola nas mãos. No momento da tentativa da abordagem, o suspeito entrou em luta corporal com os guardas e deu bastante trabalho, até ser imobilizado. Durante a confusão, ele arremessou a sacola com drogas em um galinheiro - a sacola foi recolhida, com centenas de porções de entorpecentes.

Em checagem aos seus dados pessoais, os agentes descobriram que se tratava de bandido condenado, foragido do sistema prisional.

De acordo com os guardas, a caminho da delegacia ele tentou suborná-los, para que eles o deixassem livre.

No Plantão Policial, o delegado Rodrigo Carvalhaes determinou sua prisão em flagrante por tráfico de drogas e corrupção ativa, além de captura e procurado. Após isso ele foi levado para o presídio.

VENDA JUDICIAL - OPORTUNIDADE!
Imóveis em Jundiá, Francisco Morato e Várzea Paulista.

A Justiça do Trabalho irá promover a Concorrência Pública Eletrônica para venda de imóveis.

Fórum Trabalhista de Jundiá - SP:
Valor Min.: 50% e 100% da avaliação - 30% de sinal e saldo até 6x. Recebimento de Propostas: de 24/10/2024 a 30/10/2024, até às 11h00min.

Vara do Trabalho de Campo Limpo Paulista - SP:
Valor Min.: 50% da avaliação - 30% de sinal e saldo até 6x. Recebimento de Propostas: até 24/10/2024 às 11h00min.
Em www.galeriapereira.com.br

Responsável: Adílio Gregório Pereira. Profissional Liberal. CRECI: 65.564-F/19.922-J OAB/SP 292.948 - (19)9-9631-1050

Almaviva
Chain Serviços e Contact Center

VAGAS EXCLUSIVAS PARA
PESSOAS COM DEFICIÊNCIA E REABILITADOS PELO INSS

Esta é a chance de fazer sua carreira em uma Multinacional Italiana!

REPRESENTANTE DE ATENDIMENTO

Necessário ter no mínimo 18 anos, ensino médio completo e conhecimentos básicos de informática, são vagas para JUNDIAÍ.

Benefícios: assistência médica e odontológica, vale-transporte, vale-alimentação, auxílio creche e seguro de vida.

Com 37 mil colaboradores em 7 cidades brasileiras: Aracaju, Belo Horizonte, Guarulhos, Jundiá, Maceió, São Paulo e Teresina.

Realize seu processo seletivo no link:
<https://www.formacaomercadologica.com.br>

JUNTE-SE A NÓS!

NECROLOGIA

JOÃO PEREIRA ROCHA, 73 anos, viúvo. Sepultado no Cemitério Municipal de Itupeva.

FORTUNATA VERGINIA VIDOR MARTINS, 99 anos, viúva. Sepultada no Parque dos Ipês.

WILTON GELSON ROSSI, 80 anos, casado. Cremado em Itatiba.

JOSE APARECIDO ALVES DE SOUZA, 54 anos, viúvo. Sepultado no Bosque da Saudade.

ALCEBIANES ACORINTI, 83 anos, viúvo. Sepultado no Parque dos Ipês.

NEIDE MUNHOZ GOBI, 85 anos, viúva. Sepultada no Desterro.

ORLANDO INACIO CARDOSO, 75 anos, casado. Sepultado no Montenegro.

O Velório Municipal informou sobre o registro de sete óbitos autorizados pelas famílias.

UTILIDADE PÚBLICA - LOTERIAS

> LOTOMANIA: 2691
DATA: 25/10/24

05	06	19	24	31	49	53	62	66	70
32	34	35	36	39	72	78	80	91	99

> DEU NO POSTE
DATA: 26/10/24

>PT					>PTN				
1º	4	3	9	5	1º				
2º	3	1	2	6	2º				
3º	8	1	4	5	3º				
4º	5	9	2	2	4º				
5º	5	3	8	3	5º				
6º	6	9	7	1	6º				
7º	7	3	8		7º				

> DUPLA SENA: 2732
DATA: 25/10/24

1º SORTEIO			2º SORTEIO		
07	34	41	04	09	21
46	48	49	30	47	50

> MEGASENA: 2789
DATA: 24/10/24

03	17	18	19	20	55
----	----	----	----	----	----

> LOTOFACIL: DATA: 25/10/24
01 04 07 08 10 11 12 13 3229
14 17 19 20 22 23 25

> TELESENA: DE 33º ANIVERSÁRIO
SORTEIO: 2º SORTEIO - 20/10/24
16 17 33 49 52

LOTÉRIAS DE 26/10/24 NÃO ATUALIZADAS ATÉ O FECHAMENTO DESSA EDIÇÃO

ESPORTES

Domingo, 27 de Outubro de 2024

ESPORTES@JJ.COM.BR

CORINTHIANS

Jovem da base nega primeiro contato por renovação

O presidente do Corinthians, Augusto Melo, quer renovar o contrato do jovem Giovane, mas o jogador tem dúvidas se realmente será aproveitado no futuro.



RODRIGO COCA

DO PALMEIRAS

Cruzeiro não desiste de Dudu e prega cautela

O Cruzeiro nunca desistiu da contratação de Dudu e vive a expectativa de contar com o camisa 7 do Palmeiras para a próxima temporada.



UNIDAS PELO ESPORTE Com uma amizade que surgiu nas pistas de corrida, Paola e Raquel somam mais de 50 competições disputadas

Por hobby e saúde, jundiaieenses compartilham amor pela corrida

LUANA NASCIBENE
lnascibene@jj.com.br

Uma amizade que surgiu das pistas de corrida e fez crescer o amor por provas e maratonas: Paola Lunardi e Raquel Rodrigues compartilham a paixão pela modalidade e já somam mais de 50 competições disputadas. Apesar da distância entre elas, já que Paola mora nos Estados Unidos e Raquel em Jundiaí, a união pelo esporte faz com que elas sempre corram lado a lado.

A amizade entre as maratonistas começou em 2022, após um ciclo de treinos para a maratona de Florianópolis daquele ano. As jundiaieenses foram apresentadas pelo treinador Roberto Itimura, responsável por projetos de corridas em Jundiaí. “Eu e a Raquel, por termos o mesmo ritmo, corremos lado a lado e isso se transformou em uma amizade. Tivemos o apoio dos treinadores que nos assessoraram para as maratonas e fomos apresentadas durante a preparação para as provas. Nossa amizade das pistas de corrida se expandiu para os mares e até triatlo disputamos juntas”, contou Paola.

Para a jundiaieense, que hoje vive em Nova Iorque, a corrida foi uma terapia na sua vida. “Correr uma mara-

tona muda sua vida, cada pessoa tem sua história, mas, para mim, correr me desafia a continuar vivendo, a traçar metas e ser melhor para mim mesma. Ajuda muito na minha depressão e trouxe alegria para minha vida. A dor dos treinos, as lágrimas e os problemas são esquecidos na linha de chegada onde a adrenalina fala mais alto e nos perguntamos ‘quando será a próxima?’. A corrida faz eu cuidar da minha saúde física e mental, e as provas trazem comprometimento, principalmente quando você se inscreve junto com alguém”, disse Paola.

A última e mais marcante prova que disputou aconteceu há pouco mais de 15 dias, na tradicional Maratona de Chicago. “Teve torcida nos 42 quilômetros, cartazes com frases motivacionais, crianças e idosos estendendo a mão, música, voluntários que davam comidas e bebidas só pelo prazer de ajudar, além de uma



ARQUIVO PESSOAL

Mesmo com a distância, a união pelo esporte faz com que elas sempre corram lado a lado

organização maravilhosa da prova. Correr ao lado da Raquel foi emocionante, ela já fez 5 maratonas, é uma grande incentivadora como corredora, exemplo de mãe e grande amiga. 2024 foi conturbado e cheio de

mudanças, decidimos correr na alegria de aproveitar a prova e não no controle do ritmo, terminamos em 4h42”, contou Paola.

Ela também relembrou todo o esforço na preparação para as corridas de longa

distância. “A preparação é a parte mais difícil, Raquel sempre fala que a prova em si é a ‘festa’ . Se você não treinar pode não terminar a prova ou ter problemas mais graves de saúde. Disciplina e comprometimento definem o corredor de longa distância. Foram treinos de horas no sol. A cabeça pesa e nos sentimos culpados por priorizar a corrida e não a família e os amigos. Além de correr também precisamos fazer fortalecimento e ter nutricionista para ajudar antes e durante a prova”, completou.

DISCIPLINA

Assim como Paola, a maratonista Raquel também carrega uma paixão pelas corridas. Praticante há 10 anos, a jundiaieense começou sua jornada com a meta modesta de completar uma volta no Parque da Cidade. Hoje, a corredora já disputou mais de cinco maratonas de longa distância, somando mais de 210 quilômetros percorridos.

“Entrei no universo da corrida em fevereiro de 2014. Nessa época, minha filha era pequena e eu a levava ao parque e ficava encantada com as mulheres passando por mim correndo, várias e várias vezes e eu não aguentava nem 100 metros. Isso me motivou a começar a treinar e me dedicar e, em pouco tempo, completei minha primeira prova de cinco quilômetros. Depois disso conheci o Roberto Itimura e ele me incentivou a completar os primeiros 10km, São Silvestres, provas de 21km, maratonas e até me arriscar no triatlo”, revelou Raquel.

Para a jundiaieense, correr traz a sensação de liberdade do corpo e mente. “Se eu consigo treinar meu corpo, posso treinar minha mente e alcançar todos os meus objetivos na vida, aqueles que só dependem da minha disciplina, esforço e constância. Correr me dá essa sensação de que podemos realizar tudo o que só depende do nosso esforço e trabalho duro na vida. É maravilhoso, traz disposição, saúde, amigos, diversão, empoderamento. E o melhor é que não precisa de grandes investimentos para começar, basta um par de tênis e a coragem de dar o primeiro passo, depois é só alegria e diversão”, disse Raquel.

CONTRA O CUIABÁ

Yuri Alberto é desfalque do Corinthians no Brasileirão

Na luta contra o rebaixamento, o Corinthians volta os olhares para o Campeonato Brasileiro, onde enfrenta o Cuiabá, amanhã (28), às 19h, na Arena Pantanal, pela 31ª rodada. A partida será transmitida apenas pelo canal Premiere (pay per view).

Ambas as equipes estão no Z4 — os donos da casa somam 27 pontos, na 19ª colocação, enquanto os visitantes conquistaram 32, na 17ª posição. A parte de baixo da tabela tem ainda Athletico-PR, Atlético-GO e Vitória.

O Cuiabá chega para essa partida com 1 vitória, 2 empates e 2 derrotas nos últimos cinco jogos. Do outro lado, o Corinthians vem de uma série de 1 vitória, 3 empates e 1 derrota.

Para a partida, o Corinthians terá os desfalques do atacante Yuri Alberto e do volante José Martínez, ambos suspensos por acú-



RODRIGO COCA/CORINTHIANS

O Timão vem de uma série de 1 vitória, 3 empates e 1 derrota

mulo de cartões.

O trio de arbitragem será composto pelo árbitro principal Bruno Arleu de

Araújo, e pelos assistentes Rodrigo Figueiredo Henrique Correa e Francisco Chaves Bezerra Junior.

MANIPULAÇÃO DE APOSTAS

Paquetá pede adiamento de investigação, mas é negado

A defesa do jogador Lucas Paquetá pediu para adiar o seu depoimento da CPI de Apostas relacionado às acusações de manipular jogo para favorecer apostadores. Mas a comissão negou seu requerimento e manteve sua participação para o dia 30 de outubro, próxima quarta-feira.

Paquetá é acusado de forçar levar cartões amarelos para favorecer apostas atuando pelo West Ham em jogos da Premier League em 2023. Por isso, é alvo de processo na FA (Federação Inglesa) que ainda não terminou. A CPI o convocou para falar, de forma remota, sobre essas suspeitas em 30 de outubro.

No início da semana, os advogados de Paquetá entraram com um pedido para adiar o depoimento alegando que isso prejudicaria sua defesa na FA. A intenção é que fosse ouvido a partir de dezembro após apresentar a defesa à federação inglesa.

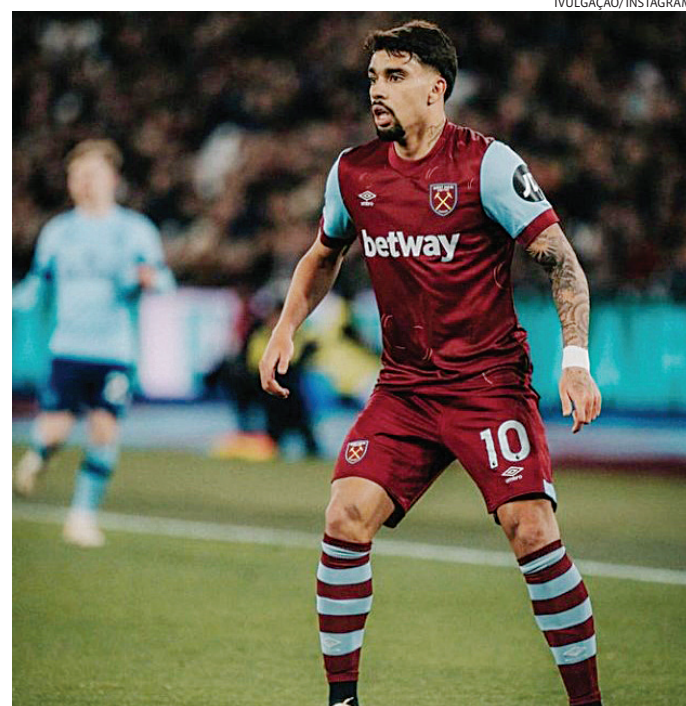

IVULGAÇÃO/INSTAGRAM

Paquetá é acusado de forçar levar cartões amarelos para favorecer apostas

O presidente da CPI, Jorge Kajuru, no entanto, rejeitou o pedido de adiamento. E manteve seu depoimento para a próxima quarta-feira. O processo de Paquetá

só terá a audiência em março de 2025. Ou seja, se ele não fosse ouvido na CPI, poderia se prolongar excessivamente o prazo para seu depoimento ocorrer.