

## TODO DOMINGO UM SOM

### Sesc Jundiaí recebe música gratuita em junho

O Sesc Jundiaí segue com sua programação musical de junho dentro do projeto “Todo Domingo um Som”, que transforma as tardes de domingo em encontros com música ao vivo e entrada gratuita. **Cultura & Théo 7**



DIVULGAÇÃO

## FALTAM NOVE DIAS

### Galo anuncia reforços e fecha o elenco para a estreia

O Galo anunciou mais três reforços para a disputa da Copa Paulista e está com o elenco praticamente fechado para a competição. Os nomes da vez são Kayque, Miguel e Aslen. **Esportes 8**



Acesse o Portal JJ (jj.com.br) e ouça a Rádio Difusora 810 AM

# Cuidado com pessoas idosas e doentes impulsiona home care



DIVULGAÇÃO

Monaliza Manzatto se especializou em Direito à Saúde após o diagnóstico de ELA de seu irmão em 2017

A assistência domiciliar, que complementa intervenções hospitalares e ambulatoriais, teve um salto de 35% na demanda apenas em 2020, impulsionada pela pandemia. Mesmo antes, o número de empresas na área cresceu 22,8% entre 2018 e 2019. Segundo o Censo NEAD

2021-2022, o setor emprega mais de 100 mil profissionais e atende quase 346 mil pacientes por ano sendo os idosos a maioria. O home care tem se tornado essencial especialmente para pacientes com doenças raras, crônicas ou neurodegenerativas e idade avançada. **Cidades 5**

## CETESB

### Empresas são multadas por vazamento de corante em lago

A Cetesb (Companhia Ambiental do Estado de São Paulo) multou em R\$ 370 mil cada uma das empresas envolvidas no acidente ambiental que causou o derramamento de dois mil litros de corante azul

em lago do Parque Botânico Aziz Ab'Saber, no bairro Jardim Tulipas, em Jundiaí. As penalidades foram aplicadas à fabricante do corante azul e à transportadora responsável pelo produto. **Cidades 5**

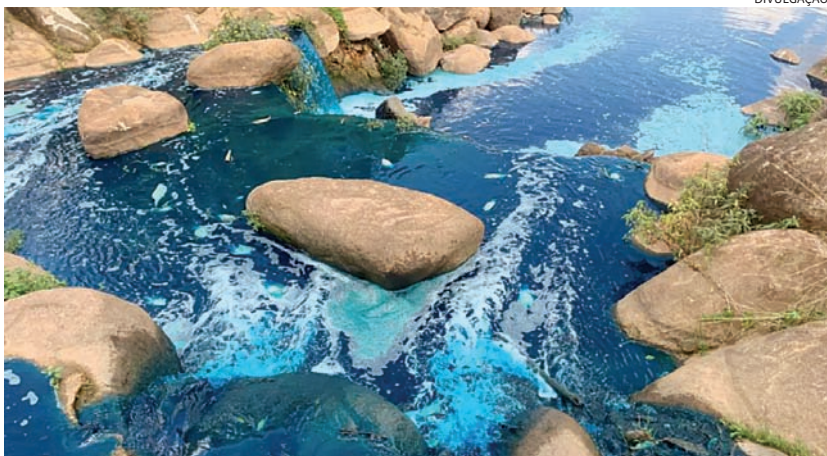

DIVULGAÇÃO

O acidente ocorreu após uma carreta colidir com um poste, derrubando o corante

## FLAGRANTE

### Operação policial prende donos de adegas em Jundiaí

Proprietários de duas adegas em Jundiaí foram presos em flagrante, nesta quinta-feira (5), por crimes contra a saúde pública, durante operação da Delegacia de Investigações Gerais (DIG). Nos dois estabelecimen-

tos foram encontradas bebidas alcoólicas falsificadas. A constatação da falsificação foi feita por agentes da Associação Brasileira de Bebidas (Abraba), que participaram da operação em oito adegas. **Polícia 6**



DIVULGAÇÃO

As adegas irregulares não foram divulgadas pela Polícia Civil

## ÍNDICE

**8 PÁGINAS**  
Opinião | Política | Cidades | Polícia  
Modulinho | Cultura | Esportes

## TEMPO

**NUBLADO**  
Mínima 15° Máxima 23°  
**RODÍZIO NA CAPITAL**  
Placas liberadas

## RECURSOS HÍDRICOS

### Recentes chuvas dão alívio ao clima de estiagem

As chuvas registradas em abril nas Bacias dos Rios Piracicaba, Capivari e Jundiaí (PCJ) superaram expectativas e trouxeram alívio momentâneo ao

cenário de estiagem que preocupa a região, especialmente nos meses de julho e agosto, conhecidos pelo tempo seco. Segundo dados do Consórcio PCJ, foram

registrados 89,3 mm de precipitação no mês de abril que representa um volume 70% acima da média histórica para o período, que é de 52,6 mm. **Cidades 4**



DIVULGAÇÃO

Apesar da melhora, o Consórcio PCJ alerta para a necessidade de monitoramento constante

## IBGE

### Mais de um quarto da população é evangélica no Brasil

A proporção de evangélicos na população brasileira continua crescendo, segundo dados do Censo 2022, divulgados nesta sexta-feira (4) pelo Instituto Brasileiro de Geografia e Estatística (IBGE). O levantamento mostra

que 26,9% dos brasileiros, ou seja, mais de um quarto da população, se identificavam como seguidores dessa denominação religiosa. O Censo incluiu no levantamento apenas pessoas com 10 anos ou mais de idade. **Cidades 4**



ARTIGOS

Sabotando o próprio futuro



RAFAEL CERVONE

Há décadas, o Brasil debate-se entre sua realidade de economia de renda média e mal distribuída e o sonho de conquistar o mesmo patamar dos países desenvolvidos. Nosso PIB per capita não alcança os US\$ 10 mil anuais, ainda distante da linha de chegada dos US\$ 14 mil que delimitam o ingresso no grupo das nações ricas. Para cruzar esse limiar, não há atalhos: o nível de investimentos precisa ficar em torno de 24% do PIB, ante os 17% nos quais seguimos patinando.

O problema é que temos o péssimo costume de jogar contra nós mesmos, limitando nossa capacidade de crescer de maneira sustentável. E fazemos isso com invejável talento... Mantemos uma das maiores taxas de juros reais do planeta, sufocando o crédito e desencorajando o investimento produtivo. Cobramos impostos em demasia, convivemos com insegurança jurídica, altos custos logísticos, entraves regulatórios e encargos trabalhistas exagerados, que desestimulam a geração de empregos. Chamamos esse caldeirão de ineficiências de “Custo Brasil”, como se todos esses ônus fossem algo atávico e irremovível de nossa cultura e de nossa estrutura como país. Não são!

Podemos e devemos vencer dogmas e avançar. No entanto, quando surgem boas políticas públicas na direção do progresso, logo vem o famigerado fogo amigo. Foi o que vimos no final de maio: o aumento da alíquota do IOF sobre operações de crédito para empresas, de 0,38% para 0,95%, e a majoração da Conta de Desenvolvimento Energético (CDE). As duas medidas são variações pouco criativas sobre o mesmo tema: au-

mentar a transferência de recursos da economia real para cobrir o déficit fiscal do Estado. Na prática, reforça-se a insegurança jurídica, eleva-se o custo de produzir e se enfraquece a já combatida competitividade da indústria.

Quanto ao IOF, é difícil compreender a lógica de encarecer o crédito, por meio de um decreto, justamente quando o governo mantém programas como a Nova Indústria Brasil (NIB) e a Depreciação Acelerada, lançados em 2024, que buscam modernizar e estimular o setor manufatureiro. É incoerente. Pode-se alegar que os empréstimos do Fina-me (Financiamento de Máquinas e Equipamentos), concedidos pelo Banco Nacional de Desenvolvimento Econômico e Social (BNDES), fi-

Insistir em soluções paliativas é perpetuar a letargia econômica

caram fora do aumento. No entanto, essa linha não tem escala para atender a toda a demanda nacional.

Esperamos que o diálogo em curso do governo com o setor privado e as lideranças do Congresso Nacional sejam bem-sucedidos, ao longo deste mês de junho, no sentido de reverter a medida, pois essa prática recorrente de elevar a carga tributária para tapar buracos no erário atinge todos, encaixando produtos, alimenta a inflação, reduz o poder de compra das famílias e afugenta investimentos. É um círculo vicioso que já conhecemos bem. E, o mais grave, é uma consequência direta da omissão persistente com relação à reforma administrativa, que segue engavetada no Congresso Nacional. Sem um Estado mais leve, eficiente e produtivo, continuaremos usando o dinheiro dos brasi-

leiros para alimentar o déficit público e não o desenvolvimento.

Quanto à Medida Provisória 1.300/25, que prevê gratuidade ou descontos na conta de luz para até 60 milhões de consumidores, trata-se de medida louvável em seu aspecto social, mas sua compensação fiscal jamais poderia ter sido repassada à indústria, por meio do aumento da CDE. Segundo a Associação Brasileira dos Grandes Consumidores (Abrace), a tarifa pode subir até 20% para o setor manufatureiro. Não é pouco e o impacto é amplo, pois quase tudo que depende da indústria ficará mais caro: Pão (27,2% do custo referem-se à conta de eletricidade); caderno (35,9%); borracha (24,5%); roupas (12,4%); esquadrias (25,3%); tubos de PVC, vidro e cimento (24,5%) ....a lista é longa.

É legítimo pensar em políticas sociais de eletricidade, mas elas não podem ser instituídas às custas da redução da competitividade industrial. O setor não tem mais como absorver aumentos na conta de luz, pois quando sua própria energia produtiva é onerada, perde fôlego, com reflexos nos empregos, na renda e o próprio consumo das famílias. A conta social volta para quem deveria ser beneficiado.

É hora de conter o fogo amigo. Precisamos reduzir o “Custo Brasil”, parar de relativizá-lo como marca registrada de nossa identidade nacional e desonerar as empresas, para fortalecer os investimentos. Produzir, gerar empregos e investir no País já é caro demais. Insistir em soluções paliativas, como aumento de tributos e encargos, é perpetuar a letargia econômica. É preciso inverter essa lógica perversa. Nenhuma nação progride na proporção de todo o seu potencial, quando insiste em sabotar seu próprio futuro.

RAFAEL CERVONE é o presidente do Centro das Indústrias do Estado de São Paulo (Ciesp) e primeiro vice-presidente da Federação das Indústrias do Estado de São Paulo (Fiesp).

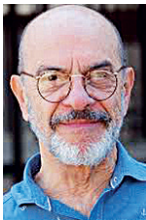

EDUARDO CARLOS PEREIRA

A função social da propriedade, prevista na Constituição Federal, é a primeira instância que apoia a regulamentação da publicidade e fundamenta a Lei Cidade Limpa. A veiculação de publicidade em terrenos que não cumpram sua função social não é considerada lícita.

A Lei Cidade Limpa, de 2006, de autoria de Regina Monteiro, regulamenta a organização dos elementos presentes na paisagem da cidade de São Paulo e considera paisagem como “o espaço aéreo e a superfície externa de qualquer ambiente natural ou construído” como construções, superfícies aparentes de equipamentos de infraestrutura, anúncios de qualquer natureza, elementos de sinalização urbana, tudo o que é visível por qualquer observador situado em áreas de uso comum do povo.

Com isso, a lei prevê a ordenação da paisagem urbana, atendendo ao interesse público, ao direito individual e à necessidade de conforto ambiental, atrelado ao bem-estar estético, cultural e ambiental, à valorização do meio ambiente natural e construído, à preservação do patrimônio cultural, entre outros objetivos.

Regina Monteiro apresentou a lei em uma palestra no último dia 3 na Escola de Gestão Pública de Jundiaí (EGP) a convite da Arquite-ta Rosana Ferrari, respon-

sável pelo Núcleo de Planejamento Urbano da EGP, e destacou: “Tudo é de direito público na paisagem”. Ela apontou a necessidade de “democratizar a paisagem, adotando medidas proporcionais de instalação de publicidade de acordo com a escala de cada lote”.

Regina relata que, à época da elaboração da lei, cada outdoor instalado em propriedade privada rendia ao proprietário de R\$ 3.000 a R\$ 4.000 por mês. No entanto, esse proprietário se beneficiava de um direito público que não lhe pertence.

Apesar dessas questões, a lei foi bem recebida pela

A Lei Cidade Limpa regulamenta a organização da paisagem

população e pelos políticos, que a aprovaram prontamente. Um de seus ensinamentos — e consequência — é a organização da percepção da paisagem de forma que as pessoas passem a entender, de maneira natural, essa nova lógica de comunicação publicitária.

Outro ponto abordado na palestra foi o que se escondia por trás dos revestimentos publicitários que cobriam fachadas inteiras de prédios, com materiais como ACM, Alucobond, entre outros. Muitas vezes, havia sujeira e mofo por trás desses revestimentos — um problema de saúde pública — além de fachadas com valor arquitetônico e histórico encobertas por completo.

Em Jundiaí, a publicidade está vinculada à Secretaria de Finanças, que também a fiscaliza. Ocorre que a avaliação e aprovação de outdoors e outros elementos de fachada são taxadas conforme a dimensão e quanto maior a publicidade mais poluída será a paisagem. Ao contrário da Lei Cidade Limpa, aqui, quanto maior a publicidade, maior a taxa e maior a arrecadação.

No centro histórico — área de competência do COMPAC —, essa questão não tem sido devidamente conduzida nos últimos anos. Em bens históricos e áreas de entorno, qualquer tipo de publicidade deveria ser previamente aprovado pelo conselho, o que, na prática, não ocorre.

Em São Paulo, a gestão da publicidade está a cargo de um conselho específico: a Comissão de Proteção à Paisagem Urbana (CPPU), que possui diversas funções e atribuições, conforme o artigo 35 da lei. Já em Jundiaí, enquanto não houver um órgão similar, os conselhos da cidade precisam orientar, fiscalizar, organizar e sistematizar todo tipo de publicidade, além de esclarecer dúvidas de comerciantes sobre como proceder.

Já me manifestei anteriormente: ninguém deveria pagar para poder se localizar! Refiro-me às publicidades sobre placas toponímicas, que jamais deveriam existir. É um direito do cidadão saber onde está, sem precisar, para isso, comprar pasta de dente ou chips de batatas.

EDUARDO CARLOS PEREIRA é arquiteto e urbanista (edupereiradesign@gmail.com)

BDNF e o cérebro



LICIANA ROSSI

Você já ouviu falar no BDNF? Essa sigla representa o Fator Neurotrófico Derivado do Cérebro (Brain-Derived Neurotrophic Factor), uma proteína fundamental para a saúde do nosso sistema nervoso. É considerado por muitos estudiosos como o “fertilizante do cérebro” pois atua diretamente na manutenção, crescimento e plasticidade dos neurônios, as células que formam e sustentam nossa capacidade de pensar, lembrar, sentir e se adaptar. O nosso cérebro não é estático, ao contrário do que se acreditava há décadas, ele é mutável e muito dinâmico, e é justamente aí que entra o BDNF: como um agente de transformação constante. Ele não ape-

nas estimula o nascimento de novos neurônios, como fortalece as conexões entre eles e participa de processos sofisticados de aprendizado, memória, regulação emocional e saúde mental. No entanto, o que poucos sabem é que esse mesmo fator que promove crescimento e memória também está envolvido no esquecimento, e isso é uma coisa boa, acreditem.

O BDNF age especialmente em regiões como o hipocampo (área essencial para o aprendizado e a formação de memórias) e o córtex cerebral. Ao ser liberado, ele estimula a neurogênese (formação de novos neurônios) e a sinaptogênese (formação de novas sinapses, ou conexões entre neurônios), o que favorece o desempenho cognitivo e a flexibilidade mental.

Estudos mostram que pessoas com maiores níveis de BDNF tendem a ter melhor memória, mais clareza mental e mais capacidade de adaptação emocional. Além disso,

o BDNF atua como um “seguro” contra doenças neurodegenerativas, como Alzheimer e Parkinson, e transtornos como depressão e ansiedade.

A boa notícia? O BDNF pode ser estimulado naturalmente. O que você faz com seu corpo, sua mente e suas emoções interfere diretamente na produção dessa molécula.

Atividades como exercício físico regular, especialmente os aeróbicos e de força são excelentes. A exposição ao sol ativa a vitamina D, indiretamente envolvida na expressão do BDNF. O sono de qualidade também é imprescindível, pois atua na consolidação da memória e na regeneração neural, que acontecem durante o sono profundo. Uma alimentação rica em antioxidantes, como frutas vermelhas, cúrcuma e ômega-3 também são importantes. Práticas como meditação, respiração consciente e conexão com a natureza também funcionam como estímulo direto à neuroplas-

ticidade, ativando o BDNF como um aliado silencioso, mas extremamente eficaz.

Se por um lado o BDNF é conhecido por fortalecer as memórias e os aprendizados, estudos recentes revelam que ele também está envolvido em processos de esquecimento ativo. Isso pode

Ele é o jardineiro silencioso que cultiva nossas capacidades cognitivas

parecer paradoxal à primeira vista, mas é perfeitamente coerente com a inteligência do corpo, pois o cérebro, assim como um jardim, precisa de espaço para que novas plantas cresçam. O esquecimento, nesse contexto, é uma espécie de poda sináptica, um processo em que o cérebro elimina conexões que não são mais úteis ou que foram pouco ativadas com o

tempo. E adivinhe quem participou disso? O BDNF.

Pesquisas em neurociência indicam que essa proteína regula a remoção de sinapses fracas, promovendo uma espécie de reorganização neural. Isso não apenas facilita o aprendizado de novas habilidades como evita a sobrecarga de informações irrelevantes. Esquecer, nesse caso, não é um erro: é uma estratégia adaptativa do cérebro para manter-se leve, eficiente e presente.

O estresse crônico, sedentarismo, alimentação industrializada e privação de sono são fatores que diminuem sua produção do BDNF, o que nos torna mais rígidos, menos criativos e emocionalmente reativos. Em contrapartida, a combinação corpo–mente ativa, que sempre trago a vocês, é uma fórmula concreta para nutrir esse equilíbrio dinâmico entre expansão e renovação cerebral.

Estimular o BDNF significa dar ao cérebro ferramentas para crescer, adaptar-se e também sol-

tar o que não serve mais. Isso vale tanto para memórias como para padrões de pensamento e comportamentos que ficaram ultrapassados. Crescimento e esquecimento, nesse contexto, não são opostos, mas complementares.

O BDNF nos ensina que a saúde do cérebro não está apenas em acumular conhecimento, mas em saber o que manter e o que deixar ir. Ele é o jardineiro silencioso que cultiva nossas capacidades cognitivas e emocionais, ao mesmo tempo em que limpa o terreno para que novas possibilidades floresçam. Se queremos um cérebro mais jovem, resiliente e em harmonia com o corpo, precisamos nos lembrar e também nos permitir esquecer. Afinal, como na natureza, o ciclo da saúde mental também envolve plantar, regar, colher e podar. Muita saúde a todos.

LICIANA ROSSI é especialista em coluna e treinamento desportivo, pioneira do método ELDOA no Brasil (licianarossi@terra.com.br)

“Os artigos dessa página não representam a opinião desse jornal e é de inteira responsabilidade dos seus autores”

**Jornal de Jundiaí**  
REGIONAL

**Diretora Presidente**  
SUELI N. F. MUZAIEL

**Diretor Vice-Presidente**  
TOBIAS MUZAIEL JR.

**Editora-Chefe**  
ARIADNE GATTOLINI - MTB 23649

**Publicação Diária da Lauda Editora, Consultorias e Comunicações Ltda.**

Fundado em 1965 por Tobias Muzaiel  
Em memória

**MATRIZ - JUNDIAÍ**  
Rua Barão de Jundiaí, 1041 – sala 92 – Jundiaí - SP – CEP 13201-012  
e-mail: comercial@jj.com.br

**Departamento Comercial/Disk Modulinho (Classificados)**..... (11) 2136-6030  
**Redação**..... (11) 2136-6070  
**Novas assinaturas/renovações**..... (11) 2136-6020  
**Atendimento ao Assinante (de 2ª a 6ª até 17h30)**..... (11) 2136-6078  
**Atendimento ao Assinante (sábados e domingos até as 12h)**..... (11) 2136-6078  
**Departamento Cobrança**..... (11) 2136-6055  
**Serviços Gráficos**..... (11) 2136-6005  
**Disque Bancas (de 2ª a 2ª até as 12h)**..... (11) 2136-6078

**REPRESENTANTES**

**SÃO PAULO**  
**Adilson Colucci - Fone: (011) 98157-9872**  
email: acolucci.jundiai@gmail.com

**BRÁSILIA**  
**Central de Comunicação S/S Ltda. - SCS Qd. 02, Bl “D”, Ed. Oscar Niemeyer,**  
**Sala 1002/1003 - CEP: 70.316-900 - Fone/Fax (61) 3323-4701/(61)**

jj.com.br



**ALIANÇAS** Legendas se unem para não serem extintas e também para conseguir ampliar votos; medida serve a partidos maiores e menores

# Federações e fusões garantem a continuidade de partidos

MARÍLIA PORCARI  
mporcari@jj.com.br

Com a legislação que obriga os partidos a terem representatividade real nas eleições, as siglas têm procurado cada vez mais as alianças. Entre as mais recentes estão a do PSDB e Podemos, que vão realizar uma fusão, e do União com o PP, que fazem uma federação.

Mais do que manter-se vivas, superando as cláusulas de barreira, as legendas buscam também a manutenção do poder. Tanto que deixaram de ser uma estratégia dos partidos ‘nanicos’ e estão sendo usadas pelos mais robustos. “Os menores têm dificuldade para se sustentarem e para os maiores o interesse é que os votos nas eleições não se diluam”, considera o advogado eleitoral Alceu Eder Massucato.

Com estas uniões, o número de partidos vem diminuindo no Brasil, caiu 30% desde 2015, quando eram 35. Hoje são 29 e a tendência é que cheguem a 24 apenas para a próxima eleição.



Advogado, Alceu Massucato, reforça que querem mais do que superar barreiras

Para o advogado, as legendas menores têm historicamente mais dificuldade

para se manterem. “Foram criados quando havia um leque aberto para que qual-

quer grupo de pessoas se unissem para entrar nas eleições. Também pode ser

considerada uma forma de manobra e negociações em relação a cargos”, avalia.

Massucato também lembra que a manutenção destas siglas menores é realmente difícil, pois nasceram sem muita estrutura, tem poucos nomes eleitos e, portanto, pouco acesso aos fundos partidários e outros recursos. Neste sentido, quando os partidos maiores acabam ‘sufocando’ os menores. “Entendo que a medida que os recursos eleitorais são destinados de acordo com a evolução partidária e os nanicos não têm fortes representações nas eleições, se torna um tipo de mecanismo que faz com que os grandes partidos permaneçam sempre e, de certa forma, restringem que outros partidos apareçam e se organizem”, diz o advogado, explicando que a legislação trata a repartição do fundo partidário conforme a proporcionalidade das bancadas. “Mas poderia ser feita de outros meios esta divisão. Os percentuais poderiam ser revistos para justamente dar chance aos novos partidos”, considera.

Ainda assim, o advogado não acredita que as alianças partidárias vão afetar as eleições, pois ainda haverá possibilidade de escolhas para a população. “O que pode haver é grande disputa interna, uma vez que os partidos que estão na Federação ou na fusão precisarão aumentar o seu filtro para selecionar os ‘puxadores de votos’, uma vez que a lista de candidatos será menor com menos partidos na disputa”.

Para os membros das legendas que estão eleitos nem sempre é uma opção ‘pular’ para outra sigla para garantir seu nome na lista dos que podem participar de um próximo pleito. “No caso de fusão, vereadores e deputados podem trocar de partido sem perder de mandato, o que é chamado de ‘justa causa’, alegando incompatibilidade, o que não ocorre na Federação”, explica o especialista em direito eleitoral, lembrando que hoje estas mudanças e até mesmo as junções partidárias estão muito mais ligadas a se manter no poder do que às questões ideológicas.

## ANTES DE DEPOR AO STF

# Bolsonaro se aloja no Palácio dos Bandeirantes e faz ‘intensivão’

O ex-presidente Jair Bolsonaro (PL) veio para São Paulo nesta sexta-feira (6) para se preparar para o julgamento no STF (Supremo Tribunal Federal), marcado para a próxima semana.

Ele passará o fim de semana no Palácio dos Bandeirantes, sede do governo paulista, hospedado a convite de seu aliado, o governador Tarcísio de Freitas (Republicanos).

Segundo auxiliares, Bolsonaro se reunirá com advogados que preparam sua defesa e receberá aliados em um intensivão para discutir estratégias, revendo a denúncia apresentada pela PGR (Procuradoria-Geral da República) e os pontos que pretende contestar. O ex-presidente

é representado pelo criminalista Celso Vilardi.

Nesta sexta, em Brasília, antes de seguir para São Paulo, Bolsonaro participou de uma conferência de seu partido ao lado de sua mulher, Michelle, e pediu para que apoiadores acompanhassem seu depoimento, que será transmitido ao vivo. Ele disse que não iria “lacrar”, apenas dizer a verdade.

O depoimento dos réus do caso começa nesta segunda-feira (9) com Mauro Cid, ex-ajudante de ordens do presidente e delator no caso. As testemunhas de defesa foram ouvidas na semana passada.

Bolsonaro é acusado de liderar a trama golpista que tentou impedir a posse de Lula (PT) após as eleições de 2022.



Bolsonaro passará o final de semana no Palácio dos Bandeirantes, em SP

Tarcísio prestou depoimento na semana passada como testemunha de defesa do ex-presidente e negou que Bolsonaro tenha discu-

tido alternativas para reverter o resultado eleitoral.

Na Presidência, Bolsonaro acumulou uma série de declarações golpistas às

claras, provocou crises entre os Poderes, colocou em xeque a realização das eleições de 2022, ameaçou não cumprir decisões do STF e estimulou com mentiras e ilações uma campanha para desacreditar o sistema eleitoral do país.

Após a derrota para Lula, incentivou a criação e a manutenção dos acampamentos golpistas que se alastraram pelo país e deram origem aos ataques do 8 de Janeiro.

Nesse mesmo período, adotou conduta que contribuiu para manter seus apoiadores esperançosos de que permaneceria no poder e, como ele mesmo admitiu publicamente, reuniu-se com militares e assessores próximos para discutir

formas de intervir no TSE e anular as eleições.

Saudosista da ditadura militar (1964-1985) e de seus métodos antidemocráticos e de tortura, o ex-presidente já foi condenado pelo TSE por ataques e mentiras sobre o sistema eleitoral e é réu no STF sob a acusação de ter liderado a trama golpista de 2022. Hoje está ineleável ao menos até 2030.

Caso seja condenado pelos crimes de organização criminosa armada, tentativa de abolição violenta do Estado Democrático de Direito, golpe de Estado, dano qualificado pela violência e grave ameaça contra o patrimônio público e deterioração do patrimônio tombado, a pena pode passar de 40 anos de prisão.

### Deputada Sâmia visita Jundiaí na segunda (9)

A deputada federal Sâmia Bonfim (PSOL) visitará Jundiaí na segunda-feira (09) para visitar a Apae, instituição para a qual está sendo destinada emenda no valor de R\$ 250 mil, com objetivo de reduzir a fila de espera de avaliação e laudo de transtornos neurológicos de crianças. Já às 18h, ela participará de audiência pública na Câmara Municipal de Jundiaí em defesa da Mata Ciliar.

### Presidente do Ipřejun é inocentado

O Tribunal de Justiça de São Paulo expediu sua decisão sobre a investigação que apurava crimes de corrupção, organização criminosa e lavagem de dinheiro envolvendo recursos de Regimes Próprios de Previdência Social (RPPS) que teria o



Primeira-dama esteve em Itupeva visitando alunos de cursos

### Primeira-dama do Estado participa de formatura

A primeira-dama do Estado de São Paulo e presidente do Fundo Social, Cristiane Freitas, participa neste sábado (07) das formaturas das primeiras turmas do programa estadual Caminho da Capacitação. A cerimônia será realizada em Indaiatuba com formandos desta cidade e também Cabreúva e Itupeva. Cristiane esteve recentemente visitando os alunos que estavam cursando aulas nas carretas do Fundo Social enviadas para Itupeva e destacou que o objetivo do programa é preparar as pessoas para o mercado de trabalho ou para empreender, com a chance real de gerar sua própria renda e transformar suas vidas. Em Itupeva, foram oferecidos os cursos de Imagem Pessoal, Confecção Industrial e Banho e Tosa para Pets. Já em Cabreúva foram aulas de panificação e açougue.

## PELA ORDEM

envolvimento de João Carlos Figueiredo, que presidia o Instituto de Previdência do Município de Jundiaí (Ipřejun), na época em que a operação foi deflagrada em outubro do ano passado. Ele foi inocentado e o processo arquivado.

“ Não representa quase mais nada ”

Lula faz crítica a ONU, na França

### Polícia abre inquérito contra jornalista

A Polícia Civil de São Paulo abriu um inquérito contra um jornalista do portal Metrópoles após ele publicar uma reportagem sobre as movimentações financeiras de um delegado do Deic (Departamento Estadual de Investigações Criminais), divisão de elite do órgão. A investigação da polícia foi classificada como “tentativa de censura” e criação de um “ambiente intimidatório” por órgãos de defesa da liberdade de imprensa, como a Fenaj (Federação Nacional dos Jornalistas) e a Abraji (Associação Brasileira de Jornalismo Investigativo). O delegado Fábio Pinheiro Lopes, o Fábio Caipira, ex-diretor do Deic, foi um dos policiais citados nas delações de Vinícius Gritzbach, acusado de lavagem de di-

nheiro para o PCC (Primeiro Comando da Capital), morto em novembro do ano passado no aeroporto de Guarulhos.

### Carla Zambelli tem R\$ 2 mil no banco

O Itaú Unibanco informou ao STF (Supremo Tribunal Federal) nesta sexta-feira (6) que bloqueou as contas da deputada licenciada Carla Zambelli (PL-SP), seguindo decisão do ministro Alexandre de Moraes. O documento do banco ficou disponível para consulta no sistema do Supremo por cerca de dez minutos, apesar do sigilo bancário. Os dados foram retirados do ar e colocados em “visualização interna”, segundo certidão emitida pela gerência de Protocolo Judicial do STF. A parlamentar possui duas contas no Itaú. A conta corrente tem R\$ 2.118,28, e havia outros R\$ 5 na poupança.



**RECURSO HÍDRICO** Foram registrados 89,3 mm de precipitação no mês de abril que representa um volume 70% acima da média histórica para o período,

# Estiagem preocupa, mas chuvas recentes trazem alívio

**DA REDAÇÃO**  
grupo.editor@jj.com.br

As chuvas registradas em abril nas Bacias dos Rios Piracicaba, Capivari e Jundiaí (PCJ) superaram expectativas e trouxeram alívio momentâneo ao cenário de estiagem que preocupa a região, especialmente nos meses de julho e agosto, conhecidos pelo tempo seco. Segundo dados do Consórcio PCJ, foram registrados 89,3 mm de precipitação no mês de abril que representa um volume 70% acima da média histórica para o período, que é de 52,6 mm.

Apesar da melhora, o Consórcio PCJ alerta para a necessidade de monitoramento constante. “Mantemos a Operação Estiagem ativa durante todo o ano. Ela presta apoio aos municípios e empresas com ações de contingência”, explica Francisco Lahóz, secretário executivo do consórcio. O acompanhamento hidrológico é feito mensalmente e direciona medidas com base no comportamento



Jundiaí conta com estrutura hídrica que inclui a barragem no Rio Jundiaí Mirim e a transposição de água do Rio Atibaia, o que garante certa estabilidade no abastecimento.

to hídrico previsto para os três meses seguintes.

Em Jundiaí, as chuvas de abril tiveram efeito positivo. A cidade conta com estrutura hídrica que inclui a barragem no Rio Jundiaí Mirim e a transposição de água do Rio Atibaia, o que garante certa estabilidade

no abastecimento. No entanto, a situação ainda exige atenção. “As chuvas trouxeram estabilidade, mas é essencial continuar monitorando, pois o clima está cada vez mais imprevisível”, alerta Francisco Lahóz.

O Sistema Cantareira, responsável por abastecer parte

significativa das Bacias PCJ e a Grande São Paulo, está atualmente com 52% de sua capacidade, índice considerado suficiente para atender os municípios cujas captações são feitas por meio dos rios Atibaia, Jaguari e Piracicaba.

Para os demais municípios, o consórcio recomenda

vigilância sobre os níveis dos reservatórios locais e, se necessário, a implementação de campanhas de uso racional da água. Além disso, o Consórcio PCJ promove de forma contínua o Projeto Gota d'Água, que capacita cerca de 150 mil alunos por ano sobre gestão hídrica e a importan-

cia do consumo consciente.

A estiagem na região deve se estender até o final de setembro, com expectativa de normalização das chuvas a partir de outubro. Até lá, a recomendação é seguir com cautela e planejamento diante das incertezas climáticas.

## IBGE

# Evangélicos são mais de um quarto da população brasileira

A proporção de evangélicos na população brasileira continua crescendo, segundo dados do Censo 2022, divulgados nesta sexta-feira (4) pelo Instituto Brasileiro de Geografia e Estatística (IBGE). O levantamento mostra que 26,9% dos brasileiros, ou seja, mais de um quarto da população, se identificavam como seguidores dessa denominação religiosa.

O Censo incluiu no levantamento apenas pessoas com 10 anos ou mais de idade.

O grupo dos evangélicos foi o que mais cresceu entre 2010 e 2022 (5,3 pontos percentuais), segundo o IBGE, já que, segundo o Censo anterior, de 2010, eles representavam 21,6% dos brasileiros, um pouco mais de um quinto da população.

“Os evangélicos estão se impondo mais na sociedade, colocando mais seus valores, suas ideias, sua fé”, afirma a pesquisadora da IBGE Maria Goreth Santos.

Apesar disso, o instituto mostrou que o ritmo de crescimento dessa religião caiu. De 2000 para 2010, por exemplo, a alta havia sido de 6,5 pontos percentuais (de 15,1% para 21,6%). De 1991 para 2000, o avanço tinha sido de 6,1 pontos percentuais (de 9% para 15,1%).

Os sem religião, que incluem qualquer pessoa que não se identifica com nenhuma denominação e aquelas que não têm qualquer fé (ateus e agnósticos), também cresceram, de 7,9%, em 2010, para 9,3%, em 2022.

“Se a pessoa se declara sem religião, a gente registra que é sem religião, mas não tem uma pergunta que busque especificar por que motivo a pessoa se declarou



O grupo dos evangélicos foi o que mais cresceu entre 2010 e 2022 (5,3 pontos percentuais), segundo o IBGE

sem religião”, afirma o também pesquisador do IBGE Bruno Perez.

Outro fenômeno percebido pela pesquisa foi o crescimento das religiões de matriz africana, como umbanda e candomblé, que passaram de 0,3% em 2010 para 1% em 2022.

“Um movimento tem sido feito nos últimos contra a intolerância religiosa. E essas pessoas estão se colocando como umbandistas, candomblecistas, estão se voltando para essa religiosidade. A gente pode ter também uma migração das pessoas [que já seguiam essas religiões, mas] que se declaravam como espíritas ou como católicas, em função do medo ou da vergonha de se declararem como umbandistas ou candomblecistas”, destaca Maria Goreth.

## CATÓLICOS

Por outro lado, os ca-

tólicos apostólicos romanos recuaram no país, de 65%, em 2010, para 56,7%, em 2022. A queda da participação dos católicos no total da população do Brasil vem sendo registrada em toda a série histórica do levantamento, iniciada em 1872.

Naquele ano, por exemplo, eles representavam a quase totalidade da população (99,7%). Em 2000, passaram a ser três quartos da população (74,1%), chegando a dois terços em 2010 e se aproximando da metade, em 2022.

O Nordeste e o Sul eram as regiões com maior participação de católicos, em 2022: 63,9% e 62,4%, respectivamente. Já o Norte tinha a menor participação: 50,5%. No Centro-Oeste e no Sudeste, os percentuais eram de 52,6% e 52,2%, respectivamente.

Os católicos ainda eram maioria em 4.881 municípios brasileiros.

Em 20 deles, dos quais 14 estão no Rio Grande do Sul, os católicos superavam 95%. As maiores proporções estavam naqueles locais gaúchos com imigração italiana e/ou polonesa: Montauri, Centenário, União da Serra e Vespasiano Corrêa.

Entre aqueles municípios com mais de 100 mil habitantes, Crato (CE) tinha a maior proporção de católicos em 2022 (81,3%).

Analisando-se as unidades da federação, a maior proporção de católicos apostólicos romanos foi observada no Piauí (77,4%), enquanto a menor foi registrada em Roraima (37,9%).

De acordo com o Censo, a proporção de católicos aumenta de acordo com a idade, a partir 30 anos. Entre os que têm 20 a 29 anos, por exemplo, 51,2% diziam seguir essa denominação. Na população com 80 anos ou mais, o percentual chegava a 72%.

## FEBRE AMARELA

# Eloy Chaves e Maringá recebem equipes de vacinação

Equipes da Unidade de Gestão de Promoção da Saúde (UGPS) percorrerão neste sábado (7) ruas das regiões dos bairros Maringá e Eloy Chaves para dar continuidade à estratégia de vacinação casa a casa em áreas rurais contra a Febre Amarela. Nesta semana, a cidade recebeu a confirmação de um caso positivo da doença em humanos.

Além da aplicação das doses, os moradores serão orientados sobre os cuidados preventivos, porém é importante focar que a Febre Amarela não é transmitida pelos macacos. Nas áreas urbanas, o vírus é transmitido pelo mosquito Aedes aegypti, vetor também da dengue, zika e chikungunya, e no ciclo silvestre envolve os mosquitos Haemagogus e Sabethes, comuns em áreas de mata.

“Desde janeiro, estamos agindo intensamente, inclusive com essa ação extramuros, que leva informação, avalia as carteiras de vacinação e disponibiliza as doses para os moradores de regiões com maior risco. A Febre Amarela é uma doença grave, e para contenção dos casos é fundamental que a população esteja imunizada”, ressalta a diretora do Departamento de Vigilância em Saúde, Flávia Pagliarde Cerezer.

As equipes em atuação estarão identificadas e com veículo oficial da Prefeitura.

## MAIS VACINAÇÃO

Sábado, a vacina contra a Febre Amarela também será disponibilizada em quatro pontos durante a ação de multivacinação:

**Maxi Shopping (Espaço Jundiaí Empreendedora** – Piso G3), das 11h às 19h;  
**UBS Maringá** (rua Casimiro de Abreu, 57), das 10h às 16h;  
**UBS Sarapiranga** (rua Antonio Rodrigues, s/nº), das 8h às 14h;  
**UBS Eloy Chaves** (Av. Carlos Veiga, 180), das 10h às 16h.

De segunda a sexta-feira, a dose é aplicada em todas as Unidades Básicas de Saúde (UBSs) e Clínicas da Família, no horário de atendimento das salas de vacinação de cada serviço.

O esquema vacinal é dose única para a população a partir de cinco anos. Já crianças de 9 meses a 4 anos devem receber duas doses, sendo a primeira aos 9 meses e a segunda aos 4 anos (conforme recomendação do Ministério da Saúde desde 2020). Devido ao cenário epidemiológico atual, pessoas que residem ou circulem em áreas rurais estão sendo vacinadas a partir de seis meses de idade.



De segunda a sexta-feira, a dose é aplicada em todas as UBSs



CIDADES

CIDADES@JJ.COM.BR

**SAÚDE** A assistência domiciliar, que complementa intervenções hospitalares e ambulatoriais, teve um salto de 35% na demanda apenas em 2020

# Envelhecimento e doenças impulsionam home care

DA REDAÇÃO  
grupo.editor@jj.com.br

O Brasil está envelhecendo rapidamente. Entre 2000 e 2023, a população com 60 anos ou mais saltou de 15,2 milhões para 33 milhões, segundo o IBGE. A projeção é que esse número chegue a 75,3 milhões em 2070, representando 37,8% da população total. Essa mudança demográfica tem provocado impactos profundos na área da saúde entre eles, o crescimento expressivo do serviço de atenção domiciliar, o chamado home care.

A assistência domiciliar, que complementa intervenções hospitalares e ambulatoriais, teve um salto de 35% na demanda apenas em 2020, impulsionada pela pandemia. Mesmo antes, o número de empresas na área cresceu 22,8% entre 2018 e 2019. Segundo o Censo NEAD 2021-2022, o setor emprega mais de 100 mil profissionais e atende quase 346 mil pacientes por ano sendo os idosos a maioria.

O home care tem se tornado essencial especialmente para pacientes com doenças raras, crônicas ou neurodegenerativas. “Com o home care, conseguimos dar ao paciente a continui-



A advogada Monaliza se especializou em Direito após irmão ter ELA

dade do tratamento, com qualidade e dignidade”, explica a advogada Monaliza Manzatto. Ela se especializou em Direito à Saúde após o diagnóstico de Esclerose Lateral Amiotrófica (ELA) de seu irmão em 2017.

“Comecei a judicializar o tratamento dele porque, mesmo com plano de saúde, não havia profissionais aptos para acompanhá-lo”, relata. Desde então, Monaliza estruturou um escritório voltado exclusivamente à defesa de pacientes principalmente os com ELA,

AME, Duchenne e outras doenças graves com foco em garantir o acesso a tratamentos, medicamentos e principalmente ao serviço de home care especializado. O atendimento domiciliar pode variar entre visitas de profissionais à residência e internações completas em casa, com uso de equipamentos de suporte à vida e uma equipe multidisciplinar especializada. “Para pacientes com doenças raras, o diferencial está justamente no conhecimento específico da equi-



O enfermeiro Edvaldo de Toledo é especialista em geriatria

pe sobre a enfermidade”, destaca Monaliza. O enfermeiro Edvaldo de Toledo, especialista em geriatria, ressalta os benefícios dessa modalidade de cuidado. “O home care proporciona conforto, segurança e bem-estar emocional. A presença da família fortalece o suporte afetivo e evita riscos como infecções hospitalares”, afirma. Segundo ele, a personalização do atendimento e o acompanhamento contínuo de fisioterapia e reabilitação ajudam a manter a qualidade de vida e a

autonomia do paciente. A equipe multidisciplinar é formada por médicos, enfermeiros, fisioterapeutas, nutricionistas, terapeutas ocupacionais, psicólogos, entre outros. O enfermeiro, figura central nesse grupo, é o elo entre o paciente, a família e os demais profissionais. Ele administra medicamentos, aplica curativos, acompanha os sinais vitais e orienta os cuidadores sobre a rotina de cuidados. Apesar da importância, o home care ainda enfrenta desafios estruturais no

país. O acesso a equipamentos de alta tecnologia, como sistemas de comunicação alternativa ou dispositivos de controle ocular, é limitado tanto no SUS quanto nos convênios privados. “Esses recursos poderiam oferecer mais autonomia a pacientes em situação de alta dependência, mas seus custos são, muitas vezes, inviáveis”, diz o enfermeiro. Além disso, há escassez de profissionais capacitados para orientar o uso correto desses aparelhos em casa, o que compromete o cuidado e a segurança do paciente. Para reverter esse cenário, especialistas defendem investimentos públicos em tecnologia assistiva, capacitação de cuidadores e expansão da rede de apoio técnico domiciliar. Para Monaliza, seu trabalho ganhou propósito ao unir o conhecimento jurídico à luta por um cuidado mais humano e acessível. “A advocacia virou uma missão de vida”, diz. Inspirada por seu irmão, que é motociclista, ela também organiza o evento “ELA nas Ruas”, um encontro de motos criado para dar visibilidade à doença. A terceira edição do evento está prevista para ocorrer entre setembro e outubro deste ano.

CLIMA



Os próximos dias terão temperaturas mais baixas, mas o frio mais intenso chega mesmo a partir de domingo

## Chuva e frio marcarão o fim de semana em Jundiaí

Com a chegada de mais uma frente fria, a segunda do ano, os jundiaíenses já vêm provando o início de uma nova queda de temperatura na cidade. Desde quinta (5), Jundiaí teve bastante chuva em alguns pontos, com registro até de queda de granizo. E, pelo próximos dias, a tendência é de mais chuva e frio, de acordo com o Instituto Nacional de Meteorologia (Inmet). Ontem (6), choveu um pouco em algumas regiões da cidade, mas a temperatura ficou amena, entre 15°C e 22°C. Neste sábado (7), as

temperaturas ficarão entre 13°C e 25°C, com presença de muitas nuvens. Já no domingo (8), as temperaturas previstas são as mesmas de sábado, mas com possibilidade de pancadas fortes de chuva. Na segunda-feira (9), o tempo muda. A previsão ainda indica chuva e a mínima será de 11°C, com máxima de 19°C. Para a terça-feira (10), enquanto a temperatura máxima deve continuar em 19°C, a mínima deve cair mais um pouco, para 9°C, mas a chance de chuva diminui. Segundo o Climatempo,

essa nova onda de frio deve se estender até o dia 14 de junho no país. A partir deste domingo a entrada de uma massa de ar polar será mais forte no continente, provocando a queda mais acentuada nas temperaturas. Esta onda de frio tem características um pouco diferentes da primeira registrada no país na última semana de maio. O ar frio abrange uma área um pouco menor e não será tão intenso como na primeira onda registrada, porém, em termos de duração, esta será um pouco maior.

TULIPAS

## Cetesb multa empresas por vazamento de corante

A Cetesb (Companhia Ambiental do Estado de São Paulo) multou em R\$ 370 mil cada uma das empresas envolvidas no acidente ambiental que causou o derramamento de dois mil litros de corante azul em lago do Parque Botânico Aziz Ab'Saber, no bairro Jardim Tulipas, em Jundiaí. As penalidades foram aplicadas à fabricante do corante azul e à transportadora responsável pelo produto.

O acidente ocorreu após uma carreta colidir com um poste, provocando o vazamento de 2 mil litros de corante azul, no dia 13 de maio, e afetando a fauna local — peixes, aves e capivaras foram encontrados tingidos de azul. O corante também chegou ao Rio Jundiaí, alterando a coloração da água e provocando alerta em cidades vizinhas. A Cetesb orientou as ações emergenciais para conter e diluir o produto químico. Além da multa, o fabricante terá de implementar medidas de segurança para prevenir novos acidentes, incluindo a instalação de sistemas de contenção e revisão dos protocolos de



O acidente ocorreu após uma carreta colidir com um poste

do a instalação de sistemas de contenção e revisão dos protocolos de

carga e descarga. Essas ações serão monitoradas pela própria Cetesb.

**CONVOCAÇÃO DE RETORNO AO EMPREGO**

Prezada Srta. **THALITA EMANUELI OLIVEIRA DOS SANTOS**  
**CPF 576.688.548-27**  
**PIS 27025203012**

Devido ao relatório médico, deveria ter retornado ao trabalho de forma ampla ao contratado, no dia 05.05.2025, todavia voltou e a partir do dia 06.05.2025, até a presente data não compareceu mais ao trabalho sem qualquer justificativa. Iremos considerar como abandono de emprego.

**NOTIFICA**  
**RH Clínica Valéria Campos S/S Ltda**

**VENHA FAZER PARTE DO GRUPO VESPER TRANSPORTES**

**Vagas elegíveis para PCD para as unidades de Jundiaí e Atibaia/SP**

**Buscamos por profissionais nas áreas de:**

- **Mecânica e Elétrica** - veículo pesado,
- **Motoristas categoria D** com formação de transporte coletivo.
- **Profissionais de serviços gerais e da área administrativa.**

**Oferecemos:** Salário compatível + benefícios (Vale Refeição, Cesta Básica, Assistência Médica e Prêmio para os motoristas)

**ENVIE SEU CURRÍCULO:** [trabalheconosco@vesperbr.com.br](mailto:trabalheconosco@vesperbr.com.br) ou pelo whatsapp (19) 98254-8394

EDITAL DE LEILÃO PRESENCIAL E ON-LINE – BANCO BMG S/A, com inscrição no CNPJ n.º 61.186.680/0001-74 por seu procurador, devidamente constituído, REALIZARÁ pelo Leiloeiro Público Oficial, Dilson Marcos Moreira, devidamente matriculado na JUCEMG, sob nº. 267, Leilão Público para vender o imóvel consolidado pela Instituição Financeira, nos termos da Lei 9.514/97, que consiste em um Imóvel em Jundiaí/SP, a saber: Um lote de terreno sob o nº vinte e nove (29) da Quadra “Y” do loteamento denominado “Loteamento Popular” situado nesta cidade e comarca com área de cento e setenta e oito metros quadrados (178,00m²), que assim se descreve: faz frente para a Rua Dezesseis (16), com cinco metros (5,00m), do lado direito de quem da Rua Olha o imóvel, mede vinte e cinco metros (25,00m), divísando com o lote número vinte e oito (28), lado esquerdo de quem da Rua Olha o imóvel, mede vinte e cinco metros (25,00m), divísando com o lote número trinta (30); aos fundos mede cinco metros (5,00m), divísando com o lote número trinta e três (33). Na AV 4 de 25 de agosto de 2004 consta que foi construído um prédio residencial, com 36,02 metros quadrados de área edificada situado na Rua Dimas Bento de Almeida nº645 - Registrado no 1º Cartório de Registro de Imóveis da Comarca de Jundiaí/SP, Matrícula nº 81.546, como todas as suas benfeitorias e acessórios, tendo como devedor(es) fiduciante(s): Rafael da Silva Fonseca, brasileiro, casado sob a comunhão parcial de bens, metalúrgico, RG nº 27.678.452-2 SSP-SP, CPF nº 270.831.138-74 e sua esposa Liliane Patrícia Gonçalves Fonseca, brasileira, Professora, CPF nº 303.487.478-29, residentes e domiciliadas na Rua Dimas Bento de Almeida, nº 645, em Jundiaí/SP. 1) Fica autorizada ao leiloeiro aqui indicado colocar à venda, em Primeiro Público Leilão, o imóvel acima descrito e caracterizado, a ser realizado no dia 26 de junho de 2025, às 17:00 horas, na Av. Raja Gabaglia, nº 4697, Bairro Santa Lúcia em Belo Horizonte/MG, por preço não inferior a R\$ 634.968,06 (seiscentos e trinta e quatro mil, novecentos e sessenta e oito reais e seis centavos), de acordo com o disposto no § 1º, do artigo 27, c.c inciso VI, do artigo 24, ambos da Lei 9.514/97; O leilão estará disponível também no sistema on-line, devendo os interessados pré cadastrarem no site [www.casaleiloeira.com.br](http://www.casaleiloeira.com.br) para receberem a senha de acesso e automaticamente estarão vinculados aos termos de adesão do leilão on-line, além de todas as disposições legais aplicáveis à espécie. 2) Caso o imóvel não alcance no primeiro leilão o lance acima determinado, fica desde já autorizada a realização de segundo público leilão, no dia 09 de julho de 2025, às 17:00 horas, no mesmo local do primeiro leilão, pelo maior lance, desde que igual ou superior ao valor da dívida, acrescido de todos encargos, multa, prêmios de seguro e demais encargos contratuais, custas de intimação, tributos, imposto de transmissão - ITBI, cotas condominiais ordinárias e extraordinárias e honorários advocatícios, além das despesas de leiloeiro, editais e eventuais anúncios através da mídia pelo valor de R\$1.071.297,31 (Um milhão, setenta e um mil, duzentos e noventa e sete reais, e trinta e um centavos) tudo na forma do disposto nos incisos I e II, do § 3º, do artigo 27, da Lei 9.514/97. 3) Para tanto fica, ainda, autorizada a publicação dos editais necessários e obrigatórios, em jornal de circulação local, quando houver. 4) Em caso de arrematação, o arrematante deverá pagar no ato do leilão o sinal de 20% sobre o valor arrematado e mais a comissão de 5% de leilão, sobre o valor da arrematação, de acordo com a legislação que regulamenta a profissão e o restante 80%, deverá ser pago em 72 horas. Os interessados em visitar o imóvel poderão fazê-lo nos dias úteis, desde que haja prévia comunicação à equipe do leiloeiro e concordância do ocupante do imóvel. 5) Em caso de arrematação, quer em primeiro ou segundo leilão, fica estabelecido que: a) Deverá ser expedida, no ato da arrematação, a respectiva carta, devidamente assinada pelo leiloeiro, arrematante, credor fiduciário e 03 (três) testemunhas. b) Fica ciente, o arrematante, que o imóvel está ocupado, como fica também notificados os devedores fiduciários da realização do 1º e do 2º leilão. c) De acordo com a Lei 9.514/97, em seu artigo 27, se o bem estiver locado, a locação deve ser encerrada em 30 dias, após a consolidação da venda. d) O imóvel não possui débitos de IPTU em aberto até a presente data. e) Todas as taxas e impostos correrão por conta do arrematante a partir do momento da imissão na posse do mesmo. Belo Horizonte, 27 de maio de 2025. Dilson Marcos Moreira-Leiloeiro Público Oficial-JUCEMG nº 267.



**FLAGRANTE** Os proprietários das adegas foram presos em flagrante e responderão por crimes contra a saúde pública

# Donos de adegas em Jundiaí são presos durante operação policial

FÁBIO ESTEVAM  
festavam@jj.com.br

Proprietários de duas adegas em Jundiaí foram presos em flagrante, nesta quinta-feira (5), por crimes contra a saúde pública, durante operação da Delegacia de Investigações Gerais (DIG). Nos dois estabelecimentos foram encontradas bebidas alcoólicas falsificadas.

A constatação da falsificação foi feita por agentes da Associação Brasileira de Bebidas (Abraba), que participaram da operação em oito adegas.

Em duas delas foram



Policiais e agentes da Abraba constatarem a falsificação

apreendidas quase 80 garrafas de bebidas destiladas, falsificadas, de marcas estrangeira famosas.

Diante disso, os respectivos proprietários foram presos por crimes contra a saúde e relações de consumo.

De acordo com o delegado Roberto Souza Camargo Junior, “as diligências continuarão com objetivo de localizar mais adegas que comercializam bebidas falsificadas em Jundiaí e região”.

As adegas irregulares não foram divulgadas pela Polícia Civil.

## NECROLOGIA

**CLEIDE MATEUS ROSSI**, 92 anos, viúva. Sepultada no Cemitério Nossa Senhora do Montenegro.

**DOROTHEA CECCATO PERES**, 94 anos, viúva. Sepultada no Cemitério Nossa Senhora do Desterro.

**LINDINALVA NUNES PAULINO**, 75 anos, viúva. Sepultada no Cemitério Parque da Paz.

*O Velório Municipal informou sobre 3 óbitos, autorizada pelas famílias.*

## FACADA NA CABEÇA

### Briga entre funcionários acaba em facada no Centro

Uma briga entre funcionários de dois estabelecimentos, na rua Rangel Pestana, no Centro de Jundiaí, nesta quinta-feira (5), acabou em tentativa de homicídio, com um deles golpeando o outro com uma faca.

De acordo com registro da Polícia Militar, que atendeu a ocorrência, eles tiveram uma discussão e, após isso, uma aproximação para ‘apapar as arestas’.

Neste momento, porém, um deles pegou uma faca no estabelecimento onde trabalha e atacou a vítima, acertando a cabeça. Logo em seguida, um senhor que passava pelo local, se assustou com a briga, se desequilibrou e caiu, batendo a cabeça.

A PM foi acionada e lo-



APM registrou a ocorrência como tentativa de homicídio e lesão corporal

go viaturas chegaram ao local e apartaram as partes - o senhor ferido ao cair ao solo recusou atendimento.

Os funcionários foram

levados para a delegacia, onde o caso foi registrado.

A PM registrou como tentativa de homicídio e lesão corporal.

## 10 KG DE DROGAS

### Traficantes invadem casas para fugir da Força Tática

Policiais militares de Força Tática do 49º Batalhão apreenderam 10 kg de drogas, durante incursão no final da noite desta quinta-feira (5), na Vila Real, em Várzea Paulista. Os traficantes conseguiram fugir.

O 2º sargento Xavier, cabos Sadao e Frank, e soldado José faziam patrulhamento pela travessa Tupi Paulista - uma região dominada por traficantes -, quando avistaram criminosos com sacolas nas mãos.

Ao avistarem a viatura, os bandidos correram para uma viela. Os PMs desembarcaram e foram no encalço, momento em que eles perceberam que os agentes não largariam o ‘osso’. Sendo assim, eles abandonaram as drogas e continuaram a fuga por outra viela, pula-



As drogas foram abandonadas pelos traficantes, que conseguiram fugir

ram para dentro de várias casas e conseguiram fugir.

Em vistoria pelo local onde eles estavam e com a recolha das sacolas abandonadas, os policiais localizaram e apreenderam 10 kg de drogas diversas - no total fo-

ram 728 porções de maco-nha, 783 pedras de crack, 549 porções de cocaína, 454 porções de Ice e 88 frascos de lança-perfume.

O caso foi registrado na delegacia para posterior investigação da Polícia Civil.

## DIG E GM

### Quatro pessoas são presas durante Operação Ferro-Velho em Jundiaí

Comércios de sucatas suspeitos de receptação de produtos de ferro e cobre, furtados e roubados, foram alvos de operação conjunta da Delegacia de Investigações Gerais (DIG) e Guarda Municipal, no Jardim São Camilo, em Jundiaí. Três pessoas foram presas em flagrante, um homem procurado pela Justiça por roubo também foi preso, e produtos furtados foram recuperados.

A operação, batizada de ‘Operação Ferro Velho’, teve como finalidade combater crimes de furto, roubo e re-

ceptação, e cumpriu diversos mandados de busca e apreensão. Durante as diligências, foi apreendido um compactador avaliado em mais de R\$ 22 mil, além de 20 kg de fios de cobre, cigarros contrabandeados, cinco máquinas caça-níqueis e 27 munições de calibre 22.

Também foi constatado furto de energia elétrica em um dos estabelecimentos.

No total da operação, que contou com trabalhos da Polícia Científica, três pessoas foram presas em flagrante, e um criminoso procurado por roubo foi preso.

## SERÃO SOLTAS

### Mais de 60 aves silvestres são resgatadas de cativeiro

Guardas municipais da Patrulha Ambiental apreenderam mais de 60 aves silvestres, que estavam sendo mantidas em cativeiro em uma casa no bairro São José 2, em Campo Limpo Paulista. Dois homens, que são irmãos, foram detidos e vão responder por crime ambiental - um deles, inclusive, já responde a processo pelo mesmo crime.

Os guardas Luz e Rodrigues foram acionados pelo Centro de Controle Operacional (CCO), para

averiguação na referida residência, onde aves silvestres estariam sendo mantidas em cativeiro.

Chegando ao local, os patrulheiros foram recebidos por uma mulher, que se apresentou como irmã dos dois homens responsáveis pelos animais. Os agentes foram autorizados a entrar e se depararam com várias gaiolas penduradas em paredes de um pequeno quarto nos fundos do imóvel; dentro das gaiolas, dezenas de sábias, pintassilgos, si-



Os GMs detiveram os dois irmãos e resgataram os pássaros

nhãos, xexéus, trinca-ferro, coleirinhas, bigodinhos, azulões, gatos de campina, entre outros.

Os irmãos, de 53 e 55 anos, se apresentaram e confessaram não terem documentação com autorização para criação das aves.

Desta forma, foi providenciado transporte para as aves, que foram recolhidas e levadas para a Associação Mata Ciliar, em Jundiaí, onde passarão por exames, antes de serem soltas na natureza.

Já os irmãos foram conduzidos à delegacia, onde foram indicados e responderão por crime ambiental.



JJ DIGITAL



ESCANEE O  
QR CODE  
PARA SER  
DIRECIONADO  
AO APP



UM NOVO  
CONCEITO EM  
DESENVOLVIMENTO  
DE APLICATIVOS

### UTILIDADE PÚBLICA – LOTERIAS

#### > LOTOMANIA: 2779

DATA: 04/06/25

03	04	05	06	16	44	45	49	57	61
23	25	31	39	41	67	71	93	94	96

#### > DEU NO POSTE

DATA: 06/06/25

> PT	> PTN
1º 5 0 8 3	1º 8 6 0 9
2º 0 1 7 9	2º 6 6 1 4
3º 6 6 5 4	3º 8 1 4 0
4º 5 1 5 8	4º 1 6 6 9
5º 5 2 4 7	5º 3 7 0 0
6º 2 3 2 1	6º 8 7 3 2
7º 9 0 0 9	7º 9 3 9

#### > DUPLA SENA: 2816

DATA: 04/06/25

1º SORTEIO	2º SORTEIO
01 10 27	02 04 05
29 40 46	10 12 19

#### > MEGASENA: 2872

DATA: 05/06/25

08 23 32 34 35 57
-------------------

#### > LOTOFACIL: DATA: 05/06/25

01 04 05 07 08 09 10 11	3410
12 13 14 16 18 23 24	

#### > QUINA: DATA: 05/06/25

01 25 27 49 53	6748
----------------	------

#### > TELESENA: DE SÃO JOÃO/2025

SORTEIO: 1º SORTEIO - 01/06/25

01 18 22 32 43 49
-------------------

LOTERIAS DE 06/06/25 NÃO ATUALIZADAS ATÉ O FECHAMENTO DESSA EDIÇÃO



# CULTURA & THÉO

Sábado, 7 de Junho de 2025

CULTURA@JJ.COM.BR

LANÇAMENTO

Turma da Mônica Jovem ganha especial na Max e Cartoon Network

Turma da Mônica Jovem: Incertezas vem aí! A Max e a Cartoon Network revelaram hoje (6) ao Portal Omelete que um novo especial em animação vai ao ar a partir do próximo dia 27.

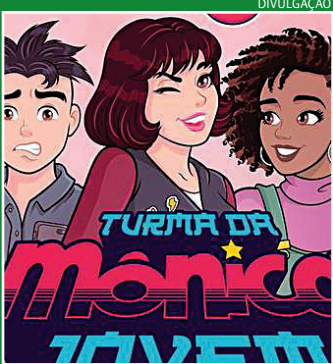

DIVULGAÇÃO

FILME

Sexta-Feira Ainda Mais Louca ganha novo trailer e pôster

Sexta-Feira Ainda Mais Louca, sequência da comédia com Lindsay Lohan e Jamie Lee Curtis, acaba de ganhar novos trailer e pôster e chega aos cinemas em agosto.



DIVULGAÇÃO

SESC JUNDIAÍ As apresentações, às 17h30, acontecem na Área de Convivência

## ‘Todo Domingo um Som’ apresenta música gratuita

DA REDAÇÃO  
grupo.editor@jj.com.br

O Sesc Jundiaí segue com sua programação musical de junho dentro do projeto “Todo Domingo um Som”, que transforma as tardes de domingo em encontros com música ao vivo e entrada gratuita. As apresentações, sempre às 17h30, acontecem na Área de Convivência da unidade, um espaço que acolhe o público com conforto e proximida-

de dos artistas. No dia 8, Giselle Tigre apresenta o show “Baile Mysteriozo”, que revisita clássicos do repertório popular brasileiro em ritmos como forró, xote e baião. Já no dia 15, a banda jundiaense Los Pablos retorna aos palcos após mais de duas décadas, agora dedicada ao pop rock latino. No domingo seguinte, 22 de junho, Luiz Celestino sobe ao palco com o show “Celestino canta TimJa-

van”, um tributo à música negra brasileira com repertório de Tim Maia e Djavan. E, no dia 29, o Trio Beijo de Moça encerra o mês com o show “Chega Pra Cá”, misturando forró tradicional e composições autorais em uma celebração das raízes nordestinas. Mais do que uma série de shows, “Todo Domingo um Som” propõe tardes de convivência e apreciação musical, com espaço para diferentes vozes e estilos.



DIVULGAÇÃO

Luiz Celestino sobe ao palco no dia 22 de junho

O Sesc Jundiaí fica na Av. Antônio Frederico Ozanan, 6600, ao lado do Jardim Botânico.

HORÓSCOPO

**ÁRIES**  
Para você realizar suas pretensões imediatas, é preciso considerar os instrumentos que precisarão ser utilizados para esse fim, e também considerar se você está de posse desses instrumentos ou se vai precisar emprestar.

**TOURO**  
O mundo está mudando tanto e tão rapidamente que restam poucas certezas às quais a alma humana consegue se agarrar e se sentir segura. Procure verificar quais são essas certezas em seu caso, e se acomode nelas.

**GÊMEOS**  
Pensar, todo mundo pensa, mas pensar bem, poucas pessoas conseguem. O que é pensar bem? É ter suficiente domínio sobre os próprios pensamentos para não se esbaldar em ansiedade e conduzir tudo com força de vontade.

**CÂNCER**  
Os recursos não são exclusivamente financeiros, sua energia vital também é um recurso, como a emoção, o intelecto e todos os gestos coreografados que você faz no dia a dia na tentativa de conquistar suas pretensões.

**LEÃO**  
Agora é quando sua alma há de tomar as iniciativas pertinentes a cada caso em andamento, sem se importar se agora seria o momento perfeito ou se as ações estariam aperfeiçoadas o suficiente para darem bons resultados.

**VIRGEM**  
O medo é um companheiro eterno do caminho humano, mas é péssimo conselheiro, porque faz com que sua alma se sinta diminuída diante das complexidades de tudo que acontece, e assim você deixa de tomar as iniciativas.

**LIBRA**  
As coisas mais lindas que sua alma pensa serão mais bonitas ainda quando puderem ser compartilhadas com pessoas que as saibam apreciar. Nem sempre elas estariam disponíveis, mas vale a pena se dirigir a elas assim mesmo.

**ESCORPIÃO**  
Se você continuar dependendo das circunstâncias para garantir suas pretensões, é muito provável que não aconteça nada além disso, você continuará esperando e dependendo. Melhor você tomar algumas iniciativas práticas.

**SAGITÁRIO**  
A sorte não acontece quando tudo está indo muito bem, a sorte se manifesta quando a alma se encontra à beira do abismo e tudo indica que esse seria o fim, subvertendo as expectativas e salvando você do desastre.

**CAPRICÓRNIO**  
O livre arbítrio é um tipo de exercício que depende dele mesmo para ser praticado, porque nada vai forçar você a tomar tais ou quais decisões, diante dessas você precisa invocar a liberdade de decidir sua vida.

**AQUÁRIO**  
A força do grupo é essencial, mas nem sempre as pessoas estão dispostas para isso, em geral cada uma delas tem seus próprios problemas e não lhes resta energia para se congregarem. Não importa, continue tentando.

**PEIXES**  
As pessoas que podem conversar com você e esclarecer talvez não sejam as que se encontram próximas, mas hoje em dia, felizmente, a distância não é problema para a comunicação. Tenha isso em mente e se comunique.

PALAVRAS CRUZADAS DIRETAS

www.coquetel.com.br										© Revistas COQUETEL									
Doutrina seguida pelo Estado Islâmico	▼	Infecção chamada escabiose (Patol.)	Exame para detecção do câncer de próstata	▼	Criador da revista de humor "Pij-Pai"	Ingre-diente adiciona-do ao sal	Pode tomar-se dependen-te químico	▼	Naípe da figura do balão no baralho										
▶		▼	▼			▼			▼										
Que gera esperança			Dar latidos Antiga carruagem	▶	Adalgisa Nery, poetisa carioca		Achavas engraçado												
Septo (?): separa as duas narinas	▶				▼		▼												
Doutor (abrev.)	▶			▼															
▶																			
Músico como Domin-guinhos	▶				Análogos	▶													
O francês, para os indígenas (Hist. BR)		Relativo a uma ulceração bucal	▶		Objeto de pouco valor	▼											Estátuas de pedra da Ilha de Páscoa		
Sair do ventre materno	▶						Dean Martin, ator Cidade da Zona da Mata mineira na qual nasceu Ary Barroso	▶									▼		
Habitante do nosso planeta	▶						▼												
Sufixo de "flâmula": diminutivo		Escola de Sargentos das Armas Os dois	▶																
▶		▼																	
			Engor-durada				(?) Valverde, atriz de "Amor de Mãe"												
							▼	Faço preces	▼										
Comandan-tes de embarcações					(?) marra: à força (pop.)		Segundo (símbolo)	▶									She-(?), heroína de desenho animado		
Transformar em dinheiro	▶				▼												▼		
Flores de buquês																			
▶							Mercedes (?), cantora argentina	▶											

BANCO 3/p.s. 4/mair. 5/moais. 6/arifoso — iofacre — tiacre — lodetel. 48

SEUS PASSATEMPOS  
PREFERIDOS SEM SAIR DE CASA

#FaçaCoquetel @editoracoquetel @coquetel

ASSINE AGORA!  
www.coquetel.com.br

CO  
QUE  
TEL

Solução

V	S	O	S		S	V	S	O	R
H	V	Z	I	L	E	N	O	W	
G	E	S		O		B	S		
S	O	H	I	E	N	O	W	I	L
I	H		L	V			V	T	N
V	O	V	E	S	N	E		V	
O	E	N	O	V	H	E	I		
W	O		H	E	C	S		N	
O	S	O	L	J	V		E		
S	I	V	I		H	I	V	W	
O	H	I	E	N	O	J	N	V	S
H	V	H	O	V	T		H	O	
N	N	O	T	V	S		V	N	
O	S	O	I	C	I	D	S	N	V
N					W			F	



DIVULGAÇÃO

O festival literário traz mais de 200 convidados para a praça Charles Miller



SELEÇÃO ITALIANA

Flamengo oficializa contratação de Jorginho

O Flamengo oficializou a contratação do meio-campista Jorginho. Com vasta experiência no futebol europeu, o jogador assinou com o Mengão até o final de 2028.

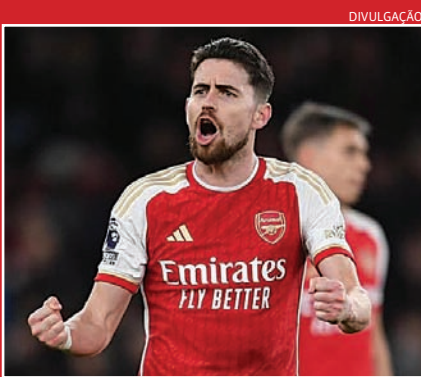

DIVULGAÇÃO

PEDIDO DE DORIVAL

Corinthians se aproxima de lateral do São Paulo

O lateral-direito Igor Vinícius deve deixar o São Paulo neste meio de ano e está próximo de acertar com o Corinthians, a pedido do técnico Dorival Jr.



ELENCO COMPLETO Aslen, Miguel e Kayque se juntam aos outros oito reforços anunciados pelo tricolor

Galo anuncia mais três reforços para a Copa Paulista

LUANA NASCIMBENE  
lnascimbene@jj.com.br

O Paulista anunciou mais três reforços para a disputa da Copa Paulista e está com o elenco praticamente fechado para a competição. Os novos contratados são o meia-atacante Kayque, o volante Miguel Elias, velho conhecido do time jundiaiense, e o atacante Aslen.

Miguel disputou 12 jogos pelo Galo, foi campeão da Bezinha em 2024 com a camisa tricolor e uma das principais peças daquele elenco. Em 2025, o volante disputou o Campeonato Amazonense, a Copa do Brasil, a Copa Verde e a Série D pelo Manaus antes de voltar ao time jundiaiense e integrar o elenco para a Copa Paulista.

Além do Galo e Manaus, o volante de 24 anos também soma passagens por Athletic-MG, URT, Inter de Bebedouro, Itabirito, União Rondonópolis, Osasco Audax, Aruc, Audax Rio e Paracatu. Nas categorias de base, passou por Guarani, Penapolense e Real Brasília.



GUSTAVO AMORIM/PAULISTA FC

Miguel Elias retorna ao Galo após disputar quatro competições em um ano pelo Manaus

PARA O ATAQUE

O segundo reforço anunciado nesta sema-

na foi o meia-atacante Kayque Nabesima, de 22 anos. Formado nas cate-

gorias de base do Corinthians, o novo atleta do Galo tem passagens por

Santos, Flamengo, Ituano e Goiás. No futebol profissional, atuou no Nação e disputou a Série A4 com a camisa do Osasco Audax esse ano. Sua temporada mais artilheira foi em 2019, pelo sub-17 do Ituano, quando marcou quatro gols em 21 jogos.

O mais experiente dos três reforços recém-anunciados é o atacante Aslen Kelvin, de 26 anos. O atleta é formado nas categorias de base do Paysandu e disputou a primeira divisão do Campeonato Mineiro pelo Uberlândia nesta temporada, onde marcou um gol em nove jogos disputados.

O atacante também atuou no Marsa FC, de Malta, também neste ano, e soma passagens por: Juazeirense, Marília, Uberlândia, Caldense, Jacobinense, Patrocinense, Betim, Pelotas e Atlético Tubarão.

ELENCO COMPLETO

Aslen, Miguel e Kayque se juntam aos outros oito reforços anunciados pelo Tricolor para a disputa da Copa Paulista, que, para o

time jundiaiense, começa na segunda-feira, dia 16 de junho, às 19h, contra o Guarani, em Campinas.

Os outros reforços são: Gustavo Índio (atacante de 28 anos que estava no Nacional-SP), Biro-Biro (lateral-esquerdo de 32 anos que estava no Catanduva), João Victor (zagueiro de 23 anos ex-São Carlense), Willian Monteiro (meia de 25 anos ex-Sertãozinho), Lee (goleiro de 37 anos ex-Independente-AP, Atlético-MG e Vitória-BA), Gabriel Bozzolan (atacante de 23 anos que estava no Taquaritinga), Pedro Medeiros (lateral-direito de 23 anos que estava no Rio Preto) e Enzo (meia de 24 anos que estava no Sobradinho-DF).

Além destes, o Galo conta com 15 jogadores que permaneceram no elenco após a conquista do vice-campeonato da Série A4 e o acesso à A3. Porém, dois deles (Filipinho e Thomas Lamin) não estarão à disposição do técnico Fausto Dias para a competição por conta de lesão ligamentar no joelho.

EM BUSCA DO ATACANTE

Após empate, Ancelotti deve apostar em outro 9

O técnico da seleção brasileira, Carlo Ancelotti, terminou a entrevista coletiva pós-empate do Brasil com o Equador com um lembrete: faltou Raphinha.

Ancelotti aposta em Raphinha para destravar o ataque do Brasil contra o Paraguai. A partida ocorrerá na terça-feira, às 21h45, na Neo Química Arena, pela 16ª rodada das Eliminatórias.

O treinador italiano entende que o Brasil foi bem defensivamente diante do Equador, mas pecou no ataque. E Raphinha pode ser essa solução. “É um trabalho diferente. A qualidade é muito boa. Não há muito tempo para trabalhar, mas podemos melhorar, obviamente. Temos muita qualidade. Estou certo que vamos melhorar a nível ofensivo. Até porque hoje faltou o Raphinha, um jogador muito importante”, disse Carlo Ancelotti.

A dúvida é quem pode deixar a equipe para Raphinha entrar. A polivalência do destaque do Barcelona abre possibilidades. Se Estêvão sair, Raphinha jogaria aberto pela direita. O jovem palmeirense alternou



RAFAEL RIBEIRO/CFB

O treinador italiano entende que o Brasil pecou no ataque

entre a ponta e a armação em Guayaquil, com o lateral Vanderson apoiando.

Raphinha também poderia entrar na vaga de Richarlison, com uma equipe sem centroavante. O Brasil teria três meio-campistas - Casemiro, Bruno Guimarães e Gerson -, e três atacantes de velocidade: Estêvão, Raphinha e Vini Jr.

Outra alternativa é tirar um dos meio-campistas. Bruno Guimarães ou Gerson sairiam para que Raphinha

fosse um armador. Dessa forma, Bruno ou Gerson atuariam ao lado de Casemiro.

Ancelotti terá os treinos deste sábado, domingo e segunda para definir a escalação. A ideia é ter um time mais solto contra o Paraguai, que equilibre defesa e ataque. “Contra o Paraguai vai ser diferente, teremos mais chances de controlar. Temos que ter mais ritmo, mobilidade e intensidade. Vamos ver isso na nossa casa”, completou. (FolhaPress)

ATACANTE DO SANTOS

Fluminense negocia a contratação de Soteldo

O Fluminense negocia a contratação do atacante Yeferson Soteldo, do Santos. O clube carioca já fez uma proposta de compra ao Peixe pelo venezuelano e a ideia é ter o jogador já no Super Mundial de Clubes.

Por outro lado, o Peixe acha difícil que o negócio saia. Um dirigente santista disse ao Portal UOL que “o Fluminense não deve chegar onde o Santos quer”. O entrave do negócio são os valores da compra. O Santos pede uma quantia que o Tricolor ainda não se dispôs a pagar pelo jogador de 27 anos. As diretorias seguem conversando em busca de um denominador comum.

Soteldo está com a seleção da Venezuela na data Fifa. O técnico Renato Gaúcho gostaria de reeditar a parceria do Grêmio da última temporada, quando o atleta defendeu o Tricolor em 41 partidas, com sete gols e quatro assistências. Santos e Grêmio foram as únicas duas equipes que ele atuou no Brasil. O atacante tem passagens também por Zamora, Huachipato, Universidad de Chile, Toronto



RAUL BARETTA/SANTOS FC

O entrave único do negócio são os valores da compra

FC e Tigres-MEX.

O Santos entende que Yeferson Soteldo é diferenciado tecnicamente, mas tem dúvidas sobre poder

contar com ele. O baixinho sofre com sucessivas lesões musculares. Mesmo assim, a intenção não é se desfazer facilmente do atleta.