

SESC JUNDIAÍ

## Cultura Maker é o destaque do ‘Tecnologias e Artes’

Até dia 28, o espaço, misto de laboratório e ateliê, promove o intercâmbio entre o universo digital e artesanal, com atividades lúdicas e artísticas. **Cultura & Théo 7**



NO DAL SANTO

## Marlene e Jamaica decidem título do Amador

Neste domingo, a partir das 10h, o Dal Santo recebe a grande final do Campeonato Amador de Jundiaí. Vila Marlene e Jamaica Tamoio brigam pela taça. **Esportes 8**



Acesse o Portal JJ (jj.com.br) e ouça a Rádio Difusora 810 AM

# Jundiaí registra 5.789 novos negócios em 2025, a maioria de pequeno empreendedor

SUPLEMENTO ESPECIAL

## JUNDIAÍ 369 ANOS

Jundiaí, no seu aniversário de 369 anos, reafirma que tradição e futuro podem caminhar lado a lado. A cidade, reconhecida por sua qualidade de vida e por seu protagonismo regional, vive um momento em que inovação deixa de ser promessa e se torna estratégia estruturada de desenvolvimento. Com a chegada de grandes data centers, a consolidação de hubs tecnológicos e a presença de startups que nascem e crescem aqui, o município começa a desenhar um novo capítulo econômico. Neste Suplemento Especial de aniversário de nossa cidade, o JJ mostra como somos inovadores e nos mantemos como uma cidade típica do interior de São Paulo, com suas tradições e uma população que trabalha incessantemente, de olhos no futuro, mas sem esquecer de seu passado. Neste aniversário, parabéns a todos os jundiaenses!



DESENVOLVIMENTO

## Indústrias estão a caminho da revolução 4.0

Jundiaí tem sua trajetória econômica marcada por ciclos industriais que começam no século XIX e evoluem até o atual cenário de inovação e tecnologia. A chegada da estrada de ferro, na década de 1860, impulsionou o surgimento das primeiras fábricas, especialmente na região da Vila Arens. No início do século XX, a cidade já se destacava como polo industrial no interior paulista, com indústrias têxteis, cerâmicas e alimentícias e segue, agora, para a Indústria 4.0.

NOVOS NEGÓCIOS

## Empresas inovam de olho na tecnologia

Jundiaí caminha para construir um ecossistema de inovação e tecnologia. Além de grandes centros, aumentam as opções de empreendedorismo próprio, com exemplos de provedores locais, como a Pombonet, ou de empresas voltadas à capacitação de mão de obra. No foco, a nossa consolidação como Cadeia Produtiva Local, uma prerrogativa do governo estadual.

A Prefeitura de Jundiaí, por meio da Secretaria de Desenvolvimento Econômico, Ciência e Tecnologia, divulgou o balanço de abertura de empresas no município em 2025. Segundo levantamento, o período entre 1º de janeiro e 30 de novembro registrou 5.789 novos negócios. Desse montante, 4.476 são Microem-

presas (ME). Empresas do setor de prestação de serviços seguem sendo as principais responsáveis pelas aberturas, com 4.461 negócios. Foram abertas ainda 711 Empresas de Pequeno Porte (EPP), o que significa que 88% das novas atividades são formadas por pequenos empreendedores.

**Cidades 4**

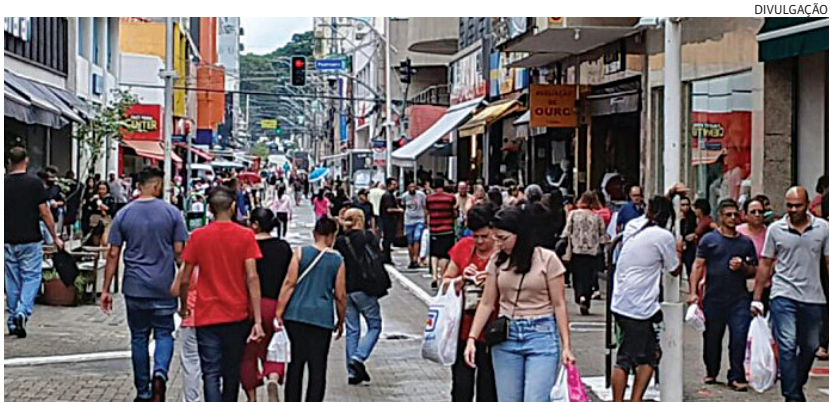

Prestação de serviços lidera a abertura de novas empresas em Jundiaí

PIONEIRISMO

## Quando São Paulo tinha nove cidades, Jundiaí estava lá

Jundiaí foi elevada à categoria de vila 14 de dezembro de 1655. Com isso, tornou-se uma das nove primeiras cidades do estado de São Paulo, chamadas de “cidades origi-

nais”. Já em 1700, o Brasil era colônia de Portugal e o estado de São Paulo tinha 16 municípios e lá estava Jundiaí. Expansão veio com a chegada das ferrovias. **Cidades 5**



Jundiaí era uma cidade pacata até a chegada das grandes ferrovias

DIÁLOGO

## Martinelli consolida agenda social no 1º ano de mandato

No primeiro ano de mandato, o prefeito Gustavo Martinelli consolidou uma agenda de governo focada nas políticas sociais. Casa da Família, Vila de Oportu-

nidades foram entregues e novos conjuntos habitacionais tiveram obras iniciadas somente neste ano, além de programas de maior acolhimento social. **Política 3**

INOVAÇÃO

## Rede VOA investe no sistema R-AFIS, de operação remota

O Sistema R-AFIS (Remote Aerodrome Flight Information Service), desenvolvido pela Rede VOA em parceria com as empresas SEIPHER, PAIM e RGR, promete revolucionar toda a opera-

ção de navegação aérea no Brasil. O serviço consiste em fornecer o serviço de Estação Prestadora de Serviço de Telecomunicações e de Tráfego Aéreo (EPTA) de maneira remota. **Política 3**

ÍNDICE

8 PÁGINAS

Opinião | Política | Cidades | Polícia  
Modulinho | Cultura | Esportes

TEMPO

ENSOLARADO

Mínima 19° Máxima 26°

RODÍZIO NA CAPITAL

Placas liberadas



# A gente tem pressa pelo Centro renovado



ARIADNE GATTOLINI

Se há uma coisa que mais me alegra, que mais me encanta, é ver o jundiaense defender sua terra, seu espaço. Nestes dias tristes, em que a nossa Galeria Bocchino sofreu um incêndio, me lembrei de inúmeros sorvetes que tomávamos ali, eu e minha prima, escondidas de nossos pais, quando nos aventurávamos pelo antigo Centro, sozinhas. Dentro da tragédia, tantas pessoas se comoveram e se uniram em prol desta memória. Logo na segunda, eu fui andar por ali, para ver o que podia ser feito, como andavam as mudanças, e constatei que o Centro tem pressa. É louvável que esta administração tenha encampado essa luta. Profissionais dedicadíssimos da Prefeitura estão planejando a mudança efetiva, em um diálogo real entre a sociedade e o poder público. Este é o maior ponto positivo da administração de Gustavo Martinelli. Mas, a despeito de tanto empenho, creio que o Centro não pode esperar mais o próximo incêndio. É preciso que medidas urgentes sejam tomadas, incluindo a exigência aos proprietários da revisão de suas instalações elétricas, cuidado com a su-

jeira e o lixo que muitas casas e comércios abandonados deixaram ali, em um perigo eminente para a saúde pública. O arquiteto e urbanista, Eduardo Carlos Pereira, aqui em sua coluna do JJ, já alertou que a lei sobre propaganda de fachadas continua valendo. Então, está na hora de o plástico e outros absurdos cederem para que a gente possa olhar de novo para as fachadas históricas. Está na lei, basta cumprir. Em relação à limpeza diária, avançamos muito.

## A despeito de tanto empenho, o Centro não pode esperar o próximo incêndio

Acho mister mostrar a dedicação do secretário de Serviços Públicos, Jefferson Coimbra, sobre o assunto. Sempre solícito às demandas do comerciante. Luciane Mosca, nossa secretária de ação social, também faz um excelente trabalho junto à população vulnerável, tentando buscar acolhimento e tratamento para eles. Entretanto, é preciso pressa. Não dá para a gente colocar geradores elétricos na rua para que barraquinhas sejam montadas no final do ano, numa grande quermesse, sem antes pensar na efetiva segurança do Centro, e digito segurança em relação

a futuros incêndios, mobilidade (com reparo nas calçadas), enterrar o cabeamento, exigir e fiscalizar a sujeira de terrenos, com intervenções imediatas, e fachadas reparadas. A segurança também melhorou, mas ainda não dá pra andar no Centro à noite. Digo isso porque a sede do JJ fica na esquina da rua Barão de Jundiaí e nossa equipe de reportagem constantemente é abordada por assaltantes quando voltamos tarde da noite. Faltam iluminação e equipe no local neste horário. As soluções não são simples. E acabam sendo estruturantes. A falta de apoio social, educação e saúde levam-nos a receber moradores em situação de rua. A falta de planejamento econômico nos deixou sem saber que atividade deveríamos ter chamado para se instalar no local, o descaso de anos nos levou à sujeira e abandono. Mas agora, às vésperas do Natal, chegou a hora de nos encantarmos com o Centro e garantir que obras e investimentos venham depressa. Aos comerciantes engajados, à administração, tiro meu chapéu e aguar-do pelo sorvete mais amado dos jundiaenses, na Galeria Bocchino.

ARIADNE GATTOLINI é jornalista e escritora. Pós-graduada em ESG pela FGV-SP, administração de serviços pela FMABC e periodismo digital pela TecMonterrey, México. É editora-chefe do Grupo JJ

# O mito do normal



JOSÉ RENATO NALINI

Esse é o título do livro de Gabor Maté, médico húngaro-canadense, que entende ser tóxica a sociedade em que vivemos, o que causa anomalias mentais e físicas generalizadas. Começa o livro com a melancólica observação de que “na sociedade mais obcecada por saúde que já existiu, as coisas não vão nada bem”. Comportamentos tóxicos e destrutivos explicam o aumento sem precedentes de problemas de saúde. Nos Estados Unidos, a nação mais poderosa do planeta, 70% dos adultos tomam pelo menos um medicamento por dia. 40% tomam dois. E o Brasil? Seria diferente? Pelo número de farmácias que existem numa proporção análoga à de templos evangélicos, a situação poderia ser até pior. A ansiedade, o estresse, a competitividade, a solidão involuntária, a preocupação exagerada com a aparência ou com o julgamento dos outros, são condições normalmente assimiladas por uma sociedade enferma. A toxicidade é explicada por Gabor Maté pelas suas consequências aparentes: taxas crescentes de vício, profusão de diagnósticos de saúde mental abalada, doenças autoimunes, câncer em ascensão, crianças diagnosticadas com problemas de atenção e de comportamento. Espectros autistas múltiplos, falta de entrosamento

nas salas de aula, irritação constante, difuso mal-estar, sensação de desconforto. Para o especialista em trauma, vício e saúde, as necessidades humanas não são teóricas. Vêm da evolução natural. Crianças têm necessidade de segurança emocional absoluta. Precisam ser aceitas, amadas por quem são, por si mesmas, independentemente de suas características pessoais. Têm de vivenciar suas emoções e não prescindem de pertencimento. Se a cultura não consegue atender a tais expectativas, ela é tóxica. O adulto também sente falta de um sentido de perten-

## Crianças têm necessidade de segurança emocional absoluta

cimento, de conexão, de significado, de propósito. O ideal do convívio é a comum unidade de objetivos. A coesão entre os partícipes da convivência, que aspira à harmonia. Contudo, na sociedade consumista em que estamos imersos, o que se vê é a acirrada competitividade, a agressividade sem limites, o egoísmo e o individualismo levado a última instância. Embora o autor não conheça profundamente a realidade brasileira, ele sabe que, historicamente, é uma sociedade estressada, com enorme desigualdade racial, tremendo ataque aos povos indígenas e a crescente destruição da Amazônia. Seu livro se chama “O mito do normal”,

pois parte da presunção de que estamos acostumados a uma condição sofrível e nos conformamos, achando que isso é normal. Isso ocorre no nível social. Já no nível individual, as pessoas têm condições de curar seus traumas. Precisam de apoio e ajuda, mas a situação é reversível. Ainda que o mundo não mude, a sua relação com ele é suscetível de mudar. Nada é imutável e é preciso conscientizar-se de que o indivíduo não é aquela criaturinha pequena e indefesa à mercê do cataclisma. Cada qual pode assumir algum controle, tomar decisões em sua vida pessoal. Só que para os excluídos, pobres e oprimidos, essa opção se torna quase impossível. Quanto ao vício, não há substância ou comportamento viciante em si. Nem mesmo as redes sociais, hoje acusadas de causarem dependência. O vício se manifesta quando a pessoa encontra em algo prazer ou alívio temporário. Mas depois passa a sofrer consequências negativas e não pode mais se libertar do uso. “Pode ser heroína, álcool, cocaína, sexo, jogo, compras, internet, videogames, esportes radicais, qualquer coisa”. Não é o comportamento que vale. É a relação do indivíduo com ele. A leitura de “O mito do normal” pode nos auxiliar a saber se somos vítimas da toxicidade atual de nossa sociedade ou se estamos livres dela.

JOSÉ RENATO NALINI é Reitor da UNIREGISTRAL, docente da Pós-graduação da UNINOVE e Secretário-Executivo das Mudanças Climáticas de São Paulo.

# Projeto reencarnatório



EDUARDO BATTEL

Toda reencarnação começa efetivamente no momento da fecundação, que é quando o espermatozoide penetra no óvulo formando o zigoto, é nesse momento que o Espírito reencarnante é implantado e uma nova vida na dimensão física se inicia. Porém, para toda reencarnação existe um projeto reencarnatório que começa muito antes, no mundo espiritual. Esse planejamento é feito individual-

mente e dele participam Espíritos especializados em diversas áreas, cada qual com a sua função. Existem, por exemplo, engenheiros genéticos espirituais que projetam um mapa genético, com um DNA mais apropriado, que irá formar o corpo físico propício para que o ser reencarnante possa cumprir os propósitos desejados. No livro “Missionários da Luz”, psicografado por Chico Xavier, André Luiz narra uma parte do processo reencarnatório de Segismundo, relatando que o Espírito que dirigia essa tarefa conseguia ver as disposições cromossômicas de todos os milhões de espermatozoides presentes e,

depois de observar o óvulo materno, identificou o espermatozoide mais apto, fixando nele o seu potencial magnético, fazendo com que ele fecundasse o óvulo. Dessa forma, o acaso não existe, ou seja, entre os milhões de espermatozoides presentes, é o mais apropriado que irá fecundar o óvulo correto, para que tudo ocorra para o melhor benefício do reencarnante. Os nossos Espíritos tutores, sempre visando o melhor para nós, nos orientam nesse projeto e, a depender da nossa condição evolutiva, nós participamos mais ou menos ativamente dele. Em geral, no exercício de nosso livre-arbítrio, nós escolhemos o gênero de pro-

vas por que iremos passar e, com isso, assumimos desde logo a responsabilidade por nossas decisões e logicamente pelas consequências delas decorrentes. É importante destacar que estas

## A paternidade é uma das maiores missões que podemos assumir

escolhas dizem respeito ao gênero das provas propriamente dito, e não às suas particularidades, razão pela qual os mentores espirituais, como sempre, recomendam cautela.

Os futuros pais, assumindo o compromisso de tutela do reencarnante, também participam desse processo. Sabemos que a paternidade é uma das maiores missões que podemos assumir, sendo o papel dos pais de vital importância para a formação do indivíduo. Nós trabalhamos, pesquisamos, estudamos e observamos para fazeremos as nossas escolhas e, assim, esse projeto é elaborado sempre para o nosso bem, com o objetivo de propiciar as melhores condições para o nosso aprendizado e evolução. Notemos, que é para o bem e não para o destino, pois esse plano construtivo não é fatalis-

mo, porque sempre podemos, pelo nosso livre-arbítrio, mudar o planejado durante a nossa existência. Nós temos as nossas provas a suportar, e elas são escolhidas de acordo com o progresso que precisa ser feito. Quando nós planejamos reencarnar, nós concordamos com as provas que fazem parte da nossa missão. Não se trata, portanto, de uma imposição divina, mas sim de um comum acordo, buscando sempre o melhor para o nosso aperfeiçoamento como seres imortais.

EDUARDO BATTEL é médico urologista, expositor Espírita e Coordenador da Liga de Medicina e Espiritualidade da FMJ

“Os artigos dessa página não representam a opinião desse jornal e é de inteira responsabilidade dos seus autores”



Diretora Presidente  
SUELI N. F. MUZAIEL

Diretor Vice-Presidente  
TOBIAS MUZAIEL JR.

Editora-Chefe  
ARIADNE GATTOLINI - MTB 23649

Publicação Diária da Lauda Editora, Consultorias e Comunicações Ltda.  
Fundado em 1965 por Tobias Muzaiel  
Em memória

MATRIZ - JUNDIAÍ  
Rua Barão de Jundiaí, 1041 - sala 92 - Jundiaí - SP - CEP 13201-012

e-mail: comercial@jj.com.br

Departamento Comercial ..... (11) 98199-4756  
Redação ..... (11) 98157-9867  
Novas assinaturas/renovações ..... (11) 98305-0505

Atendimento ao Assinante (de 2ª a 6ª até 17h30) ..... (11) 98157-9837  
Atendimento ao Assinante (sábados e domingos até as 12h) ..... (11) 98157-9861  
Departamento Cobrança ..... (11) 98157-9839  
Serviços Gráficos ..... (11) 98157-9837

JUNDIAÍ, VÁRZEA PAULISTA, CAMPO LIMPO PAULISTA,  
LOUVEIRA E ITUPEVA

jj.com.br



**POLÍTICAS PÚBLICAS** Casa da Família, Vila de Oportunidades foram entregues e novos conjuntos habitacionais tiveram obras iniciadas

# Governo Martinelli fecha 1º ano com foco na área social

FELIPE TOREZIM  
ftorezim@jj.com.br

No primeiro ano de mandato, o prefeito Gustavo Martinelli consolidou uma agenda de governo focada nas políticas sociais. “Esse é o nosso governo, um governo que cuida das pessoas, um governo acolhedor”, afirmou o prefeito ao comentar o conjunto de ações e entregas voltadas ao acolhimento imediato, geração de renda e melhoria das condições de vida das famílias mais vulneráveis.

Entre as principais entregas está a Casa da Família, novo equipamento socioassistencial localizado no Anhangabaú e criado para oferecer abrigo emergencial para famílias que precisam deixar suas casas em situações de risco, calamidades climáticas ou acidentes domésticos. O espaço pode receber até oito pessoas por até sete dias.

Outro avanço na área social foi a inauguração da Vila de Oportunidades, equipamento que reúne, em um único local, políticas de geração de renda, cursos de qualificação, ações de segurança alimentar e inclusão produtiva. O espaço também abriga a fase experimental da moeda



Gustavo Martinelli salienta os investimentos na área social no aniversário de Jundiaí

social Japi, voltada a promover autonomia econômica e reforço de direitos sociais para famílias atendidas pela rede de assistência do município.

Para Martinelli, a iniciativa simboliza o espírito da gestão: “Eu sou filho desta terra, tenho amor por essa cidade. Nasci

aqui, constituí minha família e cheguei a prefeito porque a cidade se identifica comigo”, disse em entrevista ao Podcast JJ.

A política habitacional também ganhou força ao longo do ano. No Jardim dos Cravos, na região do Fazenda Grande, a Prefeitura deu início à construção de 132

unidades em parceria com os governos federal e estadual. “Conseguimos tirar esse projeto do papel e iniciar a construção das casas que tantas famílias aguardavam”, disse Martinelli.

Na região do Tamoio, a primeira fase do conjunto habitacional com 16 moradias populares foi entre-

gue neste ano, e Jundiaí ainda foi contemplada com 200 novas unidades da CDHU para o bairro São Camilo, um dos maiores investimentos habitacionais recentes no município. Ao longo de 2024, mais de 800 títulos de propriedade também foram entregues, garantindo segurança jurídica e valorização patrimonial para centenas de famílias.

## MAIS AÇÕES

Em paralelo às ações habitacionais, o governo iniciou o projeto de revitalização da região central. A proposta é dividida em quatro eixos: zeladoria, habitação, mobilidade e requalificação urbana. As tradicionais Caravelas, anteriormente localizadas na praça da Matriz, foram removidas. Também há ações de poda, limpeza e aumento nas equipes de abordagens sociais e segurança.

Na educação, foram entregues as reformas de quadras poliesportivas nas EMEB Professora Aparecida Bernardi do Amaral (Morada das Vinhas), EMEB Maria Aparecida de Souza Almeida Ramos “Peixinho” (Jardim Califórnia), EMEB Janet Ferreira Prado (Vila Nambi) e EMEB Profes-

sor Luiz Bárbaro (Ponte São João). A primeira fase do prolongamento da avenida Antonio Frederico Ozanan, iniciada em 2023, também foi entregue.

## BALANÇO POSITIVO

O vereador Juninho Adilson (União), líder do governo na Câmara, destacou que 2025 exigiu equilíbrio diante do orçamento herdado. “O primeiro ano do governo Gustavo Martinelli foi marcado por grandes desafios, especialmente pelo impacto do orçamento provisionado pela gestão anterior, o que impediu algumas ações”, afirmou.

Mesmo assim, segundo o vereador, avanços importantes foram consolidados, como aprovação da Lei da Guarda contra os pancadões; anúncio da ampliação da corporação para o próximo ano; revisão de contratos, gerando economia aos cofres públicos; entrada de Jundiaí no Consórcio Cismetro, que deve reduzir a fila da saúde.

“Foi um ano difícil, mas com resultados positivos e concretos para a cidade. Estou muito feliz, enquanto líder do governo na Câmara, em poder colaborar com esses avanços”, afirmou Juninho.



## Sistema R-AFIS traz inovação em navegação aérea

O Sistema R-AFIS (Remote Aerodrome Flight Information Service), desenvolvido pela Rede VOA em parceria com as empresas SAIPHER, PAIM e RGR, promete revolucionar a prestação de serviços de navegação aérea.

Pioneiro no Brasil, o serviço consiste em fornecer informações meteorológicas e de informação de voo, idênticos à uma Estação Prestadora de Serviço de Telecomunicações e de Tráfego Aéreo (EPTA) de maneira remota, com o uso de tecnologia por câmeras e, via fonia, para as comunicações referentes ao tráfego aéreo.

A partir da central localizada no Aeroporto de Sorocaba, um operador poderá fornecer informações de meteorologia e de tráfego aéreo a outros aeródromos, transmitindo aos pilotos e usuários informações essenciais à segurança de voo.



Acesse o QR CODE ao lado e saiba mais:





**BALANÇO** Microempresas são a maioria dos negócios e prestação de serviços é setor de destaque, com 4.461 novos negócios

# Em Jundiaí, mais de 5,7 mil empresas foram abertas em 2025

FELIPE TOREZIM  
ftorezim@jj.com.br

A Prefeitura de Jundiaí, por meio da Secretaria de Desenvolvimento Econômico, Ciência e Tecnologia, divulgou o balanço de abertura de empresas no município em 2025. Segundo levantamento elaborado pelo Departamento de Licenciamento de Atividades, o período entre 1º de janeiro e 30 de novembro registrou 5.789 novos negócios. Desse montante, 4.476 são Microempresas (ME). Empresas do setor de prestação de serviços seguem sendo as principais responsáveis pelas aberturas, com 4.461 negócios.

O levantamento confirma a predominância dos pequenos negócios na economia local. Além das 4.476 ME's, foram abertas 711 Empresas de Pequeno Porte (EPP), o que significa que 88% das novas atividades são formadas por pequenos empreendedores. As demais 602 aberturas são de empresas de outros portes.

Para o secretário de Desenvolvimento Econômico, Ciência e Tecnologia, Humberto Cereser, os dados evidenciam o bom momento pelo qual passa Jundiaí. “Jundiaí mais uma vez demonstra sua força econômi-



Jundiaí tem se destacado na abertura de novos negócios de serviços e comércio

ca, capacidade de atração de investimentos e ambiente favorável ao empreendedorismo”, afirma. “O crescimento expressivo de micro e pequenas empresas confirma que nossa cidade oferece segurança, qualificação e oportunidades para quem quer empreender. Com políticas públicas sólidas, inovação e simplificação de processos, seguimos construindo

um ecossistema competitivo e diversificado, que gera emprego, renda e desenvolvimento para toda a população”, completa.

#### ÁREAS DE ATUAÇÃO

A prestação de serviços foi responsável pela maior parte das aberturas, somando 4.461 empresas e representando 75,88% do total. Foram registradas 3.478 microempresas

e 512 EPPs e 471 empresas de outros portes. O setor inclui atividades que têm crescido de maneira consistente em Jundiaí. Alguns exemplos de negócios são promoção de vendas, com 897 novos registros, serviços administrativos e de expediente, com 491, além de 200 empresas de digitação, 152 clínicas de psicologia e 150 escritórios administrativos.

O comércio também apresentou expansão significativa, com 1.304 novas empresas abertas, equivalentes a 22,18% do total. Foram 991 microempresas e 190 EPPs e 123 empresas de outros portes. O destaque ficou para o comércio varejista em geral, incluindo e-commerce, que somou 574 registros, seguido pelos segmentos de vestuário, merca-

dorias variadas, restaurantes e produtos artesanais.

Já a indústria contabilizou 24 aberturas no período - sete ME's, nove EPP's e oito empresas de outros portes, com novos empreendimentos principalmente nas áreas de fabricação de equipamentos e tornos industriais, artefatos plásticos, produtos alimentícios e esquadrias de metal.



## Hoje, Jundiaí está com um brilho especial.

A gente entrega o melhor serviço o ano inteiro para que Jundiaí siga oferecendo aos seus moradores qualidade de vida e uma energia sem igual.

Parabéns pelos 369 anos e continue contando com a nossa energia!



App CPFL Energia



cpfl.com.br





**PIONEIRISMO** O município emergiu como ponto de parada para abastecimento das bandeiras, e era conhecido como “porta do sertão”

# Quando São Paulo tinha nove cidades, Jundiaí estava lá

DA REDAÇÃO  
grupo.editores@jj.com.br

Jundiaí foi elevada à categoria de vila 14 de dezembro de 1655. Com isso, tornou-se uma das nove primeiras cidades do estado de São Paulo, chamadas de “cidades originais”. Já em 1700, o Brasil era colônia de Portugal e o estado de São Paulo tinha 16 municípios. Lá estava Jundiaí, junto a São Paulo, Paranaíba, Santos, São Vicente, São Sebastião, Sorocaba, Itu, Mogi das Cruzes, Jacareí, Taubaté, Guaratinguetá, Ubatuba, Itanhaém, Iguape e Cananéia. Na época, não existiam grandes cidades do interior, como Campinas e Ribeirão Preto. Inclusive, essas duas cidades pertenciam ao território jundiaense, que fazia divisa com Itu a Oeste, Paranaíba a Sul, São Paulo a Sudeste e Minas Gerais a Nordeste e Norte.

Até 1800, muita coisa mudou no âmbito nacional e Jundiaí já tinha tido desmembramentos, Campinas era uma cidade emancipada, assim como Mogi-Mirim. No entanto, toda a região mais próxima pertencia ao território jundiaense. A configuração atual só foi delineada na segunda metade do século XX, quando os últimos mu-



Primeira imagem registrando a Vila de Nossa Senhora do Desterro de Jundiahy

nicipios foram emancipados: Itupeva, Várzea Paulista e Campo Limpo Paulista. Cientista social, pesquisador e responsável pela mudança no ano de “nascimento” de Jundiaí, a partir de documentos encontrados em Portugal, Samuel Vidilli conta que ao analisar os documentos históricos e mapas, é possível traçar a evolução territorial de Jundiaí. “Durante o período colonial, Jundiaí se estendia até a região de Camanducaia, em Minas Gerais, criando um corredor estratégico de acesso ao estado vizinho. A cidade era atravessada por uma via conhe-

cida como Estrada de Goiás, que conduzia à região mineradora, e era a primeira parada depois de Santana”, explica ele, referindo-se ao ciclo do ouro e também à conexão com o Centro-oeste do país. Vidilli lembra que Jundiaí foi uma parada crucial para os tropeiros, que, com seus comércios e rotas, impulsionaram a economia local por muitos anos.

O pesquisador também explica que o papel de Jundiaí no ciclo do ouro era centrado no abastecimento das tropas. “No século XVIII, o ouro não transitava por esta região. Ele era transportado por rotas es-

pecíficas, como a Estrada Real, que ligava as minas a Paraty e ao Rio de Janeiro. Em Jundiaí, o comércio não envolvia o ouro, mas sim suprimentos para as regiões mineradoras e para Goiás.” Segundo ele, esse fluxo comercial era realizado principalmente pelos tropeiros, que passavam por Jundiaí e aqui compravam suprimentos que abasteciam as áreas mineradoras e ajudavam a manter a atividade econômica local viva.

Com o declínio da mineração e o fim do ciclo do ouro, Jundiaí enfrentou um período de estagnação, mas a cidade rapidamente en-

controu outra vocação que também foi um marco de desenvolvimento do país. “A expansão da cafeicultura no interior de São Paulo foi um dos principais motores do crescimento de Jundiaí. A região, com terra fértil, passou a se destacar na produção cafeeira, enquanto o Vale do Paraíba, esgotado por práticas agrícolas intensivas, perdeu capacidade produtiva”, afirma.

A partir desse ponto, surgiu um marco na história da cidade, a construção da ferrovia Santos-Jundiaí, que ligava a cidade ao porto de Santos e foi um importante avanço nesse processo de transformação. Ela não só facilitou o escoamento do café, mas também consolidou Jundiaí como um centro estratégico para a economia paulista.

Também a partir da ferrovia, o município começou a se afirmar como um ponto de apoio logístico e comercial. “No período colonial, Jundiaí era essencialmente um ponto de passagem para os tropeiros. Compravam-se arreios, artigos de couro, açúcar e cachaça. Porém, com o tempo, esse ciclo foi substituído, com a queda da mineração e o surgimento da demanda gerada pela expansão da cafeicultura e pela chegada da ferrovia”, explica o cientista social.

O crescimento de Jundiaí, então, ficou atrelado à ferrovia, como lembra Vidilli sobre a redução da produção de ouro e a consequente crise econômica do século XIX. “Com o esgotamento das minas e a diminuição da atividade econômica, a cidade entrou em um período de pobreza. A recuperação só ocorreu com a chegada da ferrovia, que foi o divisor de águas para a cidade.”

Samuel Vidilli ainda observa que Jundiaí sempre se beneficiou de sua posição geográfica estratégica, sendo a entrada para o interior a partir da cidade de São Paulo, depois de Santana. Com isso, também tinha rotas indígenas que provavelmente serviram como base para as primeiras estradas do Brasil, inclusive Peabiru, uma rota indígena que conectava o litoral brasileiro aos Andes, no Chile, e, embora não haja confirmação oficial, muito provavelmente cortava a região.

Nos dias de hoje, embora Jundiaí não tenha crescido tanto quanto cidades às quais deu origem, como Campinas e Ribeirão Preto, integra um importante corredor logístico para o estado de São Paulo e também para o país, com as modernas rodovias e a boa e velha malha ferroviária.

## RISCO

# Médicos alertam para prescrição de testosterona para mulher

A Sociedade Brasileira de Endocrinologia e Metabologia (SBEM), a Federação Brasileira das Associações de Ginecologia e Obstetrícia (Febrasgo) e a Sociedade Brasileira de Cardiologia (SBC) publicaram nota conjunta restringindo uso de testosterona em mulheres.

Conforme as três entidades médicas, “a prescrição de testosterona deve restringir-se estritamente à única

indicação formalmente reconhecida (Transtorno do Desejo Sexual Hipoativo -TDSH), após avaliação clínica adequada, sendo potencialmente danosa quando utilizada sem indicação, com base em dosagens isoladas ou com objetivos não terapêuticos.”

O comunicado alerta para efeitos colaterais alguns com gravidade. “O uso de testosterona fora da única indicação em mulheres aumenta o risco

de eventos adversos, incluindo: efeitos virilizantes como acne, queda de cabelo, crescimento de pelos, aumento do clitóris e engrossamento irreversível da voz, toxicidade e tumores de fígado, alterações psicológicas e psiquiátricas, infertilidade e potenciais repercussões cardiovasculares como hipertensão arterial, arritmias, embolias, trombozes, infarto, AVC e aumento da mortalidade, além de alte-

rações de outros exames laboratoriais, como os de colesterol e triglicerídeos.”

A nota ainda ressalta que a Anvisa não aprovou nenhuma formulação de testosterona para uso em mulheres e que a agência reguladora também não reconhece “uso de testosterona para fins estéticos, de melhora de composição corporal, desempenho físico, disposição ou antienvhecimento.”



O uso de testosterona para mulheres tem riscos, inclusive de infarto

369

ANOS

JUNDIAÍ

Rio limpo é vida, saúde e integração real entre a cidade e as pessoas. É por isso que trabalhamos.

Conheça o tratamento de esgoto.

companhia saneamento de jundiaí

saneamento.com.br



**PRESO A TEMPO** O homem, em comportamento violento, foi flagrado em perseguição contra a vítima

# Apoio Tático da GM evita possível tragédia com stalker em Jundiaí

FÁBIO ESTEVAM  
festevam@jj.com.br

Uma equipe do Apoio Tático da Guarda Municipal de Jundiaí, atenta ao comportamento de desespero de vítimas, conseguiu agir rapidamente e findar um pesadelo para uma família. O caso se deu quando a equipe de Apoio Tático 10240, com os guardas Zarrantonello, Fialho e Franciane, estavam finalizando apoio a uma ocorrência apresentada pelo Canil da Guarda na central de flagrantes em Jundiaí na noite de sexta-feira (12).

No momento em que encerravam mais um dia de expediente, viram três mulheres acessando a delegacia. Uma delas, uma adolescente, estava chorando copiosamente. A cena chamou a atenção dos agentes, que se aproximaram para entender o que acontecia.

A adolescente estava com a mãe e a avó e a mãe estaria recebendo ameaças de morte do ex-marido. Segundo relato da mesma, as ameaças estavam constantes e ela chegou a receber, somente neste dia, mais de 80 ligações e incontáveis mensagens de ameaças de morte. A vítima também relatou que, na mesma semana, o indivíduo teria acessa-



A equipe percebeu o desespero da família e agiu a fim de capturar o suspeito

do seu veículo, em seu local de trabalho, e furtado um convite de um evento ao qual ela compareceria. Ele ainda disse que se não a matasse ela naquele dia, a mataria durante o evento.

Enquanto ela contava sobre o caso, o ex-marido ligou novamente, exigindo que falasse onde se encontrava. Como ela não contou, ele desligou a ligação. A filha adolescente da vítima estava em estado de total desespero, temendo pela vida da mãe e da avó.

Após toda a narrativa, a vítima informou possuir medida protetiva de urgência, com proibição de qual-

quer tipo de contato realizado pelo indivíduo, incluindo ligações telefônicas ou qualquer tipo de mensagem. Com a informação, a equipe do Apoio Tático questionou se o homem sabia onde elas estariam residindo e elas disseram que ele sabia.

A equipe solicitou que elas aguardassem na central de flagrantes, enquanto os agentes se deslocavam até a residência para verificar se não haveria nenhum risco à vida delas. Ao acessar a via, na altura do número da residência, ninguém foi visto, mas poucos metros à frente, em uma área mais escura da via, a

equipe visualizou um veículo com características informadas. Era o carro que o suspeito estava utilizando.

Havia um homem dentro do carro e, ao abordá-lo, os guardas perceberam que ele demonstrava estar completamente transtornado. Em revista pessoal, encontraram dois pinos de cocaína e o homem confirmou que já havia consumido o mesmo entorpecente há instantes.

Por conta do estado de agressividade do suspeito, foi dada voz de prisão e utilizada algema para preservação da segurança da equipe e do mesmo. O homem foi informado sobre a quebra de medida protetiva e, com informações desconexas, tentou explicar um motivo para estar no local. Em seguida, porém, confessou estar em campanha, aguardando a chegada da ex-mulher.

Diante dos fatos o suspeito foi conduzido até a

central de flagrantes, onde, após as partes serem ouvidas oficialmente, a autoridade policial ratificou a voz de prisão em flagrante pela quebra de medida protetiva, acrescentando ainda os crimes de porte de drogas e stalking (perseguição). A vítima agradeceu imensamente à equipe da Guarda Municipal, pois acreditava que, se tivesse ido para casa, o homem poderia ter cumprido a sua promessa de matá-la.

A Guarda Municipal de Jundiaí, além de situações em flagrantes delitos, também possui o programa Guardiã Maria da Penha, que acompanha vítimas de violência com medida protetiva contra os agressores. Em caso de emergência, ligue 153.

## UMA GRÁVIDA DE 9 MESES

# GM prende mulheres por furto em farmácia

Uma equipe de Operação com Cães da Guarda Municipal de Jundiaí prendeu três mulheres e procura uma quarta por furto em farmácia. Dessas quatro mulheres, três são da mesma família e uma é amiga. O caso se deu quando, sob supervisão do subinspetor Cristiano, a equipe dos guardas Gildomar, Schioser e Chagas abordou um veículo Ford Ka que teria sido usado por três mulheres para praticarem um furto a uma farmácia da Vila Arens. Uma mulher grávida de 29 anos, a irmã dela e uma amiga, que também tem 29.

No veículo, estavam a grávida, de nove meses, e uma amiga. A irmã da proprietá-



GMs encontraram produtos avaliados em R\$ 1,5 mil

ria do automóvel também teria participado do furto, mas não estava no veículo no momento da abordagem. Com a análise de câmeras de segurança, os guardas constata-

ram que as duas ocupantes do veículo, a grávida e a amiga, participaram do furto.

A irmã da grávida não foi localizada. A mãe da grávida não estava nas filmagens das câmeras de segurança, porém, na residência em que ela e a filha moravam, na Vila Agrícola, os guardas encontraram produtos avaliados em R\$ 1,5 mil reais. A ocorrência foi apresentada no Plantão Policial, onde a filha grávida e a amiga foram presas em flagrante por furto. A mãe também foi presa, por receptação. A outra filha, que participou do furto, mas não estava no veículo no momento da abordagem, já foi identificada e também responderá por furto.

A mulher que está grávida já tinha passagens pela polícia por furtos, cometidos na região, principalmente em Jundiaí. A mãe dela também já tinha uma passagem por receptação. A equipe da Operação com Cães contou com apoio dos guardas Zarrantonello, Franciane e Fialho, do Apoio Tático.

OBRAS INICIADAS – JD. QUINTA DAS VIDEIRAS

MORE OU INVISTA EM JUNDIAÍ.



Quadra poliesportiva



Piscinas no rooftop



Fitness

Lazer na cobertura.

Seu novo lar, seu porto seguro, sua nova vida.

Unidades a partir de R\$ 705 mil



2 e 3 dorms. com suite



1, 2 ou 3 vagas de garagem cobertas



Mini Market



Pet place

VISITE NOSSO STAND

R. Geraldo Antônio Pereira, 100 – Jd. Quintas das Videiras – Jundiaí – SP

www.sebeempreendimentos.com.br

(11) 9 1271 7109

OASIS JUNDIAÍ

É morar que se fala?

SEBEL 40 anos empreendimentos

Projeto em construção aprovado pela Prefeitura Municipal de Jundiaí. OASIS JUNDIAÍ INCORPORADORA SPE LTDA. CNPJ sob o n.º 49.063.180/0001-94. Processo SAEPRO 1727/2023, incorporação registrada sob o número R.07, Av.10 da matrícula 33260 do 1º Oficial de Registro de Imóveis de Jundiaí - SP. A área de entrega da obra será entregue conforme Memorial Descritivo constante do Contrato de Compra e Venda. As informações contidas no material são meramente ilustrativas e prevalecerá sobre quaisquer materiais de divulgação o Memorial Descritivo constante do Contrato de Compra e Venda. \*A área do Mini Market não será entregue equipada e decorada.

COMPRAMOS DISCOS DE VINIL LIGAR OU WHATSAPP

 (11) 94116-4420

CUIDADORA DE IDOSOS

Técnica de enfermagem há 12 anos. Experiência no cuidado a idosos, apoio nas atividades diárias e administração de medicação conforme orientação médica. Realizo cuidados de higiene, alimentação e bem-estar do paciente. Acompanho em consultas médicas e passeios. Atendimento com profissionalismo, responsabilidade e respeito.

Contato: 1196199-2561 - Vera

NECROLOGIA

MANOEL JOSÉ DA SILVA, de 71 anos, casado. Sepultado no Memorial Parque da Paz.

LUIZ BAIÃO DE OLIVEIRA, de 67 anos, divorciado. Sepultado no Cemitério Pq. dos Ipês.

ANTONIA DA SILVA RAMOS, de 79 anos, casada. Sepultada no Memorial Pq. da Paz.

JAIR ALVES DA FONSECA, de 80 anos, casado. Sepultado no Memorial Parque da Paz.

O Velório Municipal informou sobre 16 óbitos e 4 famílias autorizaram a publicação.

UTILIDADE PÚBLICA – LOTERIAS

**> LOTOMANIA:** 2861

DATA: 12/12/25

|    |    |    |    |    |    |    |    |    |    |
|----|----|----|----|----|----|----|----|----|----|
| 04 | 13 | 17 | 22 | 29 | 66 | 71 | 75 | 77 | 81 |
| 32 | 36 | 46 | 50 | 57 | 86 | 89 | 90 | 95 | 99 |

**> DUPLA SENA:** 2898

DATA: 12/12/25

|                   |                   |
|-------------------|-------------------|
| <b>1º SORTEIO</b> | <b>2º SORTEIO</b> |
| 17 22 23          | 08 13 15          |
| 30 36 49          | 22 33 34          |

**> MEGASENA:** 2950

DATA: 11/12/25

|    |    |    |    |    |    |
|----|----|----|----|----|----|
| 21 | 23 | 42 | 49 | 50 | 60 |
|----|----|----|----|----|----|

**> LOTOFACIL:** DATA: 12/12/25

|    |    |    |    |    |    |    |    |
|----|----|----|----|----|----|----|----|
| 01 | 02 | 04 | 05 | 06 | 07 | 08 | 10 |
| 15 | 16 | 17 | 18 | 20 | 21 | 25 |    |

3561

**> DEU NO POSTE**

DATA: 13/12/25

|                |                 |
|----------------|-----------------|
| <b>&gt; PT</b> | <b>&gt; PTN</b> |
| 1º 9 3 4 8     | 1º              |
| 2º 9 4 5 1     | 2º              |
| 3º 7 2 7 6     | 3º              |
| 4º 2 7 9 0     | 4º              |
| 5º 3 3 7 0     | 5º              |
| 6º 2 2 3 5     | 6º              |
| 7º 3 4 7       | 7º              |

**> QUINA:** DATA: 12/12/25

|    |    |    |    |    |
|----|----|----|----|----|
| 06 | 42 | 45 | 57 | 78 |
|----|----|----|----|----|

6901

**> TELESENA:** DE NATAL

SORTEIO: 2º SORTEIO - 07/12/25

|    |    |    |    |    |    |
|----|----|----|----|----|----|
| 07 | 14 | 22 | 25 | 44 | 55 |
|----|----|----|----|----|----|

13/12/25 NÃO ATUALIZADAS ATÉ O FECHAMENTO DESSA EDIÇÃO



# CULTURA & THÉO

Domingo, 14 de Dezembro de 2025

CULTURA@JJ.COM.BR

PELO MUNDO

Débora Nascimento vai atuar com Ricky Martin

A atriz estará no longa “Hombre al agua”, projeto comandado por Gael García Bernal, que acumula direção e roteiro, com filmagens já feitas em Yucatán, no México



DIVULGAÇÃO

CASA DO PATRÃO

Avança mais um projeto de Boninho na Record

Com estreia prevista para abril de 2026, o reality deve ser uma mistura de “BBB” com “A Grande Conquista”, unindo competições realizadas em três casas.



DIVULGAÇÃO

SESC JUNDIAÍ As atividades no laboratório unem artesanato e a tecnologia

## Cultura Maker em destaque no Espaço de Tecnologias e Artes

DA REDAÇÃO  
grupo.editor@jj.com.br

Até dia 28 de dezembro, o Espaço de Tecnologias e Artes do Sesc Jundiaí, misto de laboratório, ateliê e lugar de aprendizado, promove o intercâmbio entre o universo digital e o artesanal, com atividades que transitam entre a lógica dos jogos e a expressão artística, pausando apenas nos dias 23, 24 e 25 de dezembro, devido ao fechamento da unidade.

O principal destaque do período é a celebração da cultura maker, transformando o Espaço de Tec-

nologias e Artes em um ateliê. As oficinas “Kolagem Kawaii” e “BordaNerd - Do Pixel ao Ponto Cruz” revelam como linhas e cores podem dialogar com universos digitais e imaginários cheios de afeto.

No campo das artes visuais, a Oficina Introdução ao Pontilhismo explora a concentração, a coordenação motora e o contraste de luz e sombra. Para os amantes de estratégia, o espaço promove atividades contínuas de Jogos de Tabuleiro e vivências como “Jogue o Jogo” e “Jogos Arcade”, onde é possível experimentar títulos antigos e modernos

com controles construídos no próprio espaço.

**PROGRAMAÇÃO**  
**Vivência - Jogos Arcade (16):** 14h às 17h30 | ETA | Grátis;

**Oficina - Introdução ao Pontilhismo (18):** 15h às 17h30 | ETA | Grátis

**Oficina - Kolagem Kawaii (14):** 14h às 18h | Ginásio | Grátis

**Oficina - BordaNerd - Do Pixel ao Ponto Cruz (20 e 27):** 14h30 às 17h30 | ETA | Grátis

**Oficina - Ateliê do Acaso (20 e 27):** 14h30 às 17h30 | Ginásio | Grátis

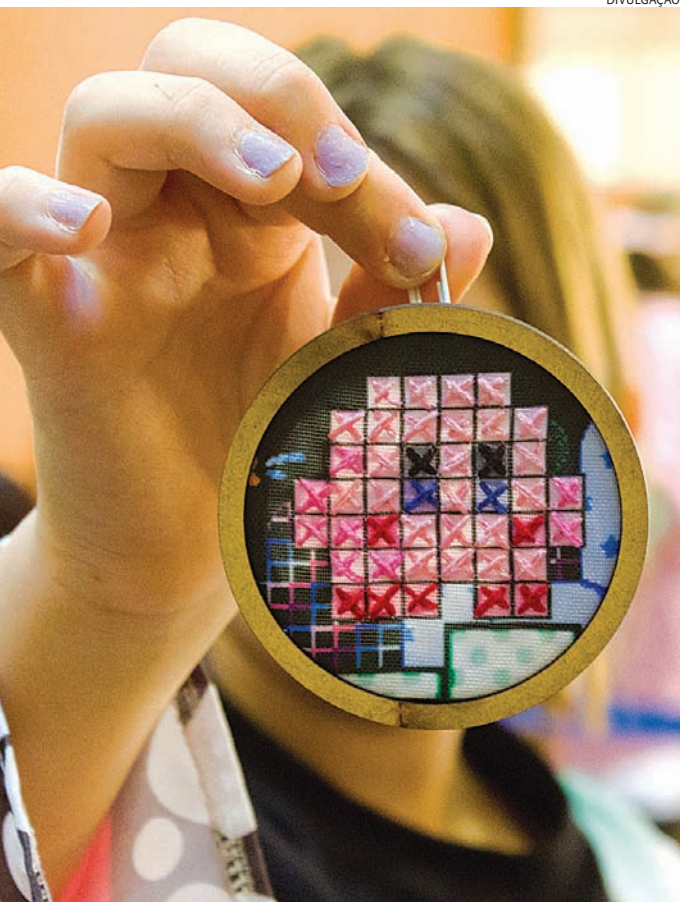

DIVULGAÇÃO

As oficinas são gratuitas, mas é preciso retirar ingresso antecipadamente

**Vivência - Jogue o Jogo (21 e 28):** 14h30 às 17h30 | ETA | Grátis

O Sesc Jundiaí fica na Av. Antônio Frederico Ozanan, 6600, ao lado do Jardim Botânico.

CARNAVAL 2026

## Cultura abre credenciamento para desfiles de blocos de rua

A Secretaria Municipal de Cultura (SMCULT) abre o credenciamento para blocos de rua interessados em integrar a programação oficial do Carnaval 2026. O processo ocorre por meio do Edital nº 13/2025, que regulamenta a participação, estabelece os critérios de seleção e define as responsabilidades dos proponentes e do poder público durante o período carnavalesco. Os desfiles estão marcados para 7,8,13 a 17 de fevereiro.

Segundo a SMCULT, o objetivo é organizar e promover os desfiles de maneira segura, garantindo apoio técnico e logístico, além do uso ordenado dos espaços públicos, fortalecendo as tradições carnavalescas da cidade.

Podem se inscrever pessoas físicas maiores de 18 anos ou pessoas jurídicas sediadas em Jundiaí, com ou sem fins lucrativos, responsáveis pela organização dos blocos. Cada proponente poderá inscrever apenas um bloco, podendo participar tanto grupos já consolidados quanto blocos novos, desde que atendam às exigências des-

critas no edital. As inscrições devem ser realizadas exclusivamente pelo formulário disponibilizado no edital.

O credenciamento contempla três modalidades, permitindo que cada bloco escolha o formato que melhor se adequa à sua proposta, entre elas, o Módulo 1 (Cidade Administrativa, onde os blocos se apresentam em palco fixo montado na Avenida Alexandre Ludke, na Vila Hortolândia); Módulo 2 (Livre, destinado aos blocos que desejam realizar desfiles em vias públicas com trio elétrico); e Módulo 3 (Inclusivo e Infantil).

O edital não prevê repasse financeiro aos blocos credenciados. Entretanto, conforme o módulo selecionado, a Prefeitura oferecerá apoio logístico e infraestrutura, além da autorização de uso do espaço público. Após a análise das inscrições e documentação, a Secretaria Municipal de Cultura publicará o resultado preliminar dos blocos selecionados em 9 de janeiro de 2026, no site da Prefeitura de Jundiaí e da SMCULT.

ANIVERSARIANTES

O empresário Airton Maltoni aniversaria hoje e ganha os abraços da esposa Fátima, do filho Tiago e demais familiares



DIVULGAÇÃO

HORÓSCOPO

ÁRIES

Dentre todos os conflitos e discórdias há somente alguns que sua alma precisa pinçar e dar importância. É hora de fazer luzir seu discernimento e separar o joio do trigo, um exercício muito saudável e eficiente.

TOURO

Fazer caber os sonhos nos recursos disponíveis parece impossível, e talvez o seja, mas não por isso sua alma há de desistir do que enxerga como uma possibilidade futura. Talvez conversar com as pessoas alivie a situação.

GÊMEOS

A impossibilidade é aparente, porque nos bastidores dessa circulan possibilidades reais e concretas que sua alma poderia aproveitar de imediato, caso não se detivesse a lamentar a aparente impossibilidade de tudo.

CÂNCER

Não vai demorar muito para você encontrar a oportunidade de rebater os absurdos que as pessoas andam dizendo, e que de alguma forma afetam seus interesses. Deixe o tempo fazer seu trabalho, aguardando pela sua vez.

LEÃO

É bom ter em mente que o desespero faz as pessoas enxergarem realidades onde não há nada além de ilusões, mas fazem isso com tamanho entusiasmo contagiante que tudo parece real. Cuide para não se meter em encrencas.

VIRGEM

Esgote rapidamente o que estiver ao seu alcance fazer para, de imediato, se lançar à aventura de pedir colaboração nesse mundo em que todas as pessoas parecem estar sempre ocupadas, sem nem mesmo saberem com o quê.

LIBRA

Impossível ir longe sem sair do lugar, a não ser sonhando, e sonhando permitir que o coração dance livre no céu infinito, sem se importar com a maneira que aproximará as visões da realidade concreta. Em frente.

ESCORPIÃO

Você devia saber que as pessoas falam mais do que a boca, se arrogando o direito de conhecer tudo da vida de todo mundo, enquanto conhecem pouco da própria. É hora de usar o discernimento para filtrar as informações.

SAGITÁRIO

As tensões dos relacionamentos não de ser consideradas com cuidado, porque se você as tratar com enfado, como se não tivesse mais paciência de lidar com elas, perderá a oportunidade de fazer vários ajustes.

CAPRICÓRNI

Não é que tudo deva sempre recair sobre suas costas, acontece que você domesticou todo mundo a ser a alma eficiente de todas as empreitadas e, por isso, as pessoas empurram as tarefas para seu lado.

AQUÁRIO

Ao primeiro sinal de suspeita de que as coisas não sejam bem assim como são apresentadas, procure colocar os pés firmes no chão e se ater ao que seja possível fazer de imediato, evitando voos lindos, mas ilusórios.

PEIXES

As sombras assustadoras do passado continuarão aí, tentando convencer sua alma de que não há saída, de que tudo seguirá pelo mesmo caminho frustrante de sempre. Sua alma sabe que isso não é assim, que há vida maior.



# PARADA

# Natalina

18/12 - a partir das 19 horas

## ATRAÇÕES

Com a presença de Papai Noel, Noeletes e Trupe de Natal! Também se emocione com banda marcial, cortejo natalino, diversos personagens, motociclistas, ciclistas, escoteiros e muitas outras atrações

## Trajeto

Início na rua do Rosário até a praça do Coreto







PLANOS

Coritiba tenta a contratação de atacante do Santos

A procura de um camisa 9 para a temporada 2026, o Coritiba monitora o atacante Tiquinho Soares, de 34 anos, que atualmente tem contrato com o Santos até o final de 2027.



Raul Baretta/SantosFC

COPA DO MUNDO

Luxemburgo defende convocação de Neymar

Técnico da seleção brasileira entre 1998 e 2000, Vanderlei Luxemburgo defende a ida de Neymar para a Copa do Mundo do próximo ano, citando a “genialidade” do atacante.

**VALE A TAÇA!** O jogo está marcado para esse domingo (14), a partir das 10h, no Centro Esportivo Dal Santo

Com Claus no apito, Marlene e Jamaica fazem final do Amador

LUANA NASCIBENE  
lnascimbene@jj.com.br

A Terra da Uva viverá neste fim de semana um dos momentos mais aguardados do calendário esportivo local: a grande final do Campeonato Amador de Jundiaí. Em campo, dois dos times mais tradicionais e competitivos do torneio, Vila Marlene e Jamaica, prometem protagonizar um duelo intenso, marcado pela rivalidade e pela busca do título máximo da temporada 2025. O jogo está marcado para esse domingo (14), a partir das 10h, no Centro Esportivo Dal Santo, na Vila Rami.

A decisão ganhou ainda mais destaque após a confirmação de que o árbitro Raphael Claus, integrante do quadro da FIFA e um dos principais nomes da arbitragem sul-americana, será o responsável por comandar a partida.

EM ABERTO

No confronto de ida, realizado na última semana, o Vila Marlene conseguiu uma vitória importante por

1 a 0, em uma partida marcada pelo equilíbrio e pela forte disputa no meio-campo. O resultado dá ao time comandado por Tom, a vantagem do empate na decisão, mas não garante qualquer tranquilidade: o elenco e a comissão técnica reconhecem a força do adversário e pregam atenção máxima na grande decisão.

“Nós sabemos que não tem nada decidido, são duas equipes fortíssimas, o primeiro jogo foi equilibrado, acredito novamente em outro belo duelo e quem ganhará são os torcedores, a cidade de Jundiaí”, comentou Leandro Damiano, atacante do Vila Marlene.

Do outro lado, o Jamaica chega motivado e disposto a buscar a virada no placar agregado. O time mostrou solidez defensiva e poder de reação ao longo da competição e acredita que pode reverter a desvantagem. A expectativa é de uma postura mais ofensiva no duelo decisivo, com o time buscando assumir o protagonismo desde os primeiros movimentos.

“O jogo tá em aberto, clássico é clássico, do mes-

mo jeito que eles venceram, nós também temos o nosso potencial, vamos entrar na decisão buscando a concentração máxima para revertermos o placar”, disse To-pera, volante do Jamaica.

ÁRBITRO FIFA

A presença de Raphael Claus no comando da arbitragem é considerada um marco para o futebol amador de Jundiaí. Claus possui um currículo expressivo em competições nacionais e internacionais: já apitou jogos da Copa Libertadores, Copa América, finais de Campeonato Brasileiro e integrou o quadro de árbitros da Copa do Mundo do Catar, em 2022.

Além disso, o paulista já foi eleito o melhor árbitro do Brasileirão, reconhecimento que reforça sua credibilidade e seu prestígio no cenário esportivo. Sua presença na decisão traz um nível extra de profissionalismo e atrai ainda mais atenção para o futebol amador da região.

“O Campeonato Amador de Jundiaí é reconhecido como um dos mais

competitivos da região e movimentam centenas de atletas e milhares de torcedores ao longo da temporada. A presença de um árbitro do nível de Raphael Claus na final reforça a grandeza do torneio e valoriza ainda mais a dedicação das equipes que chegam à decisão”, ressaltou Joaci Ferreira, presidente da Liga Jundiaense de Futebol.

Além de Arbitro Raphael Claus (FIFA) no comando da arbitragem, o duelo contará com Izabele de Oliveira (CBF), assistente 01, Juliana Vicentin Esteves, assistente 02 e Paulo de Souza Amaral, como quarto árbitro.



Fábio Roca / TA NO LANCE

No confronto de ida, conseguiu uma vitória importante por 1 a 0

COPA DO BRASIL

Corinthians e Cruzeiro decidem vaga na final

Corinthians e Cruzeiro se enfrentam hoje (14), às 18h, na Neo Química Arena, pelo jogo de volta da semifinal da Copa do Brasil. Após vencer por 1 a 0 em Belo Horizonte, o Corinthians joga por um empate para chegar à final. Se o Cruzeiro vencer por um gol de diferença, a decisão vai para os pênaltis; triunfo mineiro por dois ou mais gols garante a classificação celeste.

A partida terá transmissão de Globo, Sportv, Premiere e Prime Video.

O Corinthians chega com dúvidas importantes. O clube faz mistério sobre a condição de Yuri Alberto, que realizou exames, mas não teve situação divulgada e treinou apenas internamente. Raniele, com edema no tornozelo esquerdo, não trabalhou com o grupo durante a semana e depende de liberação médica. Dorrival Júnior mantém a estrutura do time que atuou no jogo de ida, com Memphis Depay novamente como referência ofensiva.

**A provável escalação do Corinthians:** Hugo Souza; Matheuzi-



Gustavo Martins/Cruzeiro

Corinthians e Cruzeiro se enfrentam hoje, às 18h, na Neo Química Arena

nho, André Ramalho, Gustavo Henrique e Matheus Bidu; Maycon, José Martínez, Carrillo e Breno Bidon (Rodrigo Garro); Memphis Depay e Yuri Alberto.

No Cruzeiro, Villalba está fora por lesão ligamentar no tornozelo, enquanto Lucas Romero cumpre suspensão. A equipe de Leonardo Jardim precisa de

uma atuação ofensiva para reverter o placar.

**Provável Cruzeiro:** Cássio; William, Fabricio Bruno, Jonathan Jesus e Kaiki; Lucas Silva e Wallace (Matheus Henrique); Christian, Matheus Pereira e Arroyo; Kaio Jorge.

O vencedor enfrenta Fluminense ou Vasco na decisão.

JUNDIAÍ 36 ANOS

NESTE PARABÉNS,  
O QUE NÃO FALTA

é pique!

Pique para trabalhar, pique para realizar e para transformar a vida das pessoas. Jundiaí segue firme entregando o cuidado que a cidade precisa, com mais investimentos, desenvolvimento e carinho. Por isso, pode fazer a festa que presentes de qualidade a gente entrega!

ENTREGA DE CASAS

NOVA UBS RIO BRANCO

REDE DE ESGOTO BAIROS DO TRAVIÃO E POSTE

NOVAS VIATURAS

NOVA ADUTORA DO VETOR OESTE

PREFEITURA DE Jundiaí

jundiai.sp.gov.br