

CULTURA

‘A FONTE’: Fernando Belfiore fará vivência artística

‘A FONTE’ acontecerá entre os dias 31 de agosto e 7 de setembro, no Teatro Heliópolis. A atividade conta com a participação de colaboradores internacionais. **Cultura & Théo 7**



DIVULGAÇÃO

BEZINHA

Vitória do Paulista é um ‘pé’ na liderança do grupo

O 3 a 0 contra o Manthiqueira, no último sábado, em Guaratinguetá, classificou o Galo para as quartas de final da 5ª Divisão Estadual com uma rodada de antecedência. **Esportes 8**



MODULINHO: CLASSIFICADOS QUE TODO MUNDO LÊ

Casos de dengue caem, mas ‘pico’ deve ser na primavera



DIVULGAÇÃO

Período de estiagem é ideal para se atentar aos quintais e se ‘preparar’ para período de chuvas

Neste ano, em sete meses, Jundiáí já registrou 22.620 casos de dengue e há mais 108 em investigação. Na cidade, a doença já causou 16 óbitos e há mais um suspeito, também em investigação. Há também quatro casos de chikungunya confirmados neste ano. Na maioria dos casos de dengue, a pessoa foi picada pelo Aedes aegypti no município, em apenas 180 casos o local de infecção foi fora de Jundiáí. O último boletim epidemiológico é de sexta-feira (26), então até o último

dia de julho (quarta-feira), o número de casos de sete meses completos será maior. E, com o fim do inverno e a chegada da primavera, em setembro, o volume de chuvas tende a aumentar e os casos de dengue podem voltar a subir. O período de estiagem no inverno, embora tenha uma significativa desaceleração de casos desde junho, é um bom momento para que municípios se atentem aos quintais, a fim de eliminar possíveis criadouros do Aedes aegypti. **Cidades 4**

EM JUNDIAÍ

Índice de roubos cai e de furtos aumenta

Dados da Secretaria de Segurança Pública (SSP) de São Paulo mostram queda na quantidade de roubos no primeiro semestre deste ano, na comparação com

anos anteriores, tanto no estado quanto em Jundiáí. Em relação aos furtos, Jundiáí foi na contramão e, ao contrário do estado, teve aumento. **Cidades 4**



DIVULGAÇÃO

De janeiro a junho deste ano, Jundiáí teve 478 registros de roubo

INÍCIO IMEDIATO

Banco de empregos tem mais de 4 mil vagas

O site Jundiáí Empreendedora, da Prefeitura de Jundiáí, publicou nesta segunda-feira (29), até o período da tarde, 4,6 mil vagas de emprego disponíveis para preenchimen-

to imediato. Os cargos oferecidos são variados, como atendente balconista, operador de caixa, auxiliar de limpeza, pedreiro, técnico em nutrição, entre outros. **Cidades 4**

ÍNDICE

8 PÁGINAS
Opinião | Política | Cidades
Polícia | Modulinho
Cultura & Théo | Esportes

TEMPO

ENSOLARADO
Mínima 14° Máxima 29°
RODÍZIO NA CAPITAL
Placas finais 3 e 4

NA FESTA JULINA

‘Flanelinha’ acaba preso por celular roubado

Um flanelinha e guardador de carros que trabalhava durante a Festa Julina de Jundiáí, no Parque da Uva, nas imediações do local, neste fim de semana, foi preso por policiais militares.

Ele era um dos dois homens dos quais os PMs suspeitaram ao fazer patrulhamento. Ambos foram abordados e, no veículo deles, os agentes encontraram um celular roubado. **Polícia 6**



DIVULGAÇÃO

A dupla trabalhava nas imediações do Parque da Uva, neste final de semana

MELHORIAS

Projeto de Jundiáí é contemplado e rende verba de R\$ 69 milhões

Recurso é destinado a um projeto de Parceria Público-Privada de Mobilidade de Jundiáí, que prevê a construção de um novo terminal urbano no Vector Oeste, além de novos abri-

gos, melhorias viárias e estruturais no sistema de transporte público da cidade. A expectativa é gerar 500 mil embarques/mês e 8,9 mil viagens em dias úteis, num total de 94 linhas. A previ-

são da PPP é de investimento de R\$ 240 milhões. Além disso, o novo projeto também estimula a mobilidade ativa, por meio de novos bicicletários, que é uma demanda crescente. **Cidades 5**



DIVULGAÇÃO

Jundiáí está entre os 899 empreendimentos propostos pelos 26 estados e o Distrito Federal

ARTIGOS

Baixo investimento resulta em baixo crescimento



VANDERMIR
FRANCESCONI
JÚNIOR

Na semana passada, a sede da Fiesp e do Ciesp, na capital paulista, foi palco de uma relevante discussão sobre a importância do ambiente econômico para o futuro da indústria. Especialistas debateram os temas da Reforma Tributária e fiscal, taxa de juros e financiamento.

Em semana de reunião do Conselho de Política Monetária (Copom) do Banco Central, a questão da taxa de juros merece destaque especial. Tudo indica que a Selic seguirá em 10,5%, patamar que não deve se alterar, pelo menos, até o fim do ano, mantendo o Brasil no segundo lugar no ranking de juros reais do mundo.

Esses juros estruturalmente altos são uma herança maldita do Plano Real. Como bem lembrou o presidente da Fiesp, Josué Gomes da Silva, o que deveria ter sido uma política transitória na época da estabilização econômica se tornou permanente.

O exemplo que ele deu, em sua fala de abertura do seminário, ilustra bem como o país abdicou da produção em prol do rentismo: um produto ou serviço vendido há 30 anos por R\$ 100, atualmente, custa cerca de R\$ 808, se o valor for corrigido pelo IPCA. Nessas mesmas três décadas, porém, quem tivesse aplicado R\$ 100 em títulos

atrelados ao CDI teria, hoje, R\$ 8.093,88.

Como taxas tão altas, o custo de capital fica proibitivo, inibindo os investimentos. Baixo investimento resulta em baixo crescimento e menor geração de emprego, além de impactar negativamente a dívida pública.

A indústria, muito intensiva em capital, é a mais prejudicada por esta dinâmica. E, como é o setor que impulsiona a produtividade da economia como um todo, o desenvolvimento do país acaba sendo prejudicado.

Baixo investimento resulta em baixo crescimento

Assim como encontramos formas de conviver com a hiperinflação no passado, também aprendemos a dar jeitinhos para sobreviver às taxas elevadas. Por exemplo, o Brasil tem a jabuticaba dos juros pós-fixados em aplicações financeiras.

Ou seja, quando o Banco Central eleva as taxas, quem tem esse tipo de aplicação tem um incremento de renda e pode se sentir estimulado a gastar, indo no rumo contrário ao desejado pela autoridade monetária. Mecanismos desse tipo acabam por tirar a potência da Selic.

Diante deste quadro, é muito importante que a indústria tenha alternativas de financiamento. No

seminário, a Letra de Crédito do Desenvolvimento (LCD), que será emitida principalmente pelo Banco Nacional de Desenvolvimento Econômico e Social (BNDES), foi saudada como uma novidade mais do que bem-vinda.

Trata-se de uma nova fonte de captação de recursos para financiar projetos industriais, de inovação e infraestrutura. A LCD funcionará nos mesmos moldes da LCI (Letra de Crédito Imobiliário) e da LCA (Letra de Crédito do Agropêlo), sem incidência de Imposto de Renda e do Imposto sobre Operações Financeiras (IOF). Com crédito mais barato, a indústria poderá financiar investimentos para modernizar o parque fabril, aumentando a competitividade.

No debate sobre Reforma Tributária, a consultora Melina Rocha, especialista no tema, afirmou que a indústria será beneficiada porque, com a cumulatividade dos impostos, hoje, a carga do setor é muito alta. O Imposto sobre Valor Agregado soluciona esta questão.

Outro benefício é o fim dos resíduos tributários, pois o empresário poderá recuperar todo resíduo pago ao longo da cadeia. Segundo ela, a indústria exporta 10% do resíduo tributário. Por fim, Melina prevê que a produtividade da indústria deve aumentar 8% e a atividade do setor em si pode crescer até 25%.

VANDERMIR FRANCESCONI JÚNIOR é 2º vice-presidente do CIESP e 1º diretor secretário da FIESP (vfjunior@terra.com.br)

O próximo desastre solar



MARIO
EUGENIO
SATURNO

O Programa Embrace/INPE, Estudo e Monitoramento Brasileiro de Clima Espacial, foi criado em agosto 2007 por uma força tarefa entre os servidores do INPE para desenvolver e operar um programa de clima espacial.

Com a missão de observar o ambiente do espaço Sol-Terra, a magnetosfera, a atmosfera superior e os efeitos de correntes elétricas induzidas no solo para prever possíveis influências nas atividades tecnológicas, econômicas e sociais. Visa proteger a infraestrutura brasileira, ou seja, todos os sistemas de comunicações Terra-Satélites, Terra-Terra, e equipamentos a bordo onde se encontram os serviços de geo-referenciamento, comunicação social, de segurança das comunidades afastadas e da aviação civil. Além disso, as linhas de alta tensão espalhadas pelo País.

O serviço visa evitar ou mitigar os efeitos de apagões (blackout) nas comunicações terrestres de rádio que utilizam alta frequência (HF), no fornecimento de energia, falhas em equipamentos na aviação civil, etc.

O sol segue um ciclo

de 11 anos, culminando com a formação de manchas solares e tempestades solares que ejetam massa para o espaço, quando essa massa atinge a Terra, os danos são enormes. A tempestade solar de 1859, chamada de Evento Carrington porque foi observado e registrado pelos astrônomos ingleses Richard C. Carrington e Richard Hodgson, ejetou muita massa coronal solar que atingiu a magnetosfera da Terra e induziu uma das maiores tempestades geomagnéticas já re-

O serviço visa evitar ou mitigar os efeitos de apagões

gistradas. Há registros em jornais de auroras “boreais” na cidade de São Paulo.

Diversos cientistas estudaram o tema e afirmam que se uma tempestade solar desta magnitude acontecesse hoje, provavelmente, causaria destruição generalizada das redes elétricas e de comunicação.

Em 10 de maio, formou-se uma mancha solar, denominada AR3664, que logo se tornou tão grande quanto a do Evento de 1959. Para se ter uma ideia, caberiam 15 Terras enfileiradas na AR3664. Foi a maior tempestade solar dos últimos 21 anos, durou uma rotação com-

pleta do sol, trazendo mais explosões intensas.

A tempestade, que estava classificada como G4 (severa), passou para G5 (extrema), a classificação máxima da escala utilizada pelos cientistas. Com isso, ela se tornou a mais forte desde as tempestades de Halloween, em 2003. O evento provocou auroras boreais e austrais em várias regiões do planeta, incluindo latitudes onde esses fenômenos não costumam ocorrer. Mas não chegou a São Paulo...

Depois, finalmente, a mancha continuou girando com o sol e ficou do outro lado do sol, quando emitiu grandes explosões, com uma provável X12, que atingiu Vênus e quebrou todos os recordes do atual ciclo de 11 anos. Após outras erupções intensas, ela completou uma rotação solar inteira e reapareceu no lado esquerdo do disco solar.

A Terra escapou dessa vez, mas, cedo ou tarde, uma explosão solar estará apontada para a Terra e os desastres serão inimagináveis. O Brasil também tem uma proposta de um satélite artificial para estudar o sol utilizando tecnologia nacional, mas convencer políticos brasileiros é mais difícil que desenvolver tecnologia.

MARIO EUGENIO SATURNO é Tecnologista Sênior do Instituto Nacional de Pesquisas Espaciais (INPE) e congregado mariano (mariosaturno@uol.com.br)

A relação entre Nutrição e Performance Esportiva



THAMIRES
FELIX
BASTOS

Sem uma nutrição de qualidade, nenhum corpo consegue sustentar uma vida atlética. A nutrição esportiva, especialidade da nutrição focada em atletas e indivíduos fisicamente ativos, fornece o combustível e a recuperação que essas pessoas precisam para treinar com mais intensidade, recuperar-se mais rápido e, em última instância, atingir o auge de seu desempenho esportivo.

Atletas de todos os níveis precisam de uma dieta bem equilibrada para man-

ter a energia, promover a recuperação muscular e otimizar a performance.

Assim, um corpo bem nutrido pode realizar feitos que um corpo mal nutrido não consegue. A alimentação adequada não apenas melhora o desempenho, mas também previne lesões e contribui para uma vida saudável em geral. Uma dieta equilibrada precisa ter carboidratos, que é a principal fonte de energia para atividades de alta intensidade. Os carboidratos são armazenados nos músculos e no fígado como glicogênio, que é utilizado durante o exercício e os atletas precisam consumir carboidratos suficientes para manter os níveis de glicogênio, evitando a fadiga precoce.

As proteínas também são essenciais para a reparação e crescimento muscular. Após o exercício, a ingestão de proteínas ajuda na recuperação e no aumento da massa muscular.

Além disso, embora frequentemente vistas como vilãs, as gorduras são importantes para a saúde geral e fornecem energia para atividades de longa duração. Gorduras saudáveis, como as encontradas em peixes, nozes, sementes e abacate, devem fazer parte da dieta de um atleta.

Micronutrientes como ferro, cálcio, vitamina D e magnésio também são vitais para funções corporais específicas, como transporte de oxigênio, saúde óssea e contração muscular. Defi-

ciências podem levar a problemas de saúde e comprometer o desempenho.

Não menos importante, manter-se hidratado é fundamental para o desempenho esportivo. A desidrata-

As gorduras são importantes para a saúde geral

ção pode reduzir a força, a velocidade e a resistência, além de aumentar o risco de lesões. Por isso a importância de beber água regularmente e, durante exercícios prolongados, considerar bebidas esportivas que repon-

ham eletrólitos.

Além do mais, certos suplementos podem complementar a ingestão alimentar e atender a necessidades específicas de desempenho ou deficiências.

No entanto, os atletas devem adotar a suplementação com cautela, e buscar orientação de profissionais qualificados para garantir segurança, eficácia e conformidade com padrões regulatórios. O nutricionista esportivo prescreverá os suplementos, realizando uma avaliação minuciosa das necessidades nutricionais, identificando possíveis deficiências e monitorando a resposta do corpo, garantindo que todos os sistemas corporais funcionem de forma eficiente.

A nutrição é uma parte integral do treinamento esportivo. Com a prática de atividade física regular e o acompanhamento de um especialista, é possível obter resultados excelentes. O trabalho integrado do nutricionista e o atleta pode ajudar a personalizar planos alimentares que atendam às necessidades individuais e objetivos específicos de cada pessoa.

Garantir uma nutrição adequada e equilibrada, aliada à prática regular de atividades físicas, é o caminho para um corpo saudável e um desempenho esportivo otimizado.

THAMIRES ROBERTA FELIX BASTOS é nutricionista e pós graduanda em nutrição esportiva e estética

“Os artigos dessa página não representam a opinião desse jornal e é de inteira responsabilidade dos seus autores”

Jornal de Jundiaí
REGIONAL

Diretora Presidente
SUELI N. F. MUZAIEL

Diretor Vice-Presidente
TOBIAS MUZAIEL JR.

Editora-Chefe
MARIANA MEIRA

Publicação Diária da Lauda Editora, Consultorias e Comunicações Ltda.

Fundado em 1965 por Tobias Muzaiel
Em memória

MATRIZ - JUNDIAÍ
Rua Barão de Jundiaí, 1041 - sala 92 - Jundiaí - SP - CEP 13201-012
e-mail: comercial@jj.com.br

Departamento Comercial/Disk Modulinho (Classificados) (11) 2136-6030
Redação (11) 2136-6070
Novas assinaturas/renovações (11) 2136-6020
Atendimento ao Assinante (de 2ª a 6ª até 17h30) (11) 2136-6078
Atendimento ao Assinante (sábados e domingos até as 12h) (11) 2136-6078
Departamento Cobrança (11) 2136-6055
Serviços Gráficos (11) 2136-6005
Disque Bancas (de 2ª a 2ª até as 12h) (11) 2136-6078

REPRESENTANTES

SÃO PAULO
Adilson Colucci - Fone: (011) 98157-9872
email: acolucci.jundiai@gmail.com

BRÁSILIA
Central de Comunicação S/S Ltda. - SCS Qd. 02, Bl "D", Ed. Oscar Niemeyer,
Sala 1002/1003 - CEP: 70.316-900 - Fone/Fax (61) 3323-4701/(61) 8133-3400
email: brasilia@centralcomunicacao.com.br

JUNDIAÍ, VÁRZEA PAULISTA, CAMPO LIMPO PAULISTA, LOUVEIRA E ITUPEVA

jj.com.br

SAÚDE A unidade que beneficiará 624 mil moradores, conta com três salas cirúrgicas e 60 leitos, sendo investido R\$ 24,5 milhões nesta estrutura

Maternidade estadual em Franco da Rocha é inaugurada

DA REDAÇÃO
grupo.editor@jj.com.br

O governador Tarcísio de Freitas entregou a nova Maternidade Estadual Franco da Rocha “Leonor Bueno de Moraes”, na região metropolitana de São Paulo. A unidade será gerenciada pela Secretaria de Estado da Saúde (SES) com estimativa de repasse anual de R\$ 72 milhões.

“O Estado de São Paulo realmente tomou a saúde como prioridade. Estamos vendo as coisas acontecerem. É um trabalho constante e é graças a isso que a gente está celebrando com a prefeitura de Franco da Rocha a inauguração desta maternidade”, disse o governador. “Temos toda a estrutura para atender da melhor forma possível as nossas mulheres, naquele momento mais importante da vida, a maternidade”, completou Tarcísio.

A solenidade de inauguração contou ainda com a presença da secretária-executiva da Saúde, Priscilla Perdicaris, e da secretária de Políticas para



O governador Tarcísio de Freitas entregou a nova Maternidade Estadual Franco da Rocha na última quinta-feira (25)

a Mulher, Valéria Bolsonaro, além de parlamentares municipais, estaduais e federais, entre outras autoridades.

Com investimento estadual e municipal de R\$ 24,5 milhões, a unidade beneficiará mais de 624 mil habitantes da região de Franco da Rocha, que inclui ainda os municípios de



Unidade será gerenciada pela Secretaria de Estado da Saúde (SES) com estimativa de repasse anual de R\$ 72 milhões

Caieiras, Francisco Morato, Cajamar e Mairiporã.

“Para além dessa maternidade, tivemos diversas ações que visam melhorar políticas para mulheres. O SUS Paulista, nosso programa de incentivo à gestão municipal, que já investiu mais de R\$ 600 milhões, está atrelado a indicadores de atenção básica vinculados à saúde materno-infantil e com isso a gente vai acompanhando a melhoria da saúde de cada uma das mulheres dentro das cidades”, diz a secretária-executiva Priscilla Perdicaris.

A estrutura da nova maternidade conta com Centro de Parto Natural, três salas cirúrgicas e 60 leitos para atendimentos de pediatria clínica, UTI neonatal, obstetrícia, atenção humanizada ao recém-nascido e isolamento adulto. A capacidade de atendimento é de até 400 partos por mês – ou 4,8 mil procedimentos por ano.

CLIMA

Brasil e Estados Unidos firmam parceria

Os governos do Brasil e dos Estados Unidos firmaram uma parceria para combater mudanças climáticas e incentivar a transição da economia para a energia limpa. O anúncio foi feito pelo ministro da Fazenda, Fernando Haddad, e a secretária de Tesouro dos Estados Unidos, Janet Yellen, nesta sexta-feira (26), no Rio de Janeiro.

Em pronunciamento à imprensa, Haddad disse que Brasil e Estados Unidos compartilham do valor de aplicar com empenho esforços cada vez mais consistentes no sentido de promover a transição energética, em várias áreas de atuação.

Ele acrescentou que a parceria é um exemplo diplomático para outros países. “No contexto atual de

grandes tensões geopolíticas, é um passo essencial para dar o exemplo da construção de um mundo melhor de forma cooperativa”, declarou.

O encontro bilateral entre Brasil e Estados Unidos foi um dos eventos paralelos à 3ª Reunião de Ministros de Finanças e Presidentes de Bancos Centrais, da Trilha de Finanças do G20.

Haddad explicou que a parceria será focada em frentes como finanças sustentáveis; articulação de cadeias produtivas em torno de energia limpa; e reforma de organismos multilaterais, de forma a financiar a aceleração da transição energética.

O ministro disse acreditar que as diretrizes resultarão em ações concre-

tas “muito rapidamente”. Haddad disse ainda que os governos dos dois países querem envolver empresários na busca por um mundo mais verde.

“Nosso interesse também é envolver o setor privado dos dois países para que, junto com as agências governamentais, possamos estimular o investimento em uma matriz

mais limpa e em uma transição sustentável, que tenha foco também nas questões sociais”, disse.

O ministro defendeu que os esforços resultam também em maior integração do continente americano. “Queremos estar mais próximos, trabalhar mais junto, dar o exemplo de cooperação internacional”.

Agência Brasil

Contas públicas têm déficit no 1º semestre

As contas do setor público consolidado apresentaram um déficit primário de R\$ 43,4 bilhões no primeiro semestre deste ano, o equivalente a 0,78% do Produto Interno Bruto (PIB), informou o Banco Central nesta segunda-feira (20). O déficit primário acontece quando as receitas com impostos ficam abaixo das despesas, desconsiderando os juros da dívida pública. Em caso contrário, há superávit. O resultado engloba o governo federal, os estados, municípios e as empresas estatais. De acordo com o BC, o déficit das contas públicas mais do que dobrou na comparação com os seis primeiros meses de 2023, quando o resultado negativo somou R\$ 20,4 bilhões (0,39% do PIB).

PGR denuncia Nikolas Ferreira

A Procuradoria-Geral da República (PGR) denunciou na última sexta-feira (26) o deputado federal Nikolas Ferreira (PL-MG) ao Supremo Tribunal Federal (STF) pelo crime de injúria contra o presidente Luiz Inácio Lula da Silva. A denúncia envolve discurso feito pelo deputado durante uma reunião na Organização das Nações Unidas (ONU) em 2023. Nikolas chamou Lula de “ladrão” e publicou a



A convenção foi realizada na última sexta-feira (26)

Silas Feitosa oficializa candidatura em convenção

A convenção do Partido Renovador Trabalhista Brasileiro (PRTB) de Jundiaí oficializou na última sexta-feira (26) a candidatura de Silas Feitosa a prefeito de Jundiaí e de Felisberto Negri a vice-prefeito. No encontro, também foi homologada a chapa de vereadores do partido à Câmara Municipal, denominada de “Jundiaí boa para todos”. O evento também contou com a presença do ex-prefeito Ibis Cruz, que apoia a candidatura de Silas Feitosa e Felisberto Negri à prefeitura de Jundiaí. Silas Feitosa já concorreu a prefeito nas eleições de 2020 pelo mesmo partido e representa o campo da direita nestas eleições municipais.

fala em suas redes sociais. Na denúncia, o vice-procurador, Hidenburgo Chateaubriand, afirma que o inquérito aberto pela Polícia Federal (PF) para apurar o caso concluiu pela materialidade do crime. “A

despeito das repercussões do fato, as postagens permanecem disponíveis para visualização de terceiros, perpetuando-se, assim, a ofensa à honra da vítima”, afirmou o procurador.

PELA ORDEM

Jair Bolsonaro teme a assassinato

O ex-presidente Jair Bolsonaro (PL) insinuou, nesta quinta-feira (25), que o presidente Lula (PT) e o STF (Supremo Tribunal Federal) querem facilitar seu assassinato. A declaração ocorreu durante um comício em Caxias do Sul (RS), ao mencionar o atentado contra Donald Trump. Bolsonaro alegou que Lula teria tirado dele dois carros blindados a lei, no entanto, não prevê a disponibilização, por parte da Presidência da República, de automóveis blindados para ex-presidentes, apenas carros. Além disso, ele disse que, por medidas cautelares, quatro assessores que trabalhavam em sua segurança foram retirados. Procurada, a Secom (Secretaria de Comunicação da Presidência) afirmou, no entanto, que Bolsonaro faz uso das nomeações de servidores a que tem direito e dos dois carros, ainda que não sejam blindados. A

“
Hoje o que falta
ao mundo é paz,
solidariedade e
humanismo
”

Luiz Inácio Lula da Silva
Presidente da República

Secom afirmou ainda que medidas cautelares são de responsabilidade do Judiciário e que “Bolsonaro não tem nenhum direito extra àqueles previstos na legislação”. A Presidência não comentou a acusação do ex-presidente.

Rui Costa diz que ministérios serão afetados

O ministro da Casa Civil, Rui Costa, afirmou na última sex-

Henrique Martin oficializa candidatura em convenção

No último domingo (28), ocorreu a convenção do candidato à Prefeitura de Cabreúva, Henrique Martin. O evento marcou também a apresentação dos pré-candidatos a vereador. A convenção da coligação “Mais saúde, mais futuro”, reúne 4 partidos: MDB, Progressistas, PMB e União Brasil. Henrique, que já foi prefeito por duas vezes de Cabreúva, tenta agora chegar à terceira administração do executivo municipal. Ele também já teve duas passagens pela Câmara Municipal, sendo que em uma delas foi presidente da casa.



A convenção foi realizada no último domingo (28)

JULHO A cidade teve queda de registros a partir de junho, mas o período de estiagem acabará em breve e a volta das chuvas pode aumentar casos

Mesmo com desaceleração, Jundiaí tem 22,6 mil casos de dengue

NATHÁLIA SOUSA
nsantos@jj.com.br

Neste ano, em sete meses, Jundiaí já registrou 22.620 casos de dengue e há mais 108 em investigação. Na cidade, a doença já causou 16 óbitos e há mais um suspeito, também em investigação. Há também quatro casos de chikungunya confirmados neste ano. Na maioria dos casos de dengue, a pessoa foi picada pelo *Aedes aegypti* no município, em apenas 180 casos o local de infecção foi fora de Jundiaí.

O último boletim epidemiológico é de sexta-feira (26), então até o último dia de julho (quarta-feira), o número de casos de sete meses completos será maior. E, com o fim do inverno e a chegada da primavera, em setembro, o volume de chuvas tende a aumentar e os casos de dengue podem voltar a subir.

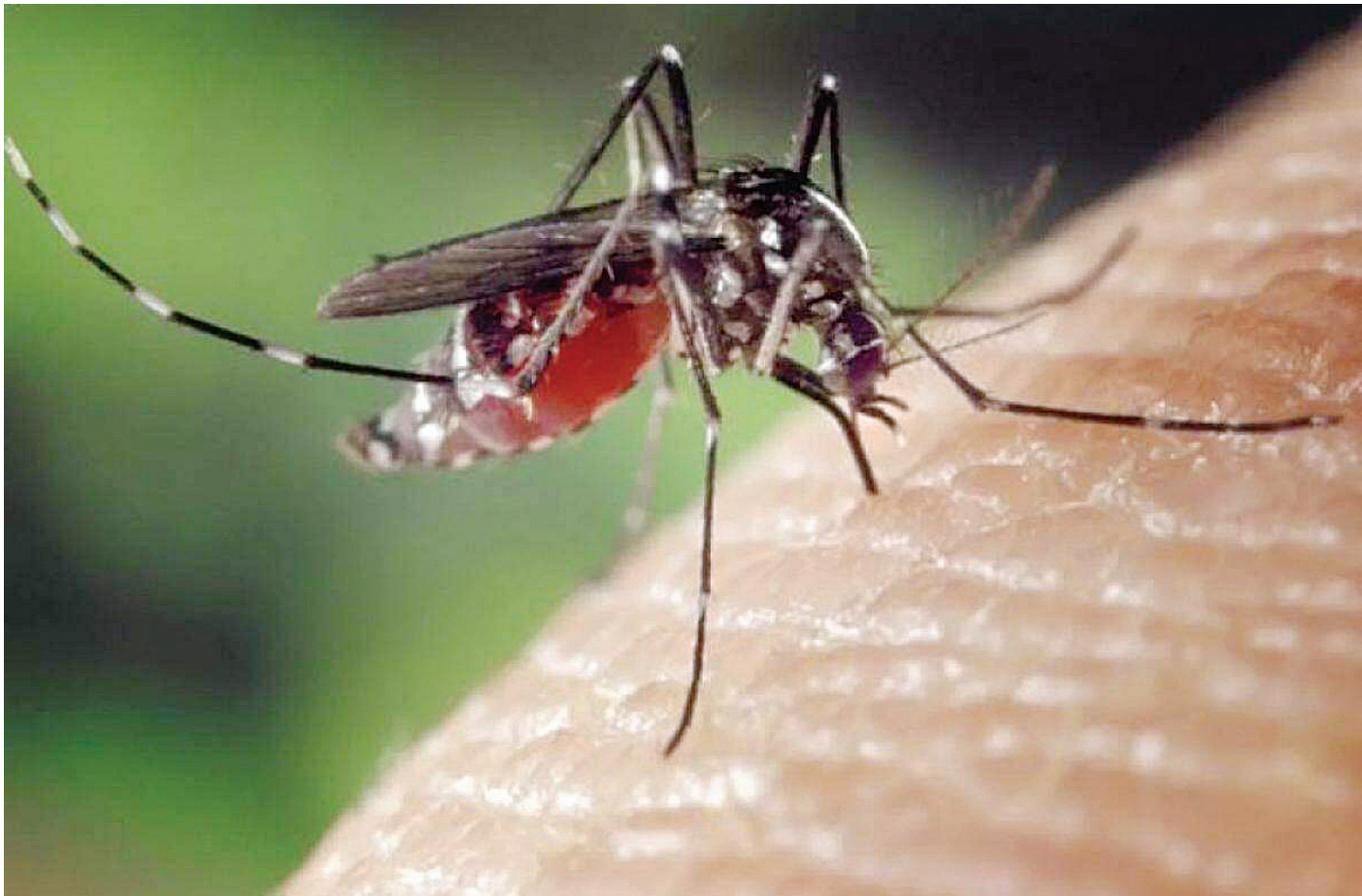

Quanto aos casos, a cidade tem 22.620 registrados desde o início do ano e teve significativa queda neste mês

O período de estiagem no inverno, embora tenha uma significativa desaceleração de casos desde junho, é um bom momento para que munícipes se atentem aos quintais, a fim de eliminar possíveis criadouros do *Aedes aegypti*. 7.772 casos foram registradas em abril, 7.263 em maio e 1.285 em junho.

Os bairros com mais registros neste ano são Jardim Tamoio (1.492), Santa Gertrudes (1.352), Jardim do Lago (1.160), Iboturucaia (1.020), Vila Rami (789), Agapeama (779), Jardim Tulipas (584), Vila Hortolândia (526), Vila Ruy Barbosa (516) e Colônia (481).

A vacina contra a dengue é aplicada em crianças e adolescentes de 10 a 14 anos. Está disponível em Jundiaí nas UBSs Tamoio, Retiro e Agapeama, além das Clínicas da Família Hortolândia e Novo Horizonte.

CONSELHO

Saiba como funcionam os clareadores dentais caseiros

O clareamento dental é um dos segmentos estéticos odontológicos que mais cresceu nos últimos anos. No ano de 2019, teve um aumento de 30%, segundo dados divulgados pelo Conselho Federal de Odontologia (CFO).

De acordo com o Dr. Sérgio Brossi Botta, presidente da Câmara Técnica de Dentística do Conselho Regional de Odontologia de São Paulo (CROSP), o clareamento dental é uma técnica não invasiva que possibilita ao cirurgião-dentista atender a expectativa dos pacientes em busca de dentes mais claros e sorriso harmônico.

“Por ser um tratamento minimamente invasivo e conservador, permite a preservação da estrutura dental original, em alguns casos, dispensando procedimentos restauradores invasivos como facetas e lentes de contato para a correção de alteração de cor. O principal agente responsável pelo clareamento dental é o peróxido de hidrogênio, que pode ser utilizado tanto em consultório, em altas concentrações, quanto em casa, em baixas concentrações”.

Atualmente é possível realizar o clareamento dental em casa, tornando-se uma alternativa prática e econômica. O clareamento feito com moldes de dente, em média, de 10 a 15 dias, diferente do clareamento de consultório, que exige a realização de duas a três sessões de 45 minutos cada.

Dr Sérgio explica que existe outro tipo de clareamento dental chamado “over-the-counter”, em que o paciente compra produtos clareadores vendidos em farmácias e realiza a auto aplicação, sem a orientação do cirurgião-dentista. Os itens podem ser: canetas clareadoras, cremes dentais, goma de mascar, fitas clareadoras e enxaguantes bucais.



O especialista alerta para os cuidados que devem ser tomados

No caso das canetas clareadoras, que apresentam peróxido de hidrogênio ou carbamida, o método é pouco eficiente porque permanece por um pequeno período sobre a superfície do dente, devido à diluição salivar e aos efeitos de fricção da língua e dos lábios sobre o agente clareador.

Em relação aos riscos à saúde, o especialista explica: “os géis clareadores possuem peróxido de hidrogênio, uma substância oxidante de alta concentração que pode causar queimaduras e irritação na mucosa bucal, além de sensibilidade dental. Alguns pacientes também reclamam de desconforto gástrico devido à ingestão do gel clareador”.

Já os cremes dentais e enxaguantes bucais possuem pequena concentração de peróxido de hidrogênio.

CREME DENTAL CLAREADOR É EFICAZ?

O creme dental clareador possui maior abrasividade, o que pode aumentar a sensibilidade e causar desgaste na superfície dentária. O produto depende da atividade mecânica para remover biofilmes e cromófor

ros ligados à superfície do esmalte dentário.

A contraindicação destes cremes clareadores estaria por conta de sua maior abrasividade, aumentando a sensibilidade e, por longos períodos, poderia causar maior desgaste da superfície dentária.

Outro mecanismo é o uso de agentes clareadores, como o peróxido de hidrogênio em baixas concentrações, que oxidam os pigmentos aderidos aos dentes, promovendo efeito clareador dental de forma lenta e gradual.

O terceiro mecanismo utilizado pelos cremes dentais é baseado no uso de matizadores do tipo corantes branqueadores ópticos, como a covarina azul. Matizadores dentais não são agentes clareadores, pois não promovem oxidação dos pigmentos dentais.

FITAS CLAREADORAS

O efeito da fita clareadora é eficiente, mas o contato do peróxido de hidrogênio ocorre diretamente com o tecido gengival, o que pode ocasionar irritação na região. Os componentes presentes nas fitas são de ingrediente ativo de peró

xido de hidrogênio, em baixa concentração. A liberação do princípio ativo é no intervalo de 5 a 60 minutos.

GOMA DE MASCAR CLAREADORA

“Não existem no mercado gomas de mascar ou balas com agentes clareadores como peróxido de hidrogênio. O que existe no mercado são gomas de mascar com substâncias que reduzem o acúmulo de pigmentos dentais, e pelo simples fato de mascar o chiclete, o atrito da goma de mascar com os dentes promove remoção mecânica de manchas superficiais dentais, além de estimular a produção de saliva”, afirma Dr. Sérgio.

SITUAÇÕES QUE GERAM ALERTA

O cirurgião-dentista explica que muitos são os cuidados a serem tomados antes de iniciar o tratamento com clareador. É necessário verificar a existência de lesões, cáries, retrações gengivais, restaurações infiltradas, doença periodontal e outros problemas que podem estar afetando a região bucal. A orientação do profissional da Odontologia é indispensável durante todo o tratamento, para que os procedimentos e diagnósticos sejam feitos com êxito e que permitam a escolha do tratamento indicado para cada caso.

“Nem todo mundo pode fazer o clareamento dentário. A lista inclui mulheres gestantes e mulheres em período de amamentação, menores de idade, pacientes que finalizaram tratamento de câncer de boca e pessoas alérgicas ao peróxido de hidrogênio. No caso das mães, a contra indicação se deve ao fato de não haver evidências científicas garantindo que o procedimento seja 100% seguro nessa fase”, conclui o especialista.

JUNDIAÍ

Banco de empregos da Prefeitura tem 4,6 mil vagas abertas

O site Jundiaí Empreendedora, da Prefeitura de Jundiaí, publicou nesta segunda-feira (29), até o período da tarde, 4,6 mil vagas de emprego disponíveis para preenchimento imediato - incluindo para pessoas com deficiência. Há empresas que estão disponibilizando apenas uma vaga, mas há outras que estão contratando 100 funcionários de uma só vez.

Os cargos oferecidos são variados, como atendente balconista, operador de caixa, auxiliar de limpeza, pedreiro, técnico em nutrição, entre outros.

No site é possível consultar o nome da empresa, o nível de escolaridade ou técnico, o salário correspondente à vaga e fazer a inscrição ali mesmo.

Consulte todas as vagas no Portal JJ (jj.com.br)



Há empresas que estão contratando 100 funcionários de uma só vez

NOVO PAC Município foi contemplado com projeto e vai injetar recursos em diversas melhorias pelos bairros

Jundiaí recebe verba de R\$ 69 mi para mobilidade

DA REDAÇÃO
grupo.editor@jj.com.br

Foi anunciada na última sexta-feira (26) verba de R\$ 69 milhões para investimento no projeto de Parceria Público-Privada de Mobilidade de Jundiaí. O projeto prevê a construção de um novo terminal urbano no Vetor Oeste, além de novos abrigos, melhorias viárias e estruturais no sistema de transporte público da cidade.

O projeto de mobilidade de Jundiaí - contemplado com R\$ 69 milhões pelo Novo PAC Seleções, na modalidade Mobilidade Urbana – Grande e Médias Cidades - está entre os 899 empreendimentos propostos pelos 26 estados e o Distrito Federal, 710 municípios e 1 consórcio contemplados na etapa, que selecionou ações nos eixos Abastecimento de Água – Urbano, Esgotamento de Sanitário, Mobilidade Urbana – Grandes e Médias Cidades, Prevenção a Desastres Naturais – Drenagem Urbana e Convive Centro Comunitário pela Vida. “O projeto de mobilidade de Jundiaí é amplo, e envolve uma grande reestruturação do sistema de transporte público municipal. A PPP inovará, com novo terminal de transporte no Vetor Oeste e novos mo-



A expectativa é gerar 500 mil embarques/mês e 8,9 mil viagens em dias úteis, num total de 94 linhas

dais, integrados, para economizar tempo e melhorar a circulação na cidade”, reforça o prefeito Luiz Fernando Machado.

De acordo com o projeto desenvolvido pela Unidade de Gestão de Mobilidade e Transporte (UGMT), as ações envolvem a revitalização e

modernização dos terminais urbanos existentes, a construção de outro ponto no Novo Horizonte, além da instalação de abrigos adequados ao fluxo de passageiros do ponto e novos veículos. Ainda haverá a necessidade de adequações viárias. A expectativa é gerar 500 mil embar-

ques/mês e 8,9 mil viagens em dias úteis, num total de 94 linhas. A previsão da PPP é de investimento de R\$ 240 milhões.

“Esse é mais um projeto que trará benefícios para a população de Jundiaí e foi conquistado a partir de projeto de excelência, elaborado pelos técnicos da ci-

dade e que colocarão o município em um patamar diferenciado no transporte público”, explica o gestor da Casa Civil, Gustavo Marysael. “A realização deste investimento representa um avanço técnico significativo para nossa infraestrutura de transporte. Com a implantação de novos abrigos

nos pontos de parada na região central, a revitalização dos terminais existentes e a construção de um novo terminal Jd. Novo Horizonte, integraremos novas soluções modais que visam otimizar o fluxo de passageiros e aumentar a eficiência do sistema, especialmente com o Trem Intercidades - TIC e o Trem Intermetropolitano – TIM”, comenta o gestor de Mobilidade e Transporte, Aloysio Queiroz.

De acordo com o diretor de Transporte, Leslie Tealdi Litano, o novo projeto também estimula a mobilidade ativa, por meio de novos bicicletários, que é uma demanda crescente. “Todas as ações visam garantir um transporte público mais ágil e acessível para todos os cidadãos”, resume. “Os recursos conquistados via PAC Seleções são resultados de análises técnicas de propostas e serão oriundos do Orçamento Geral da União (OGU), com repasse realizado pelo Governo Federal sem a necessidade de futuros pagamentos. Por isso, essa modalidade de captação de recursos é mais rígida e exige propostas técnicas, justificáveis e mais completas”, resume o diretor do Departamento de Convênios e Parceiras da UGCC, Tales Calegari.

TÉCNICAS

SP vai contratar até 3 mil profissionais em escolas

Os profissionais interessados em atuar no Ensino Técnico da rede estadual de ensino podem se inscrever até o dia 5 de agosto no Processo Seletivo Simplificado. O cadastro é on-line no site da FGV, responsável pelo concurso, no link <https://conhecimento.fgv.br/concursos/seducsp24>. Para 2025, devem ser contratados cerca de 3.000 profissionais pela Secretaria da Educação do Estado de São Paulo (Seduc-SP).

Os selecionados vão ministrar aulas presenciais aos estudantes conforme habilitação de nível superior e os componentes curriculares correspondentes. São nove cursos: administração, agronegócio, ciência de dados, desenvolvimento de sistemas, enfermagem, farmácia, hospedagem, logística e vendas.

Na inscrição, o candidato deve escolher uma Diretoria de Ensino da Secretaria da Educação do Estado de São Paulo (Seduc-SP) de sua preferência dentre as 91 regionais de todo o estado para eventual alocação. Deverá também indicar um Eixo de Prova, de acordo com os cursos em que pretende lecionar. A taxa de inscrição é de R\$ 49.

As provas objetiva e discursiva estão marcadas para 29 de setembro. O processo engloba ainda avaliação de títulos (diplomas de formação e experiência profissional) e prova prática (envio de videoaula gravada). Quem não for chamado na primeira seleção terá o nome inclu-



A Seduc-SP deve ampliar para 1.911 escolas que ofertam cursos

ído no cadastro de reservas.

“Podem participar do processo seletivo não apenas professores, mas também profissionais formados, entre outros cursos, em economia, engenharia, direito e na área da saúde. Todos são bem-vindos e serão importantes na formação de nossos estudantes”, ressalta o coordenador pedagógico da Educação, Daniel Barros.

AMPLIAÇÃO DE VAGAS E ESCOLAS EM 2025

A partir de uma pesquisa com as unidades que ofertam o Ensino Médio na rede pública, a Seduc-SP deve ampliar das atuais 1.393 para 1.911 escolas estaduais que ofertam o itinerário de ensino técnico para o ano de 2025. Neste ano, 71,9 mil alunos estão matriculados nesse modelo e o número pode crescer para 170 mil matriculados no próximo ano.

As 170 mil matrículas previstas para o próximo ano letivo contemplam os

estudantes que estarão na 2ª e 3ª série do Ensino Médio, período dedicado aos aprofundamentos previstos no Novo Ensino Médio.

A Secretaria da Educação ampliará, ainda, o número de cidades que terão a oferta de ensino técnico na rede — das atuais 349 para uma perspectiva de estar em 463 municípios, um aumento de 32,6%. Em 2022, o técnico era oferecido a alunos de 161 cidades paulistas.

“Um relatório da OCDE (Organização para a Cooperação e Desenvolvimento Econômico) publicado no ano passado aponta que a educação profissional é essencial para o desenvolvimento do Brasil. Aqui em São Paulo, estamos caminhando para oferecer ao estado e ao país estudantes formados em áreas importantes para aumentar a empregabilidade dos jovens e melhorar a produtividade do país”, afirma o secretário da Educação, Renato Feder.

1º SEMESTRE

Assim como estado, Jundiaí tem queda de roubos

Dados da Secretaria de Segurança Pública (SSP) de São Paulo mostram queda na quantidade de roubos no primeiro semestre deste ano, na comparação com anos anteriores, tanto no estado quanto em Jundiaí. De janeiro a junho deste ano, Jundiaí teve 478 registros de roubo, incluindo roubos de veículos, carga e outros. No primeiro semestre do ano passado, foram 680 roubos dos mesmos tipos na cidade. E, em 2022, o primeiro semestre havia terminado com 717 registros.

No estado de São Pau-

lo, o registro de roubos foi o menor para um primeiro semestre desde o início da série histórica da SSP, em 2001. No acumulado de janeiro a junho, foram elaborados 116.196 boletins de ocorrência de roubo de carga, veículos, banco e outros. Em 2023, foram 135.088 comunicações de roubo. Já em 2022, houve registro total de 137.979 roubos no primeiro semestre.

CONTRAMÃO

Em relação aos furtos, Jundiaí foi na contramão e, ao contrário do estado, teve aumento. O primei-

ro semestre deste ano teve 2.607 furtos registrados na cidade, incluindo furto de veículos, alta em relação ao mesmo período do ano passado, quando houve 2.468. Em 2022, foram registrados 2.471 furtos no primeiro semestre.

No Estado de São Paulo, os furtos em geral, incluindo a veículos, tiveram 319.915 registros entre janeiro e junho deste ano. No ano passado, no mesmo período, foram contabilizados 334.095 furtos no estado. Em 2022, o primeiro semestre teve 321.245 boletins de ocorrência de furto em São Paulo.



Roubos diminuíram em Jundiaí e no estado, mas furtos, que diminuíram em São Paulo, tiveram aumento em Jundiaí

ESPORTES

Terça-feira, 30 de Julho de 2024

ESPORTES@JJ.COM.BR

OLIMPIÁDAS

Medina pega onda quase perfeita e elimina algoz

O surfista brasileiro Gabriel Medina enfrentou o japonês Kanoa Igarashi, algoz das últimas Olimpíadas de Tóquio, e avançou às quartas de final, em Teahupoo.



William Lucas/COB

JOGO DURO

Corinthians faz proposta por atacante equatoriano

O Corinthians apresentou uma proposta de R\$ 45 milhões para contratar o atacante equatoriano Gonzalo Plata, de 23 anos, que defende o Al-Sadd, do Catar.



BEZINHA Nas quartas de final, o clube com melhor campanha fará o jogo de ida como visitante e a volta como mandante

Já classificado, Paulista pode terminar em 1º do grupo

LUANA NASCIBENE
lnascibene@jj.com.br

A vitória do Paulista contra o Manthiqueira por 3 a 0, no último sábado, em Guaratinguetá, classificou o time jundiaense para as quartas de final da 5ª Divisão Estadual, a Bezinha, com uma rodada de antecedência.

Vindo de quatro jogos sem perder, o Galo volta a campo para encarar a Inter de Bebedouro, neste sábado (3), às 15h, no Estádio Dr. Jayme Cintra, em Jundiaí. A partida será uma briga direta pela 1ª colocação do Grupo 6.

Atual vice-líder do grupo, o Paulista soma 10 pontos na tabela, com três vitórias, um empate e uma derrota. O Tricolor está atrás apenas da Inter, com 13 pontos (cinco vitórias e um empate). Abaixo do Galo estão



JOÃO PAULO/JP FOTOS ESPORTES

Vindo de quatro jogos sem perder, o Galo volta a campo para encarar a Inter de Bebedouro, neste sábado

Manthiqueira, com apenas três pontos, e Ecus, com dois.

Em caso de vitória na

última rodada, o time de Jundiaí vai assumir a liderança da classificação por conta do número maior de

saldo de gols. Mesmo em caso de empate ou derrota, o Paulista se mantém na 2ª colocação.

VANTAGEM

Quanto melhor a campanha do time na segunda fase, melhor será a vantagem para o mata-mata. Nas quartas de final, o clube com melhor campanha fará a primeira partida como visitante e o jogo de volta como mandante Além disso, o primeiro colocado da classificação geral da segunda fase encara o último; o segundo enfrenta o penúltimo, e assim por diante.

OS TIMES SERÃO DIVIDIDOS DESTA FORMA:

CHAVE 1: 1ª melhor campanha x 2ª melhor campanha

CHAVE 2: 2ª melhor campanha x 7ª melhor campanha

CHAVE 3: 3ª melhor campanha x 6ª melhor campanha

CHAVE 4: 4ª melhor campanha x 5ª melhor campanha

Com esse formato, os possíveis adversários do Paulista (atual 3º colocado na classificação geral) nas quartas de final são: Flamengo de Guarulhos, Colorado Caieiras, Tupã, Tanabi, Mauá ou São Carlos. Nesta etapa, quatro times se classificam para a semifinal.

INGRESSOS À VENDA

Para o jogo contra a Inter de Bebedouro, o Paulista já abriu a venda de ingressos pela internet. As entradas podem ser adquiridas pelo site: www.paulista.soudaliga.com.br. A compra também poderá ser feita na bilheteria do estádio, que será aberta a partir das 12h, no dia do jogo.

Os valores dos ingressos são: arquibancada: R\$ 20,00 (inteira); R\$ 10,00 (meia-entrada); cadeira coberta: R\$ 40,00 (inteira); R\$ 20,00 (meia-entrada); visitante: R\$ 20,00 (inteira); R\$ 10,00 (meia-entrada).

OLIMPIÁDAS



Gaspar Nóbrega/COB

A dupla “Bilu” foi muito firme contra as chinesas Yuan Yue e Zhang Shuai

Bia Haddad e Luísa Stefani avançam no tênis

Mais uma vitória para o tênis brasileiro nas duplas nos Jogos Olímpicos de Paris-2024. Após Monteiro/Wild, mais cedo nesta segunda-feira (29), foi a vez de Bia Haddad Maia e Luísa Stefani também passarem para as oitavas de final no torneio e manterem forte a esperança de medalha no esporte.

A dupla “Bilu” foi muito firme contra as chinesas Yuan Yue e Zhang Shuai e venceu por 2 sets a 0, com um duplo 6/4.

Bia havia jogado na chave de simples horas antes. Com uma bolha no dedo da mão, teve dificuldades com o saque e acabou elimina-

da. No entanto, ela elevou o nível ao longo da partida de duplas, impulsionada pela ótima atuação de Stefani, que foi dominante nos voleios na rede.

E foi no saque de Bia, a número 1 do Brasil em simples e ex-top 10 do mundo, que a vitória veio, com muita alegria da dupla e comemoração com a torcida na quadra após o ponto final.

MEDALHA DE LUÍSA

Vale lembrar que o clima olímpico traz boas lembranças para Luísa Stefani. Afinal, ela e Laura Pigossi fizeram uma brilhante campanha em Tóquio-2021 e conquistaram

a medalha de bronze. Esta nova dupla também promete brigar pelo pódio.

SIMPLES

Na chave de simples, por outro lado, o Brasil não foi bem. Os quatro representantes já estão fora. Além da queda de Bia Haddad na segunda rodada, Pigossi perdeu na estreia, a exemplo de Thiago Wild e Thiago Monteiro, ambos derrotados por argentinos.

Mais cedo, porém, a dupla brasileira formada por Thiago Wild e Thiago Monteiro passou pelos cazaques Nedovyesov e Biblik por 2 sets a 0 (parciais de 6/4 e 6/4).

(FolhaPress)

CARATÊ

Jundiaí domina no tatame e leva dois títulos nos Regionais

A equipe de caratê de Jundiaí conquistou o título dos Jogos Regionais, em Itapetininga, nas categorias feminina e masculina. Os atletas dominaram a competição e brilharam nos tatames.

Sob o comando dos técnicos Anderson Luís Bogniotti, Cássio Guilherme Bogniotti e Deise de Carvalho, os caratecas jundiaenses, além dos dois títulos, também voltaram para casa com medalhas individuais. O masculino conquistou 7 medalhas no total sendo quatro de ouro e três pratas, e o feminino garantiu mais oito (seis ouros, 1 prata e 1 bronze).

Os atletas que competiram nos Regionais foram:

Kata individual

Victor William Teodoro de Andrade - Medalha de Ouro

Kata equipe

Victor/Ilã/Willian Medalha de Ouro

Kumite até 60kg

Leonardo do Amaral Lima Medalha de ouro

Kumite 75kg a 84kg

William Lopes Medalha de ouro

Kumite +84kg

Victor William Teodoro de Andrade - Medalha de Prata

Kumite Absoluto

Diego Ferreira de Moraes Medalha de Prata

Kumite Equipe

Ilã/Matheus/Leonardo Amaral/William/Diego/Victor/Leonardo Zeller - Medalha de Prata

FEMININO:

Kata individual Feminino

Sabrina Kari Hayashi Medalha de Ouro

Kata Equipe

Deise/Emily/Keila

Medalha de Ouro

Kumite - 50kg

Emilly Amorim Cordeiro

Medalha de Ouro

Kumite 50kg a 55kg

Thalita Ferreira Moraes

Medalha de Ouro

Kumite 55kg a 61kg

Ester Cassiane Rodrigues Carvalho - Medalha de Bronze

Kumite 61kg a 68kg

Gabriele Maito da Luz

Kumite absoluto

Roberta dos Santos Sultero

Kumite Equipe

Roberta/ Gabriela/ Larissa/ Emilly - Medalha de Prata

Com mais essa conquista no último dia de Regionais, Jundiaí fechou a competição na vice-liderança geral, com 198 pontos, ficando atrás apenas de Sorocaba, com 320.



DIVULGAÇÃO

Além dos dois títulos, os caratecas também voltaram para casa com medalhas individuais